

BUTLLETÍ OFICIAL DEL PARLAMENT DE CATALUNYA

VIII legislatura

Número 723

Vuitè període

Dilluns, 31 de maig de 2010



SUMARI

1. TRAMITACIONS CLOSES AMB TEXT APROVAT O CLOSES EN LA FORMULACIÓ

1.01. Lleis i altres normes

1.01.01. Lleis

——— Llei de declaració del Parc Natural del Montgrí, les Illes Medes i el Baix Ter, de dues reserves naturals parcials i d'una reserva natural integral
Tram. 200-00081/08
Aprovació

p. 7

1.10. Resolucions

——— Resolució 701/VIII del Parlament de Catalunya, sobre la declaració de les festes amb bous de les Terres de l'Ebre com a festes tradicionals d'interès nacional
Tram. 250-02470/08
Adopció

p. 26

——— Resolució 702/VIII del Parlament de Catalunya, sobre la col·laboració en les iniciatives que ajudin a fer avançar l'ús social de l'occità i sobre l'establiment de lligams polítics i culturals amb les entitats occitanes
Tram. 250-02500/08
Adopció

p. 26

——— Resolució 703/VIII del Parlament de Catalunya, sobre el suport a la inclusió del conjunt del Turó de la Seu Vella de Lleida (Segrià) en la llista del patrimoni mundial de la UNESCO i sobre el desenvolupament del Consorci del Turó de la Seu Vella de Lleida
Tram. 250-02523/08
Adopció

p. 27

——— Resolució 706/VIII del Parlament de Catalunya, sobre el suport al document elaborat per la Plataforma en Defensa de la Terra i els Drets
Tram. 250-02659/08
Adopció

p. 27

——— Resolució 707/VIII del Parlament de Catalunya, sobre la producció dels accessoris del vehicle Audi Q3
Tram. 250-02763/08
Adopció

p. 27

——— Resolució 708/VIII del Parlament de Catalunya, sobre el manteniment de l'oferta descentralitzada de pediatria en els municipis del baix Maresme
Tram. 250-02600/08 i 250-02618/08
Adopció

p. 28

——— Resolució 709/VIII del Parlament de Catalunya, sobre la construcció del centre d'atenció primària, el centre de salut mental per a adults

i el centre de salut mental per a infants i joves a les antigues casernes de Sant Andreu, a Barcelona
Tram. 250-02658/08

Adopció

p. 28

——— Resolució 710/VIII del Parlament de Catalunya, sobre la creació de la unitat d'assistència nefrològica de nivell II de l'Hospital del Vendrell (Baix Penedès)
Tram. 250-02730/08
Adopció

p. 29

——— Resolució 711/VIII del Parlament de Catalunya, sobre el garantiment que els hospitals posin en pràctica l'ús de la targeta d'implantació que estableix l'article 25 del Reial decret 414/1996
Tram. 250-02732/08
Adopció

p. 29

——— Resolució 717/VIII del Parlament de Catalunya, per la qual es nomena un representant del Parlament al Consell Social de la Universitat de Girona
Tram. 284-00037/08
Adopció

p. 29

1.17. Recomanacions

——— Recomanació 5/VIII de la Comissió de Peticions, perquè es modifiqui la regulació sobre l'error judicial
Tram. 125-00079/08
Adopció

p. 30

1.20. Interpel·lacions

——— Interpel·lació al Govern sobre l'adopció de mesures d'ajust econòmic per a afrontar la crisi i l'elevat dèficit públic
Tram. 300-00286/08
Substanciació

p. 30

——— Interpel·lació al Govern sobre les polítiques de contenció de la despesa
Tram. 300-00287/08
Substanciació

p. 30

——— Interpel·lació al Govern sobre la situació econòmica
Tram. 300-00288/08
Substanciació

p. 30

——— Interpel·lació al Govern sobre les polítiques de salut
Tram. 300-00289/08
Substanciació

p. 31

1.30. Altres tramitacions	
1.30.06. Procediments relatius a les corporacions locals i a altres informes o memòries de la Sindicatura de Comptes	
———— Procediment relatiu a l'Informe de fiscalització 31/2009, referent al Patronat Intercomarcal de Turisme Terres de Lleida, corresponent al 2007 Tram. 258-00032/08 Coneixement de l'Informe	p. 31
———— Procediment relatiu a l'Informe de fiscalització 4/2010, referent a l'Ajuntament de Breda, corresponent a aspectes puntuals de l'exercici del 2005 Tram. 258-00037/08 Coneixement de l'Informe	p. 31
2. TRAMITACIONS CLOSES PER REBUIG, RETIRADA, CANVI O DECAÏMENT	
2.10. Procediments que es clouen amb l'adopció de resolucions	
2.10.25. Propostes de resolució	
———— Proposta de resolució sobre la promoció de la prova de detecció del virus de la immunodeficiència humana Tram. 250-02408/08 Rebuig	p. 31
———— Proposta de resolució sobre la incorporació de les mascaretes amb filtre de carbó activat a la cartera de productes sanitaris finançats per la sanitat pública Tram. 250-02531/08 Rebuig	p. 31
———— Proposta de resolució sobre la construcció d'un consultori mèdic a la zona de Llevant de Cambrils (Baix Camp) Tram. 250-02591/08 Rebuig	p. 31
———— Proposta de resolució sobre la inclusió del consum diari de fruita en la campanya «30 + 5. Treu profit de la teva vida diària per fer salut» Tram. 250-02651/08 Retirada	p. 32
———— Proposta de resolució sobre la transferència a la Generalitat de l'escola tècnica professional de Renfe per a la formació de maquinistes Tram. 250-02661/08 Rebuig	p. 32
———— Proposta de resolució sobre l'atenció als pacients d'esclerosi múltiple de l'Hospital Universitari de Bellvitge, a l'Hospitalet de Llobregat (Barcelonès) Tram. 250-02713/08 Rebuig	p. 32
———— Proposta de resolució sobre l'augment del nombre de places d'al·lèrgols a la sanitat pública Tram. 250-02715/08 Rebuig	p. 32
———— Proposta de resolució sobre la dotació d'una segona ambulància a les Garrigues Tram. 250-02719/08 Retirada	p. 32
———— Proposta de resolució sobre la utilització de productes catalans en les campanyes de salut Tram. 250-02734/08 Retirada	p. 32
———— Proposta de resolució sobre la creació d'un protocol d'actuació per a les emergències psiquiàtriques domiciliàries Tram. 250-02744/08 Rebuig	p. 32
———— Proposta de resolució sobre la revisió de l'oferta de formació professional per al curs 2010-2011 a Girona Tram. 250-02745/08 Rebuig	p. 32
———— Proposta de resolució sobre l'increment de places de cicles de formació professional als centres educatius de Girona per al curs 2010-2011 Tram. 250-02746/08 Rebuig	p. 33
2.15. Mocions subsegüents a interpellacions	
———— Moció subsegüent a la interpellació al Govern sobre les mancances del sistema educatiu Tram. 302-00237/08 Rebuig	p. 33
———— Moció subsegüent a la interpellació al Govern sobre la propera temporada turística Tram. 302-00238/08 Rebuig	p. 33
———— Moció subsegüent a la interpellació al Govern sobre les polítiques que afecten el Cos de Mossos d'Esquadra Tram. 302-00239/08 Rebuig	p. 33
3. TRAMITACIONS EN CURS	
3.01. Projectes i proposicions de llei i altres propostes de norma	
3.01.01. Projectes de llei	
———— Projecte de llei del codi de consum de Catalunya Tram. 200-00078/08 Sol·licitud de dictamen al Consell de Garanties Estatutàries	p. 33
———— Projecte de llei de la Sindicatura de Comptes Tram. 200-00086/08 Correcció d'errades de publicació (BOPC 711 i 714)	p. 33
———— Projecte de llei de polítiques de joventut Tram. 200-00089/08 Propostes de compareixença d'organitzacions i grups socials presentades pels grups parlamentaris Acord de la Comissió sobre les compareixences proposades	p. 34 p. 36
Tinguda de les compareixences d'organitzacions i grups socials	p. 38
Termini de presentació d'esmenes a l'articulat	p. 38
———— Projecte de llei del protectorat respecte de les fundacions i les associacions d'utilitat pública Tram. 200-00091/08 Debat de totalitat	p. 38 p. 38
Tramesa a la Comissió	p. 38
Termini per a proposar compareixences	p. 38
———— Projecte de llei de modificació de la Llei 11/2007, de l'11 d'octubre, de la Corporació Catalana de Mitjans Audiovisuals Tram. 200-00092/08 Debat de totalitat	p. 39
Rebuig de les esmenes a la totalitat presentades pel Grup Parlamentari del Partit Popular de Catalunya, Grup Mixt i Grup Parlamentari de Convergència i Unió	p. 39
Tramesa a la Comissió	p. 39
Termini per a proposar compareixences	p. 39
3.01.02. Proposicions de llei	
———— Proposició de llei de reconeixement del Penedès com a àrea funcional de planificació Tram. 202-00044/08 Pròrroga del termini de presentació d'esmenes a l'articulat	p. 39

<p>——— Proposició de llei de modificació de l'article 2 de la Llei 1/1995, del 16 de març, per la qual s'aprova el Pla territorial general de Catalunya, i de l'article 12 de la Llei 23/1983, del 21 de novembre, de política territorial Tram. 202-00046/08 Pròrroga del termini de presentació d'esmenes a l'article 2 p. 39</p>	<p>——— Proposta de resolució sobre la neteja dels boscos de la serra de Collserola Tram. 250-02808/08 Pròrroga del termini de presentació d'esmenes p. 43 Pròrroga del termini de presentació d'esmenes p. 43</p>
<p>——— Proposició de llei d'addició de l'apartat 5 de l'article 26 de la Llei 2/2009, del 12 de febrer, del Consell de Garanties Estatutàries Tram. 202-00078/08 Debat de totalitat p. 40 Tramesa a la Comissió p. 40 Termini per a proposar compareixences p. 40</p>	<p>——— Proposta de resolució sobre el manteniment del programa d'escoles taller Tram. 250-02809/08 Pròrroga del termini de presentació d'esmenes p. 43 Pròrroga del termini de presentació d'esmenes p. 44</p>
<p>——— Elaboració del text d'una proposició de llei sobre el règim especial de l'Aran per una ponència del conjunt dels grups parlamentaris Tram. 202-00084/08 i 202-00085/08 Ponència per a elaborar l'Informe p. 40</p>	<p>——— Proposta de resolució sobre l'expedició del certificat d'inclusió en el Registre de seguiment i gestió de pacients en llista d'espera per a procediments quirúrgics Tram. 250-02810/08 Pròrroga del termini de presentació d'esmenes p. 44 Pròrroga del termini de presentació d'esmenes p. 44</p>
<p>3.10. Procediments que es clouen amb l'adopció de resolucions</p>	<p>——— Proposta de resolució sobre el manteniment i l'ampliació dels cicles formatius de l'IES Milà i Fontanals d'Igualada (Anoia) Tram. 250-02811/08 Pròrroga del termini de presentació d'esmenes p. 44 Pròrroga del termini de presentació d'esmenes p. 44</p>
<p>3.10.25. Propostes de resolució</p>	<p>——— Proposta de resolució sobre la posada en marxa d'un pla de millora de l'estació de Lavern, a Subirats (Alt Penedès) Tram. 250-02812/08 Pròrroga del termini de presentació d'esmenes p. 44 Pròrroga del termini de presentació d'esmenes p. 45</p>
<p>——— Proposta de resolució sobre l'acreditació del coneixement del català Tram. 250-02800/08 Pròrroga del termini de presentació d'esmenes p. 41 Pròrroga del termini de presentació d'esmenes p. 41</p>	<p>——— Proposta de resolució sobre la tramitació del projecte del dipòsit controlat de residus de Seròs (Segrià) Tram. 250-02813/08 Pròrroga del termini de presentació d'esmenes p. 45 Pròrroga del termini de presentació d'esmenes p. 45</p>
<p>——— Proposta de resolució sobre l'augment de la dotació policial al districte de Sant Andreu, de Barcelona Tram. 250-02801/08 Pròrroga del termini de presentació d'esmenes p. 41 Pròrroga del termini de presentació d'esmenes p. 41</p>	<p>——— Proposta de resolució sobre la modificació del projecte de millora de la línia de tren entre Lleida i Manresa per a soterrar les vies a Sant Guim de Freixenet (Segarra) Tram. 250-02814/08 Pròrroga del termini de presentació d'esmenes p. 45 Pròrroga del termini de presentació d'esmenes p. 45</p>
<p>——— Proposta de resolució sobre l'aplicació de mesures definitives per a la regeneració de les platges del Masnou (Maresme) Tram. 250-02802/08 Pròrroga del termini de presentació d'esmenes p. 41 Pròrroga del termini de presentació d'esmenes p. 41</p>	<p>——— Proposta de resolució sobre el projecte de construcció del nou edifici del CEIP Mediterrània, de Barcelona Tram. 250-02815/08 Pròrroga del termini de presentació d'esmenes p. 45 Pròrroga del termini de presentació d'esmenes p. 46</p>
<p>——— Proposta de resolució sobre la convocatòria d'un concurs específic per als treballadors sanitaris que presten serveis al Departament de Justícia Tram. 250-02803/08 Pròrroga del termini de presentació d'esmenes p. 42 Pròrroga del termini de presentació d'esmenes p. 42</p>	<p>——— Proposta de resolució de suport al diàleg entre Turquia i Armènia per a contribuir a la pau i la seguretat internacionals Tram. 250-02816/08 Pròrroga del termini de presentació d'esmenes p. 46</p>
<p>——— Proposta de resolució sobre la declaració com a carreteres i la inclusió dins la xarxa local de carreteres de la Diputació de Barcelona dels camins que condueixen a Castell de l'Areny, Montclar i Gisclareny Tram. 250-02804/08 Pròrroga del termini de presentació d'esmenes p. 42 Pròrroga del termini de presentació d'esmenes p. 42</p>	<p>——— Proposta de resolució sobre la implantació del servei d'atenció i ajuda a les persones amb mobilitat reduïda (Atendo) a Barcelona i a les principals estacions de la xarxa ferroviària de rodalia Tram. 250-02817/08 Pròrroga del termini de presentació d'esmenes p. 46 Pròrroga del termini de presentació d'esmenes p. 46</p>
<p>——— Proposta de resolució sobre la prevenció i el control de la mutilació genital femenina Tram. 250-02805/08 Pròrroga del termini de presentació d'esmenes p. 42</p>	<p>——— Proposta de resolució sobre la reducció de les retribucions dels representants públics de la Generalitat Tram. 250-02850/08 Presentació p. 46</p>
<p>——— Proposta de resolució sobre la recuperació del protagonisme històric de Tírvia (Pallars Sobirà) com a marc geogràfic de la captura de Guillem de Belibaste Tram. 250-02806/08 Pròrroga del termini de presentació d'esmenes p. 42 Pròrroga del termini de presentació d'esmenes p. 43</p>	<p>——— Proposta de resolució sobre la desclassificació dels aeroports de Reus, Sabadell i Girona com a instal·lacions d'interès general Tram. 250-02851/08 Presentació p. 47</p>
<p>——— Proposta de resolució sobre el manteniment dels estudis de batxillerat a l'IES Pedraforça, de l'Hospitalet de Llobregat (Barcelonès) Tram. 250-02807/08 Pròrroga del termini de presentació d'esmenes p. 43 Pròrroga del termini de presentació d'esmenes p. 43</p>	

<p>—— Proposta de resolució sobre la senyalització de la presència de ciclistes i cicloturistes a les carreteres Tram. 250-02852/08 Presentació</p>	p. 48	<p>3.10.92. Procediments de participació en l'aplicació dels principis de subsidiarietat i proporcionalitat per la Unió Europea</p>
<p>—— Proposta de resolució sobre la supressió de passos a nivell sense barreres a la xarxa viària bàsica i comarcal del Baix Camp Tram. 250-02853/08 Presentació</p>	p. 48	<p>—— Control del principi de subsidiarietat amb relació a la Proposta de reglament del Parlament Europeu i del Consell relatiu a les estadístiques europees sobre conreus permanents Tram. 295-00013/08 Text presentat p. 55 Tramesa a la Comissió p. 63 Termini de formulació d'observacions p. 63</p>
<p>—— Proposta de resolució sobre la supressió de passos a nivell sense barreres a la xarxa viària bàsica i comarcal del Tarragonès Tram. 250-02854/08 Presentació</p>	p. 49	<p>3.15. Mocions subsegüents a interpellacions</p>
<p>—— Proposta de resolució sobre la supressió de passos a nivell sense barreres a la xarxa viària bàsica i comarcal del Priorat Tram. 250-02855/08 Presentació</p>	p. 49	<p>—— Moció subsegüent a la interpel·lació al Govern sobre les mancances del sistema educatiu Tram. 302-00237/08 Esmenes presentades p. 63</p>
<p>—— Proposta de resolució sobre l'avaluació d'impacte ambiental del projecte de construcció d'una línia elèctrica aèria de Mont-ral a Capafonts Tram. 250-02856/08 Presentació</p>	p. 50	<p>—— Moció subsegüent a la interpel·lació al Govern sobre la propera temporada turística Tram. 302-00238/08 Esmenes presentades p. 64</p>
<p>—— Proposta de resolució sobre la cessió a l'Ajuntament de Prades (Baix Camp) de la caseta al peu de la carretera T-701 Tram. 250-02857/08 Presentació</p>	p. 50	<p>—— Moció subsegüent a la interpel·lació al Govern sobre les polítiques que afecten el Cos de Mossos d'Esquadra Tram. 302-00239/08 Esmenes presentades p. 64</p>
<p>—— Proposta de resolució sobre el consens amb els sindicats agraris del reglament de desenvolupament de la Llei 20/2009, de prevenció i control ambiental de les activitats Tram. 250-02858/08 Presentació</p>	p. 51	<p>4. INFORMACIÓ</p>
<p>—— Proposta de resolució sobre el restabliment del servei del darrer tren de mitjana distància de Portbou a l'estació de Sants, de Barcelona, els caps de setmana Tram. 250-02859/08 Presentació</p>	p. 51	<p>4.50. Compliment de resolucions i de mocions</p>
<p>—— Proposta de resolució sobre l'estudi d'alternatives per a l'arribada de la xarxa de ferrocarril metropolitana de Barcelona al parc mèdic i d'investigació científica de Can Ruti, a Badalona (Barcelonès), en el marc del Pla director d'infraestructures de la regió metropolitana 2009-2018 Tram. 250-02860/08 Presentació</p>	p. 52	<p>4.50.01. Compliment de resolucions</p>
<p>—— Proposta de resolució sobre l'adequació de la normativa europea amb relació al benestar animal i la difusió d'aquesta normativa Tram. 250-02861/08 Presentació</p>	p. 53	<p>—— Control del compliment de la Resolució 604/VIII, sobre l'adaptació del model informàtic de gestió de centres educatius Tram. 290-00540/08 Informe relatiu al compliment de la Resolució p. 65</p>
<p>—— Proposta de resolució sobre la inclusió dels municipis afectats per causes excepcionals en les mesures fiscals que estableix l'Ordre EHA/1059/2010 Tram. 250-02862/08 Presentació</p>	p. 53	<p>4.53. Sessions informatives i compareixences</p>
<p>—— Proposta de resolució sobre el manteniment de l'oferta del cicle formatiu de grau superior d'higiene bucodental a l'IES CalHípolis, de Tarragona, i sobre la creació d'un cicle formatiu de grau superior d'higiene bucodental a l'IES Baix Camp, de Reus Tram. 250-02863/08 Presentació</p>	p. 54	<p>4.53.05. Sol·licituds de compareixença</p>
<p>—— Proposta de resolució sobre la difusió i el foment dels escacs Tram. 250-02864/08 Presentació</p>	p. 54	<p>—— Sol·licitud de compareixença de representants de l'organització no governamental Projecte Home Catalunya davant la Comissió de Salut perquè informin sobre les línies d'actuació d'aquesta entitat Tram. 356-00672/08 Acord sobre la sol·licitud p. 66</p>
		<p>—— Sol·licitud de compareixença de Carmen Soto, presidenta de l'Associació de Discapacitats Físics, Psíquics i Sensorials de Montcada i Reixac (Vallès Occidental), i dels vocals Andrés Jimenez i Anna Ballesta davant la Comissió d'Educació i Universitats perquè informin sobre la recerca de nous mètodes psicopedagògics per als infants amb necessitats educatives especials escolaritzats en escoles ordinàries Tram. 356-00703/08 Acord sobre la sol·licitud p. 66</p>
		<p>—— Sol·licitud de compareixença de representants de la Fundació Catalana per la Prevenció de Residus i el Consum Responsable davant la Comissió de Medi Ambient i Habitatge perquè informin sobre el suport al foment dels sistemes de dipòsit, devolució i retorn d'envasos, i a la xarxa «Per un model eficient de gestió d'envasos» Tram. 356-00707/08 Sol·licitud p. 66</p>

4.53.10. Sessions informatives i compareixences de membres del Govern

——— Sessió informativa de la Comissió de Cooperació i Solidaritat amb el vicepresident del Govern per a presentar el Pla anual de cooperació al desenvolupament 2010
Tram. 355-00142/08
Substanciació

p. 66

——— Sessió informativa de la Comissió de Política Cultural amb el president del Consell de l'Audiovisual de Catalunya per a presentar un estudi sobre la televisió digital terrestre local
Tram. 359-00016/08
Retirada de la sol·licitud

p. 67

4.53.15. Sessions informatives i compareixences d'autoritats, de funcionaris i d'altres persones

——— Compareixença d'una representació del Conselh Generau d'Aran amb relació al Projecte de llei de polítiques de joventut
Tram. 353-00978/08
Substanciació

p. 67

——— Compareixença d'una representació de la Diputació de Barcelona amb relació al Projecte de llei de polítiques de joventut
Tram. 353-00979/08
Substanciació

p. 67

——— Compareixença d'una representació de la Diputació de Girona amb relació al Projecte de llei de polítiques de joventut
Tram. 353-00980/08
Substanciació

p. 67

——— Compareixença d'una representació de la Diputació de Tarragona amb relació al Projecte de llei de polítiques de joventut
Tram. 353-00981/08
Decaïment

p. 67

——— Compareixença d'una representació de la Diputació de Lleida amb relació al Projecte de llei de polítiques de joventut
Tram. 353-00982/08
Substanciació

p. 67

——— Compareixença d'una representació del Col·legi d'Educatrices i Educadors Socials de Catalunya amb relació al Projecte de llei de polítiques de joventut
Tram. 353-00983/08
Decaïment

p. 67

——— Compareixença de representants del Fòrum de Joves Regidors de l'Associació Catalana de Municipis i Comarques amb relació al Projecte de llei de polítiques de joventut
Tram. 353-00984/08
Substanciació

p. 68

——— Compareixença de Lluís Tolosa, expert en polítiques de joventut, amb relació al Projecte de llei de polítiques de joventut
Tram. 353-00985/08
Substanciació

p. 68

——— Compareixença de representants de la Creu Roja davant la Comissió de Salut perquè expliquin les tasques que desenvolupen en l'àmbit de la salut
Tram. 357-00420/08
Substanciació

p. 68

——— Compareixença de Jorge Calero, president del Consell Superior d'Avaluació del Sistema Educatiu, davant la Comissió d'Educació i Universitats per a exposar les línies de treball del Consell
Tram. 357-00457/08
Substanciació

p. 68

——— Compareixença de representants de l'organització no governamental Projecte Home Catalunya davant la Comissió de Salut per a informar sobre les línies d'actuació d'aquesta entitat
Tram. 357-00461/08
Acord de tenir la sessió de compareixença

p. 68

——— Compareixença de Carmen Soto, presidenta de l'Associació de Discapacitats Físics, Psíquics i Sensorials de Montcada i Reixac (Vallès Occidental), i dels vocals Andrés Jimenez i Anna Ballesta davant la Comissió d'Educació i Universitats perquè informin sobre la recerca de nous mètodes psicopedagògics per als infants amb necessitats educatives especials escolaritzats en escoles ordinàries
Tram. 357-00462/08
Acord de tenir la sessió de compareixença

p. 68

4.67. Comunicacions dels grups parlamentaris i dels diputats

——— Sol·licitud de dictamen al Consell de Garanties Estatutàries
Tram. 200-00078/08
Sol·licitud

p. 69

4.70. Comunicacions del president de la Generalitat i comunicacions del Govern i d'altres òrgans

4.70.01. Composició del Govern, delegacions de funcions i encàrrecs de despatx

——— Encàrrec del despatx del conseller d'Innovació, Universitats i Empresa al conseller de Cultura i Mitjans de Comunicació
Tram. 330-00161/08
Presentació

p. 69

4.70.05. Documentació tramesa en compliment de lleis i altres normes

——— Informe de l'activitat de l'Agència per a la Qualitat del Sistema Universitari de Catalunya corresponent al període 2008-2009
Tram. 334-00139/08
Presentació

p. 70

——— Memòria explicativa de l'Institut Català de Finances corresponent al primer trimestre del 2010
Tram. 334-00140/08
Presentació

p. 70

4.87. Procediments davant el Tribunal Constitucional

4.87.10. Recursos d'inconstitucionalitat interposats contra lleis de Catalunya

——— Recurs d'inconstitucionalitat 2502/2010, interposat pel Defensor del Poble contra determinats articles de la Llei 24/2009, del 23 de desembre, del Síndic de Greuges
Tram. 381-00003/08
Al·legacions que formula el Parlament

p. 71

4.90. Règim interior**4.90.10. Càrrecs i personal**

———— Concurs per a proveir temporalment un lloc de responsable de la Secretaria de la Direcció d'Estudis Parlamentaris del Parlament de Catalunya
Tram. 500-00030/08

Adscripció en comissió de serveis d'una funcionària de carrera

p. 83

———— Concurs per a proveir temporalment un lloc de treball d'auxiliar de biblioteconomia-documentació de la Direcció d'Estudis Parlamentaris
Tram. 500-00031/08

Adscripció en comissió de serveis d'un funcionari de carrera

p. 83

NOTES

Els documents publicats en el Butlletí Oficial del Parlament de Catalunya (BOPC) són una reproducció fidel dels documents originals entrats al Registre.

La numeració del BOPC no està necessàriament vinculada a una sola data.

Aquesta publicació és impresa en paper ecològic (definició europea ECF), en compliment del que estableix la Resolució 124/III del Parlament, sobre la utilització del paper reciclat en el Parlament i en els departaments de la Generalitat, adoptada el 30 d'abril de 1990.

1. TRAMITACIONS CLOSES AMB TEXT APROVAT O CLOSES EN LA FORMULACIÓ

1.01. LLEIS I ALTRES NORMES

1.01.01. LLEIS

Llei de declaració del Parc Natural del Montgrí, les Illes Medes i el Baix Ter, de dues reserves naturals parcials i d'una reserva natural integral

Tram. 200-00081/08

Aprovació

Ple del Parlament

Sessió núm. 79, 13.05.2010, DSPC-P 121

PLE DEL PARLAMENT

El Ple del Parlament, en la sessió tinguda el dia 13 de maig de 2010, ha debatut el dictamen de la Comissió de Medi Ambient i Habitatge referent al Projecte de llei de declaració del Parc Natural del Montgrí, les Illes Medes i el Baix Ter, de dues reserves naturals parcials i d'una reserva natural integral (tram. 200-00081/08) i les esmenes reservades pels grups parlamentaris.

Finalment, d'acord amb l'article 55.2 de l'Estatut d'autonomia i amb els articles 112 i 113 del Reglament del Parlament, ha aprovat la Llei següent:

LLEI DE DECLARACIÓ DEL PARC NATURAL DEL MONTGRÍ, LES ILLES MEDES I EL BAIX TER, DE DUES RESERVES NATURALS PARCIALS I D'UNA RESERVA NATURAL INTEGRAL

PREÀMBUL

Catalunya té una diversitat biològica, geològica, paisatgística i cultural extraordinària, ja que concentra en un territori relativament reduït una gran representació d'ambients, materials i estructures geològiques, i també molts hàbitats i espècies animals i vegetals d'interès. N'és un exemple el conjunt format pel massís del Montgrí, les illes Medes i els aiguamolls del baix Ter, un mosaic de paisatges i ecosistemes terrestres, litorals i marins excepcional que diverses figures de protecció han reconegut fins al moment de promulgar aquesta llei.

L'objectiu principal d'aquesta disposició és declarar el Parc Natural del Montgrí, les Illes Medes i el Baix Ter, harmonitzar la normativa existent i establir els objectius de planificació i protecció i els instruments de gestió dels tres espais naturals protegits actualment integrats a les comarques del Baix Empordà i l'Alt Empordà.

L'article 144.2 de l'Estatut d'autonomia estableix que «correspon a la Generalitat, en matèria d'espais natu-

rals, la competència exclusiva que, respectant el que disposa l'article 149.1.23 de la Constitució, inclou, en tot cas, la regulació i la declaració de les figures de protecció, delimitació, planificació i gestió d'espais naturals i d'hàbitats protegits situats a Catalunya».

Les competències que té atribuïdes la Generalitat per a la declaració d'espais naturals protegits són definides, d'una banda, en l'àmbit català, per l'article 25 de la Llei 12/1985, del 13 de juny, d'espais naturals, que defineix la figura de parc natural i n'estableix la declaració per decret del Govern, i, d'altra banda, en l'àmbit estatal, per l'article 36 de la Llei de l'Estat 42/2007, del 13 de desembre, del patrimoni natural i de la biodiversitat.

Pel que fa al marc legal d'aquesta llei, els antecedents normatius de protecció del patrimoni natural fins al moment de promulgar-la són, per a la part insular, la Llei 19/1990, del 10 de desembre, de conservació de la flora i la fauna del fons marí de les illes Medes. Més tard, amb la promulgació del Decret 328/1992, del 14 de desembre, pel qual s'aprova el Pla d'espais d'interès natural (PEIN), es van protegir com a espais d'interès natural el massís del Montgrí, els àmbits terrestre i marí de les illes Medes i els aiguamolls del Baix Empordà. Finalment, l'Acord GOV/112/2006, del 5 de setembre, pel qual es designen zones d'especial protecció per a les aus (ZEPA) i s'aprova la proposta de llocs d'importància comunitària (LIC), de la proposta catalana de la Xarxa Natura 2000, designa l'espai El Montgrí - Les Medes - El Baix Ter com a zona d'especial protecció per a les aus (ZEPA) i lloc d'importància comunitària (LIC). La declaració d'aquest espai com a ZEPA i LIC comporta la modificació automàtica del PEIN, d'acord amb el que estableix l'article 10 de la Llei 12/2006, del 27 de juliol, de mesures en matèria de medi ambient, ja que inclou el conjunt dels tres espais del PEIN i altres territoris contigus a la Xarxa Natura 2000, i, per tant, comporta una ampliació de l'àmbit que es protegeix respecte dels tres espais anteriors.

Pel que fa a la planificació territorial i urbanística, els instruments de referència en el moment de redactar aquesta llei són, a més del planejament urbanístic municipal, el Pla director territorial de l'Empordà i el Pla director urbanístic del sistema costaner, i també el Pla territorial parcial de les comarques gironines, que està en procés d'elaboració en el moment de l'entrada en vigor d'aquesta llei.

Pel que fa a l'inventari i la catalogació dels elements d'interès natural, l'àmbit de les illes Medes i el Montgrí oriental formen part de l'Inventari d'espais d'interès geològic de Catalunya. De la mateixa manera, diversos estanys i àmbits riparis dels aiguamolls del baix Ter formen part de l'Inventari de zones humides de Catalunya.

Aquesta llei recull també una voluntat ciutadana, manifestada en diverses ocasions, de conservar el patrimoni natural excepcional d'aquest territori i d'evitar, alhora, impactes ambientals que comportin una transformació essencial dels seus valors.

A més del Parc Natural del Montgrí, les Illes Medes i el Baix Ter, aquesta llei declara, als efectes del que estableix l'article 24 de la Llei 12/1985, una reserva natural

integral, a la part emergida de les illes Medes, i dues reserves naturals parcials, una de terrestre als aiguamolls del baix Ter i una de marina a l'entorn de les Medes.

Els àmbits protegits per la Llei 19/1990, que resta derogada per aquesta llei, tenen continuïtat, atès que l'àmbit de la reserva natural parcial marina de les Medes correspon exactament al de la zona estrictament protegida. D'altra banda, l'àrea protegida s'ha equiparat a la zona perifèrica de la reserva natural parcial marina de les Medes.

Finalment, per tal de reconèixer explícitament l'important paper ambiental i econòmic dels arrossars i, en general, de l'activitat agrària en l'espai protegit, s'han delimitat els terrenys en què l'ús preferent és l'agrari i en què es duen a terme, d'una manera preferent però no exclusiva, accions i mesures per a fomentar aquesta activitat i fer-la compatible amb la conservació del patrimoni natural.

El capítol I declara el Parc Natural i estableix la delimitació geogràfica que en forma part. Superposades a aquest àmbit crea i delimita, d'acord amb les figures definides per la Llei 12/1985, els espais naturals de protecció especial de la reserva natural parcial marina de les Medes, la reserva natural parcial dels aiguamolls del baix Ter i la reserva natural integral de les illes Medes. El Parc Natural comprèn, a més a més de l'àmbit marí, territoris dels municipis de Torroella de Montgrí, Pals, Bellcaire d'Empordà, Palau-sator, Ullà, Fontanilles i Gualta, a la comarca del Baix Empordà, i del municipi de l'Escala, a l'Alt Empordà. També estableix, per a tot l'àmbit protegit, els objectius de planificació i gestió sostenibles.

El capítol II desplega les normes i els procediments que han de fer possible la conservació, la millora i, si escau, la restauració dels valors naturals i paisatgístics del Parc Natural en els àmbits terrestre i marí, de les reserves naturals parcials, de la reserva integral i de la zona perifèrica de protecció a l'entorn de la reserva natural parcial marina de les Medes. Aquest conjunt de normes són aplicables directament sobre els usos i les activitats que poden tenir una rellevància especial en la conservació de l'espai, de manera que la previsió d'autoritzacions que disposa està justificada per una raó imperiosa d'interès general, el medi ambient, que és el mecanisme que té l'Administració per a controlar els usos i els aprofitaments dels recursos naturals i l'entorn. També estableix una protecció específica per als espais agraris amb un interès ambiental major i amb valor paisatgístic i productiu, els quals han d'ésser objecte preferent de mesures per a fomentar l'activitat agrària i fer-la compatible amb la conservació del patrimoni natural.

El capítol III, de planificació i gestió, disposa els instruments que han de fer possible el desplegament d'aquesta llei i l'ordenació i la planificació de l'ús i la gestió del Parc Natural, i en determina els òrgans responsables. El Parc Natural ha de tenir el Pla especial de protecció del medi natural i del paisatge, el Pla rector d'ús i gestió, i els plans, les normes i altres elements que es puguin definir. També fa referència al règim d'autonomia econòmica.

El capítol IV fa referència a la funció inspectora i al règim sancionador aplicable a les obres, les accions i les omissions que infringeixen aquesta llei. Tipifica les infraccions i les sancions i atribueix la resolució dels

expedients a l'òrgan administratiu corresponent. Són importants els preceptes que obliguen a rescabalar el dany ocasionat per la vulneració de la Llei, amb la consegüent restauració de la realitat física alterada o transformada.

El capítol V, d'informació i educació ambientals, assumeix la necessitat de formar els usuaris en particular i els ciutadans en general per a implicar-los en la conservació, l'ús sostenible i el compliment de les directrius d'aquesta llei.

Les disposicions addicionals i les transitòries comporten l'adequació i l'assumpció progressiva en el temps dels preceptes establerts per la Llei, amb la finalitat que els objectius de conservació siguin complerts, tal com el Parlament ha recollit a partir de la voluntat ciutadana, dels agents socials i del mateix Govern.

En aquest sentit, les disposicions addicionals estableixen, entre altres aspectes, la transcripció dels límits de l'àmbit marí a la cartografia d'ús comú en la navegació marítima, la perspectiva de gènere, l'adopció de mesures de suport al manteniment del sistema hidrològic, el conreu de l'arròs i la pesca artesanal, i la possibilitat de canvis en els usos agraris i els conreus agrícoles.

En matèria econòmica disposen que la Generalitat fixi unes dotacions econòmiques suficients per a dotar l'òrgan gestor i per a executar les actuacions principals durant els primers anys del Parc Natural. Així mateix estableix la posada en marxa d'una xarxa d'equipaments, a Torroella de Montgrí, l'Escala, Pals i Bellcaire d'Empordà, per a assolir els objectius establerts per aquesta llei, i es possibilita l'establiment de taxes a determinades activitats o a l'ús d'instal·lacions.

Les disposicions transitòries estableixen que es mantingui vigent el Pla rector d'ús i gestió de l'àrea protegida de les illes Medes i altres instruments de planificació vigents, i també els òrgans gestors i rectors existents, fins que s'aprovin i es constitueixin els que determina aquesta llei. Així mateix, es manté vigent la llicència d'immersió i la taxa corresponent, mentre que no es modifica la Llei de taxes i preus públics de la Generalitat.

Les disposicions modificatives modifiquen la Llei de taxes i preus públics de la Generalitat i les referències que la legislació fa a antigues figures de protecció.

Les disposicions derogatòries deroguen la Llei 19/1990 i determinats decrets i disposicions reglamentàries.

Finalment, les disposicions finals habiliten el Govern a aprovar, per decret, l'ampliació de l'àmbit del Parc Natural, l'actualització de les quanties de les sancions i les multes coercitives i les normes necessàries per a desplegar i aplicar aquesta llei. Així mateix, obliguen el Govern a elaborar i presentar el Pla especial de protecció del medi natural i del paisatge i el Pla rector d'ús i gestió en els terminis establerts, determinen l'aplicació del règim del PEIN en tot allò no establert per aquesta llei, i habiliten el Pla especial per a aprofundir en les regulacions i modificar les delimitacions de la zona perifèrica de la reserva natural parcial marina de les Medes i de l'àmbit de protecció dels espais agraris. També s'imposa l'obligació de portar a terme les actuacions necessàries per a garantir la participació de les organitzacions professionals agràries més representatives en els òrgans rectors dels espais de protecció especial.

CAPÍTOL I. OBJECTE I ÀMBITS DE PROTECCIÓ

ARTICLE 1. OBJECTE

L'objecte d'aquesta llei és:

1. Declarar el Parc Natural del Montgrí, les Illes Medes i el Baix Ter.
2. Declarar, dins l'àmbit del Parc Natural, la reserva natural parcial marina de les Medes, la reserva natural parcial dels aiguamolls del baix Ter i la reserva natural integral de les illes Medes.
3. Establir un marc jurídic i crear els mecanismes de planificació, gestió i protecció de la legalitat necessaris per a conservar i, si escau, restaurar els sistemes naturals terrestres i marins dels espais de protecció especial que es declaren, i per a promoure els valors geològics, botànics, faunístics, ecològics, paisatgístics, culturals, educatius, científics, productius i socials que contenen.
4. Delimitar definitivament l'espai del Pla d'espais d'interès natural, als efectes del que estableix l'article 16.2 de la Llei 12/1985, del 13 de juny, d'espais naturals, amb la delimitació gràfica i la descripció que consta en els annexos 1 i 2.

ARTICLE 2. PARC NATURAL

1. Es declaren Parc Natural les illes Medes, el massís del Montgrí i el seu entorn marí, i el litoral del baix Ter, d'acord amb la delimitació gràfica que conté l'annex 1 i la descripció que en fa l'annex 2.
2. El Parc Natural del Montgrí, les Illes Medes i el Baix Ter comprèn territoris dels municipis de Torroella de Montgrí, Pals, Bellcaire d'Empordà, Palau-sator, Ullà, Fontanilles i Gualta, a la comarca del Baix Empordà, i del municipi de l'Escala, a la comarca de l'Alt Empordà, i també els espais marins adjacents a la costa del Montgrí i a l'entorn de les illes Medes.

ARTICLE 3. RESERVES NATURALS

1. Es declaren reserves naturals parcials els àmbits següents:
 - a) Reserva natural parcial marina de les Medes, la qual comprèn tot l'àmbit marí del Parc Natural situat a l'entorn de les illes Medes, d'acord amb la delimitació gràfica de l'annex 1 i la descripció que en fa l'annex 3.
 - b) Reserva natural parcial dels aiguamolls del baix Ter, la qual comprèn les llacunes i els aiguamolls dels sectors del Ter Vell, la Pletera, la bassa de Fra Ramon i les basses d'en Coll, d'acord amb la delimitació gràfica de l'annex 1 i la descripció que en fa l'annex 4.
2. Es declara la reserva natural integral de les illes Medes, la qual comprèn la zona emergida de les illes i els illots de l'arxipèlag de les illes Medes, d'acord amb la delimitació gràfica de l'annex 1.
3. S'estableix una zona perifèrica de protecció a l'entorn de la reserva natural parcial marina de les Medes, d'acord amb la delimitació gràfica de l'annex 1 i la descripció que en fa l'annex 3.

CAPÍTOL II. NORMES DE PROTECCIÓ

ARTICLE 4. NORMES DE PROTECCIÓ DE L'ÀMBIT TERRESTRE DEL PARC NATURAL

1. En l'àmbit terrestre del Parc Natural del Montgrí, les Illes Medes i el Baix Ter hi regeixen les normes reguladores següents:

PRIMERA

Hi és aplicable el règim urbanístic del sòl no urbanitzable fixat per la legislació en matèria de sòl i la legislació urbanística vigent a Catalunya.

SEGONA

Hi són admeses les obres de conservació, millora, ampliació i rehabilitació de les edificacions i les instal·lacions existents en la data de l'entrada en vigor d'aquesta llei, sempre que tinguin la cobertura jurídica corresponent i siguin destinades al desenvolupament dels usos i les activitats previstos pel planejament urbanístic i admesos per aquesta llei. Les condicions i la regulació s'estableixen per mitjà dels instruments de planificació determinats per l'article 11.

TERCERA

Hi són admeses, amb caràcter general, les activitats forestals, agrícoles, ramaderes, cinegètiques, de pesca marítima i en aigües continentals, de recollecció d'elements del medi natural, de conservació i restauració dels sistemes naturals i del patrimoni cultural, i també les activitats turístiques, recreatives, educatives i científiques que es desenvolupin congruentment amb la conservació dels valors naturals i d'acord amb l'objecte d'aquesta llei, establert per l'article 1.3.

QUARTA

Hi és admès l'ús d'habitatge en edificacions preexistents, d'acord amb l'article 47 del text refós de la Llei 2/2002, del 14 de març, d'urbanisme.

CINQUENA

Els usos fixats per les normes tercera i quarta hi són admesos sens perjudici de la regulació específica dels àmbits qualificats de reserva natural parcial i de reserva natural integral; de l'ordenació establerta pels instruments de planificació determinats per l'article 11, i de la normativa sectorial aplicable per raó de la matèria.

SISENA

El desenvolupament d'activitats ramaderes en zones afectades per incendis forestals que es produeixin durant els cinc anys posteriors al darrer incendi requereix l'autorització de l'òrgan ambiental competent, amb l'informe previ de l'òrgan gestor del Parc Natural.

SETENA

Qualsevol activitat no prevista en aquesta llei i que pugui significar un risc per a la conservació de les espècies, els hàbitats, el patrimoni geològic, el sistema hidrològic i, en general, els sistemes naturals del Parc Natural ha de disposar de l'informe favorable de l'òrgan gestor. En tots els casos regulats per la legislació vigent cal aplicar el procediment d'avaluació d'impacte ambiental.

VUITENA

Els usos públics s'hi han de desenvolupar d'acord amb l'objecte d'aquesta llei, establert per l'article 1.3, de manera que es minimitzi la contaminació sonora i lumínica, i en cap cas no poden representar efectes negatius sobre els valors protegits.

NOVENA

Hi són admeses les tasques de conservació i condicionament de les infraestructures existents que els serveis tècnics duen a terme dins l'àmbit del Parc Natural, i també l'ampliació de les infraestructures existents requerides per la planificació territorial o sectorial, les quals s'han d'adequar al que estableix la normativa en matèria d'avaluació ambiental. D'acord amb els instruments de planificació i ordenació del Parc Natural establerts per l'article 11, els organismes que en cada cas siguin competents poden autoritzar, amb l'informe preceptiu de l'òrgan gestor, els equipaments, les infraestructures i els serveis indispensables per al desenvolupament dels usos admesos en l'espai protegit.

DESENA

La circulació motoritzada hi és regida segons el que estableix la normativa en matèria d'accés motoritzat al medi natural. L'òrgan gestor hi pot restringir l'accés motoritzat amb altres mesures de protecció. Els instruments de planificació han d'establir la xarxa viària bàsica en la qual és permesa la circulació motoritzada dins l'àmbit del Parc Natural.

ONZENA

El règim de la prevenció d'incendis forestals i el de l'activitat cinegètica han d'ésser regulats per les disposicions establertes pels instruments de planificació i gestió del Parc Natural, i d'acord amb el que disposa la legislació d'aquesta matèria.

DOTZENA

Els usos i les activitats a les platges de l'àmbit del Parc Natural han d'ésser objecte d'ordenació pel Pla especial de protecció del medi natural i del paisatge, a què fa referència l'article 11, en funció de les característiques ecològiques, l'estat de conservació i la intensitat d'ús.

TRETZENA

La introducció d'espècies autòctones requereix l'autorització de l'òrgan gestor.

2. En l'àmbit terrestre del Parc Natural del Montgrí, les Illes Medes i el Baix Ter hi regeixen les normes prohibitives següents:

PRIMERA

No hi són admesos usos del sòl que impliquin una transformació de la destinació o la naturalesa o que lesionin els valors objecte de protecció especificats per l'article 1.3.

SEGONA

Hi resta prohibit l'establiment de construccions noves o instal·lacions que no estiguin vinculades estrictament amb els usos agrícoles, forestals, ramaders i pesquers, o amb la conservació dels valors naturals i, si escau, de restauració dels sistemes naturals i del paisatge.

TERCERA

No hi és permesa la instal·lació de cartells publicitaris i altres elements similars que limitin el camp visual per a contemplar les bel·leses naturals, que trenquin l'harmonia del paisatge o que en desfigurin les vistes panoràmiques, i, en general, que hi puguin produir impactes paisatgístics sensibles.

QUARTA

Hi són prohibides les actuacions següents:

- a) Destruir o malmetre els afloraments geològics d'especial interès identificats o catalogats amb els instruments de planificació i gestió a què fa referència l'article 11.
- b) Degradar o transformar els hàbitats naturals i les zones humides, llevat dels supòsits autoritzats per a activitats permeses per aquesta llei.
- c) Plantar exemplars d'espècies vegetals i alliberar exemplars d'espècies animals que no són pròpies al medi natural del Parc. La prohibició relativa a les espècies vegetals no és aplicable a l'ús normal de les espècies pròpies de l'agricultura i la jardineria pel que fa, respectivament, als conreus i als entorns edificats, i sempre que això no comporti un risc de dispersió per al medi natural. Tampoc no s'aplica si es tracta d'un ús excepcional per causa de força major o si ho autoritza expressament l'òrgan gestor.
- d) Abandonar o abocar tota mena de residus i deixalles fora dels llocs habilitats expressament. Resta exclosa d'aquesta prohibició l'ús de restes orgàniques en les activitats agràries i forestals, que es regulen d'acord amb la normativa sectorial.
- e) Acampar fora dels espais destinats a aquest fi pels instruments de planificació i ordenació del Parc Natural.

ARTICLE 5. NORMES DE PROTECCIÓ DE L'ÀMBIT MARÍ DEL PARC NATURAL

1. En l'àmbit marí del Parc Natural són aplicables les normes tercera, cinquena, setena i vuitena de l'article 4.1 i la norma quarta de l'article 4.2.
2. En l'àmbit marí del Parc Natural també són aplicables les normes reguladores següents:

PRIMERA

Pel que fa a l'activitat pesquera, hi és permesa la pesca professional artesanal i la pesca recreativa, sempre que siguin conformes a l'objecte d'aquesta llei. El departament competent en matèria de pesca i acció marítimes ha de regular les mesures de gestió per a l'explotació sostenible dels recursos pesquers, i el departament competent en matèria de medi ambient ha d'informar d'aquestes mesures de gestió. Els instruments de planificació i gestió del Parc Natural poden establir les determinacions addicionals necessàries per a assolir els objectius d'aquesta llei.

SEGONA

L'ancoratge, l'amarratge, la circulació d'embarcacions i el transport col·lectiu de viatgers poden ésser regulats per mitjà dels instruments de planificació definits per aquesta llei, i, entre altres aspectes, es poden fixar les condicions en què s'ha de desenvolupar cada activitat, la zona de navegació utilitzada, el recorregut que han de seguir les embarcacions per a arribar a la zona corresponent, la velocitat màxima de navegació, els punts d'amarratge establerts i tots els aspectes que calgui per a garantir la conservació de l'àmbit marí del Parc Natural. Sens perjudici de la regulació establerta pels instruments determinats per l'article 11, correspon al departament competent en matèria d'ordenació del litoral i gestió del domini públic maritimoterrestre atorgar els títols que emparin el desenvolupament d'aquestes activitats.

TERCERA

Els instruments de planificació del Parc Natural poden regular les activitats econòmiques relacionades amb el turisme que es desenvolupen en l'àmbit marí del Parc Natural i que poden repercutir d'una manera significativa en la conservació de l'àmbit protegit, sens perjudici dels preceptes establerts per la Llei 2/2010, del 18 de febrer, de pesca i acció marítimes. Aquests instruments poden establir, d'acord amb la legislació, que determinades activitats econòmiques relacionades amb el turisme que poden repercutir d'una manera significativa en la conservació del Parc Natural estiguin sotmeses a una autorització específica de l'Administració competent en què s'han de fixar les condicions per a desenvolupar-les. En el cas d'activitats regulades per la legislació sobre pesca i acció marítimes, correspon al departament competent en aquesta matèria atorgar l'autorització, amb l'informe previ del departament competent en matèria de medi ambient.

3. En l'àmbit marí del Parc Natural són aplicables les normes prohibitives següents:

PRIMERA

Hi resta prohibida la pesca professional d'arrossegament i d'encerclament, els concursos de pesca marítima de superfície i submarina i l'extracció de corall vermell.

SEGONA

Hi resten prohibides la construcció d'instal·lacions d'aqüicultura, la construcció d'instal·lacions nàutiques i marítimes en general i també les extraccions de sorra.

TERCERA

No és permès donar aliments a la fauna marina dins l'àmbit del Parc, llevat de grumejar i escar amb finalitats pesqueres.

ARTICLE 6. NORMES DE PROTECCIÓ DE LA RESERVA NATURAL PARCIAL DELS AIGUAMOLLS DEL BAIX TER

A la reserva natural parcial dels aiguamolls del baix Ter hi regeixen les normes següents:

PRIMERA

L'explotació i l'aprofitament de les aigües estan sotmesos a l'informe de l'òrgan gestor, sobre la compatibilitat amb la conservació dels valors que es volen protegir.

SEGONA

No hi són permeses alteracions de l'orografia natural dels terrenys, llevat que tinguin per objecte treballs de restauració o millora ambientals. No són considerades alteracions de l'orografia natural els anivellaments que formen part de les tècniques tradicionals de conreus dels arrossars existents i d'altres cultius amb regatge per gravetat.

TERCERA

El bany i la navegació no són permesos a les llacunes de la reserva.

QUARTA

Els hàbitats naturals i seminaturals que caracteritzen la reserva són un objectiu prioritari de conservació. Totes les activitats que s'hi desenvolupen han d'ésser compatibles amb aquest objectiu.

CINQUENA

No hi és permesa l'activitat cinegètica, llevat de l'autoritzada o l'exercida per l'òrgan gestor per a dur a terme el control de les poblacions.

SISENA

Els treballs i les activitats científics de recerca i maneig i les activitats destinades a divulgar-ne els valors, ja siguin organitzats per l'òrgan gestor o bé amb l'autorització d'aquest òrgan, han d'ésser compatibles amb llur conservació.

SETENA

Subsidiàriament hi regeixen les regulacions establertes per l'article 4.

ARTICLE 7. NORMES DE PROTECCIÓ DE LA RESERVA NATURAL PARCIAL MARINA DE LES MEDES

A la reserva natural parcial marina de les Medes hi regeixen les normes següents:

PRIMERA

Hi és prohibida la tinença d'estris de pesca, i també la pesca i l'extracció de recursos marins. Excepcionalment, l'òrgan gestor pot autoritzar extraccions, únicament amb finalitats de conservació o científiques.

SEGONA

Les condicions de navegació i amarratge es poden regular, si cal, per mitjà dels instruments de planificació.

TERCERA

No hi és permès l'ancoratge.

QUARTA

Els treballs i les activitats científics de recerca i maneig i les activitats destinades a divulgar-ne els valors, ja siguin organitzats per l'òrgan gestor o bé amb l'autorització d'aquest òrgan, han d'ésser compatibles amb llur conservació.

CINQUENA

Les visites i les activitats recreatives i divulgatives han d'ésser compatibles i han d'estar regulades i controlades per mitjà d'una regulació específica determinada pels instruments de planificació corresponents.

SISENA

Subsidiàriament hi regeixen les regulacions establertes per l'article 5.

ARTICLE 8. NORMES DE PROTECCIÓ DE LA ZONA PERIFÈRICA DE LA RESERVA NATURAL PARCIAL MARINA DE LES MEDES

A la zona perifèrica de la reserva natural parcial marina de les Medes hi regeixen les normes següents:

PRIMERA

Hi és prohibida la pesca professional, amb excepció de l'artesanal, feta amb tresmall i amb palangre. Només hi poden pescar els vaixells professionals inclosos en el cens que, amb aquesta finalitat, ha d'establir el departament competent en matèria de pesca i acció marítimes.

SEGONA

La pesca recreativa només hi és permesa amb una sola canya per llicència.

TERCERA

Hi és prohibida la pesca submarina.

QUARTA

Subsidiàriament hi regeixen les regulacions establertes per l'article 5.

ARTICLE 9. NORMES DE PROTECCIÓ DE LA RESERVA NATURAL INTEGRAL DE LES ILLES MEDES

A la reserva natural integral de les illes Medes hi regeixen les normes següents:

PRIMERA

Només s'hi poden dur a terme treballs científics de recerca, activitats de maneig de l'espai protegit, tasques de divulgació dels valors de l'espai protegit, i tasques de gestió i manteniment del far.

SEGONA

L'accessibilitat hi és rigorosament controlada, i només s'hi pot accedir i actuar amb l'autorització prèvia de l'òrgan gestor. Aquesta autorització comporta l'acceptació de les condicions d'accés i desenvolupament de l'activitat establertes per l'òrgan gestor.

TERCERA

No hi són permeses l'extracció ni la recollecció de minerals, roques, fòssils o plantes, ni la captura d'animals, llevat que siguin associades a activitats de recerca científica i de conservació de l'espai protegit, i autoritzades per l'òrgan gestor.

QUARTA

Subsidiàriament hi regeixen les regulacions establertes per l'article 4.

ARTICLE 10. PROTECCIÓ DELS ESPAIS AGRARIS

1. S'estableix una protecció específica per als espais agraris de major interès ambiental i amb valor productiu i paisatgístic. L'àrea d'aplicació de les determinacions d'aquest article és delimitada gràficament, a títol indicatiu, per l'annex 1, i comprèn els sectors de Bellcaire i dels arrossars de Pals.

2. L'ús preferent dels terrenys delimitats és l'ús agrari, sens perjudici d'altres usos i activitats permesos i ordenats per mitjà dels instruments de planificació establerts per aquesta llei.

3. Els espais en què és aplicable aquest article són espais objecte d'aplicació preferent de mesures per a fomentar l'activitat agrària i fer-la compatible amb la conservació del patrimoni natural, i s'hi apliquen les normes establertes per l'article 4.1. Aquestes mesures de foment també es poden aplicar a la resta de superfície agrària inclosa en l'àmbit del Parc Natural.

4. Es reconeix l'especificitat dels arrossars de Pals com a espais que actualment contenen activitats agrícoles relacionades amb el cultiu de l'arròs, d'acord amb les determinacions establertes per la disposició addicional novena.

CAPÍTOL III. PLANIFICACIÓ I GESTIÓ

ARTICLE 11. ORDENACIÓ I PLANIFICACIÓ DE L'ESPAI PROTEGIT

1. L'ordenació i la planificació de l'ús i la gestió del Parc Natural s'han de dur a terme per mitjà dels instruments de planificació següents:

- El Pla especial de protecció del medi natural i del paisatge.
- El Pla rector d'ús i gestió (PRUG).
- Plans, normes i programes específics.

2. Els instruments a què fa referència l'apartat 1 s'han de formular congruentment amb les disposicions d'aquesta llei i amb la normativa sectorial aplicable. Aquests instruments poden establir les regulacions i les limitacions addicionals necessàries, en funció de la millor informació disponible, per a assolir la conservació adequada dels valors naturals, d'acord amb l'objecte d'aquesta llei, establert per l'article 1.3.

3. El departament competent en matèria agrària, de pesca i activitats marítimes participa en la formulació de les previsions del Pla especial de protecció del medi natural i del paisatge i del Pla rector d'ús i gestió re-

ferents a aquestes matèries per mitjà d'una comissió bilateral amb el departament competent en matèria de medi ambient.

ARTICLE 12. PLA ESPECIAL DE PROTECCIÓ DEL MEDI NATURAL I DEL PAISATGE

1. El departament competent en matèria de medi ambient ha d'elaborar el Pla especial de protecció del medi natural i del paisatge del Parc Natural del Montgrí, les Illes Medes i el Baix Ter, d'acord amb el que disposa l'article 5 de la Llei 12/1985.

2. Aquest pla, que ha d'ésser aprovat pel Govern, requereix l'informe previ de l'òrgan rector a què fa referència l'article 16, s'ha de sotmetre a la tramitació establerta per als plans especials de desplegament del Pla d'espais d'interès natural i ha de contenir, com a mínim, les determinacions següents:

- a) L'estructura general de l'ordenació de l'espai protegit i les actuacions que cal per a implantar-la.
- b) Les directrius i les normes generals d'ordenació, ús i gestió.
- c) L'ordenació i la regulació dels usos i les activitats desenvolupats en l'àmbit del Parc Natural.
- d) La zonificació dels àmbits terrestre i marí i la reglamentació detallada de cada zona.
- e) La catalogació dels indrets amb elements d'interès especialment rellevant i la definició de les disposicions particulars que hi escauen.
- f) La valoració de l'estat de conservació dels sistemes naturals, el patrimoni geològic i les espècies de fauna i de flora presents, i també la disposició de les mesures de protecció i regulació més adequades per a conservar-los.
- g) La definició i l'ordenació dels àmbits de connectivitat ecològica del Parc Natural amb els espais naturals protegits del seu entorn.
- h) Les altres determinacions establertes pel capítol II i les que calgui per a assolir els objectius estratègics de conservació de l'espai protegit.

ARTICLE 13. PLA RECTOR D'ÚS I GESTIÓ

1. El Pla rector d'ús i gestió (PRUG) ha de formular les disposicions normatives de caràcter temporal o que completin les del Pla especial de protecció del medi natural i del paisatge, i també ha de programar les actuacions necessàries per a desenvolupar la gestió del Parc Natural, d'acord amb el que estableix el Pla especial amb relació a aquesta matèria.

2. L'òrgan gestor del Parc Natural ha de formular el PRUG i n'ha de dur a terme les revisions corresponents, les quals s'han de fer cada sis anys. Aquesta tramitació ha de seguir el procediment següent:

- a) Una vegada el departament competent en matèria de medi ambient aprova inicialment el Pla rector d'ús i gestió, ha d'ésser sotmès a informació pública.
- b) L'aprovació definitiva del PRUG correspon al Govern, amb l'informe previ de l'òrgan rector del Parc Natural.

ARTICLE 14. ALTRES PLANS, NORMES I PROGRAMES ESPECÍFICS

1. Els departaments competents per raó de la matèria i l'òrgan gestor del Parc Natural poden elaborar plans, normes i programes d'actuació de caràcter sectorial i específic, d'acord amb la normativa sectorial.

2. L'aprovació dels instruments esmentats està subjecta al procediment administratiu establert en cada cas. En particular, correspon a la persona titular del departament competent en matèria de medi ambient aprovar els plans de conservació, ús públic i educació ambiental, desenvolupament sostenible i altres de derivats de la gestió.

ARTICLE 15. AUTONOMIA ECONÒMICA

El Parc Natural del Montgrí, les Illes Medes i el Baix Ter, amb l'objectiu de millorar les condicions de gestió, disposa d'autonomia econòmica, d'acord amb les normes sobre gestió en règim d'autonomia econòmica dels espais naturals de protecció especial.

ARTICLE 16. ÒRGAN RECTOR

L'òrgan rector del Parc Natural del Montgrí, les Illes Medes i el Baix Ter és un òrgan col·legiat adscrit al departament competent en matèria de medi ambient i està integrat per representants dels diversos departaments de la Generalitat amb competències relacionades amb la gestió del Parc Natural, de les diverses administracions actants, inclosos els ajuntaments, i de les entitats més representatives de sectors socials implicats, com ara l'agrari, el pesquer, el turístic, el cultural, el recreatiu, el científic, l'ambiental, el de la propietat privada, el de la caça, i altres sectors socials.

ARTICLE 17. ÒRGAN GESTOR

1. La gestió del Parc Natural del Montgrí, les Illes Medes i el Baix Ter és exercida per l'òrgan gestor, com a unitat tècnica específica, comandat pel director o directora del Parc Natural, i d'acord amb les directrius del departament competent en matèria de medi ambient i de l'òrgan rector, amb l'assessorament de les entitats socials i científiques i amb la participació efectiva, per mitjà dels òrgans col·laboradors, de les entitats representatives dels sectors socials interessats.

2. L'òrgan gestor del Parc Natural del Montgrí, les Illes Medes i el Baix Ter s'adscriu al departament competent en matèria de medi ambient.

3. L'òrgan gestor del Parc Natural pot establir línies de treball conjuntes amb els ens i les administracions corresponents de la plana agrícola del baix Ter per a promoure i coordinar la gestió agrària, o altres aspectes que així ho requereixin, d'acord amb els objectius del Parc Natural establerts per l'article 1 i la normativa ambiental i agrària de la Unió Europea.

4. L'òrgan gestor assumeix la gestió de totes les figures de protecció ambiental que concorren en l'àmbit del Parc Natural.

ARTICLE 18. DIRECCIÓ

1. Correspon al director o directora del Parc Natural el comandament de l'òrgan gestor.
2. El director o directora del Parc Natural és nomenat i, si escau, separat del càrrec pel conseller o consellera competent en matèria de medi ambient, amb la consulta prèvia a l'òrgan rector, d'acord amb la normativa en matèria de provisió de llocs de treball.

ARTICLE 19. ÒRGANS COL·LABORADORS

1. Es poden crear òrgans col·laboradors en la gestió del Parc Natural, els quals han d'ésser integrats per representants d'entitats representatives dels sectors socials interessats.
2. Poden formar part dels òrgans col·laboradors les entitats degudament legalitzades que estan vinculades estatutàriament a la defensa dels interessos dels propietaris particulars i dels habitants del Parc Natural, les que estan dedicades a la recerca científica o a l'estudi i a la defensa de la natura, i també les que són representatives del sector agrari, incloses les organitzacions professionals agràries més representatives, i dels sectors forestal, pesquer, cultural, turístic i recreatiu que hi desenvolupen llur activitat, i altres sectors socials.
3. El Govern, a proposta del departament competent en matèria de medi ambient, un cop escoltat l'òrgan rector, ha d'establir, mitjançant decret, la denominació, el funcionament i el procediment per a designar les entitats que poden tenir representació en els òrgans col·laboradors.
4. Els òrgans col·laboradors han d'ésser informats regularment dels plans, els projectes i les actuacions que es duen a terme en la gestió del Parc Natural.

ARTICLE 20. GESTIÓ CONSORCIADA

El departament competent en matèria de medi ambient pot impulsar la constitució d'un consorci per a abordar la gestió de l'espai amb els ens locals i altres departaments o organismes de la Generalitat o de l'Estat concernits, amb la participació de les entitats representatives dels sectors socials interessats.

ARTICLE 21. BENEFICIS

En l'àmbit del Parc Natural són aplicables els beneficis establerts per als espais inclosos en el Pla d'espais d'interès natural, sens perjudici d'altres d'específics que pot establir el departament competent en matèria de medi ambient per a fomentar una gestió correcta de l'espai protegit i dels seus recursos naturals, o bé els que poden formular els altres departaments de l'Administració de la Generalitat i les altres administracions públiques actuants.

CAPÍTOL IV. PROTECCIÓ DE LA LEGALITAT I RÈGIM SAN-CIONADOR

ARTICLE 22. PROTECCIÓ DE LA LEGALITAT

El director o directora dels Serveis Territorials del departament competent en matèria de medi ambient, d'ofi-

ci o a instància de l'òrgan rector o del director o directora del Parc Natural, pot ordenar la suspensió immediata de qualsevol activitat, obra o aprofitament que vulneri aquesta llei o les reglamentacions que la despleguen i adoptar les mesures necessàries per a llur compliment efectiu, sens perjudici de les actuacions sancionadores i de rescabament que hi escaiguin.

ARTICLE 23. VIGILÀNCIA I INSPECCIÓ

1. Correspon a l'òrgan gestor coordinar i programar les actuacions d'inspecció i vigilància al Parc Natural del Montgrí, les Illes Medes i el Baix Ter, sens perjudici de les competències d'altres administracions públiques.
2. Els serveis de vigilància de les diverses administracions que operen en l'àmbit del Parc Natural han de vetllar pel compliment d'aquesta normativa.

ARTICLE 24. EXERCICI DE LA FUNCIÓ INSPECTORA

Durant les inspeccions, les persones requerides han de facilitar al personal dels serveis d'inspecció tota la documentació que els és sol·licitada, i també han de facilitar l'accés a llurs propietats, si és necessari, per a verificar el compliment de les obligacions establertes per aquesta llei.

ARTICLE 25. INFRACCIONS

Són infraccions administratives en l'àmbit del Parc Natural del Montgrí, les Illes Medes i el Baix Ter, a més dels supòsits establerts per la legislació general en matèria de conservació de la natura i l'altra legislació específica aplicable, les tipificades pels articles 26, 27 i 28.

ARTICLE 26. INFRACCIONS LLEUS

Són infraccions lleus:

- a) Destruir o malmetre afloraments geològics d'especial interès identificats o catalogats.
- b) Plantar exemplars d'espècies de flora o alliberar exemplars d'espècies de fauna al medi natural si es contravé al que estableix la lletra c de la norma quarta de l'article 4.2.
- c) Donar aliments a la fauna marina.
- d) Fer transformacions en els hàbitats naturals i la coberta vegetal silvestre si contradiuen el que estableix aquesta llei o els plans que la despleguen i si els efectes negatius generats són d'escassa entitat o si la realitat física alterada es pot reparar en el termini de sis mesos.
- e) Fer obres o moviments de terres que provoquin alteracions de l'orografia natural de les zones humides, si els efectes negatius són d'escassa entitat o si la realitat física, química o biològica alterada pot ésser restablerta en un termini de sis mesos. Resten exclosos d'aquests supòsits els treballs de restauració o millora ambientals que estiguin autoritzats degudament.
- f) Incomplir les normes sobre pesca i ancoratge, amaratge, circulació d'embarcacions i altres establertes pels articles 5 i 7 i les normes segona i tercera de l'article 8.
- g) Abandonar o abocar residus o deixalles fora dels llocs habilitats o autoritzats expressament, ja sigui en l'àmbit terrestre o en el marí.

h) Instal·lar cartells publicitaris o altres elements similars que limitin el camp visual per a contemplar les belleses naturals, que trenquin l'harmonia del paisatge o que en desfigurin les vistes panoràmiques.

i) Obstruir l'actuació dels serveis d'inspecció i vigilància.

j) Banyar-se i navegar a les llacunes de la reserva natural parcial dels aiguamolls del baix Ter.

k) Recol·lectar, extreure o fragmentar minerals, roques, fòssils o plantes, o capturar animals, sense l'autorització corresponent, a la reserva natural integral de les illes Medes.

l) Desenvolupar activitats sense l'autorització preceptiva o incomplir les condicions de les autoritzacions i altres requisits, obligacions, prohibicions o preceptes sobre el règim establert per aquesta llei, i també pels plans i les normes que la despleguen, i que no hi siguin tipificades de greus o molt greus.

ARTICLE 27. INFRACCIONS GREUS

Són infraccions greus:

a) Fer transformacions en els hàbitats naturals si contradiuen el que estableix aquesta llei o els plans que la despleguen, si afecten hàbitats d'interès comunitari o hàbitats amenaçats a Catalunya, o bé si els efectes negatius generats són importants o si la realitat física alterada no pot ésser reparada en un termini de sis mesos.

b) Practicar activitats ramaderes en zones afectades per incendis forestals, abans que hagin transcorregut cinc anys des del darrer incendi, sense l'autorització expressa de l'Administració ambiental o si s'incompleixen les condicions imposades per aquesta administració.

c) Fer obres o instal·lacions que vulnerin el que estableix l'article 4.

d) Fer obres o moviments de terres no autoritzats que provoquin alteracions en l'orografia natural de les zones humides si la realitat física, química o biològica alterada no pot ésser restablerta en un termini de sis mesos.

e) Incomplir les disposicions en matèria de prevenció d'incendis forestals recollides pels plans o les normes de desplegament d'aquesta llei.

f) Practicar activitats cinegètiques dins la reserva natural parcial dels aiguamolls del baix Ter, llevat de les destinades a controlar les poblacions i que siguin exercides o autoritzades per l'òrgan gestor.

g) Plantar exemplars d'espècies silvestres de flora o alliberar exemplars d'espècies de fauna que no són pròpies de les reserves naturals, si es contravé al que estableix la lletra c de la norma quarta de l'article 4.2.

h) Ferir greument o matar qualsevol exemplar d'una espècie de fauna a la reserva natural integral. Resten excloses d'aquest supòsit les ferides o les morts a conseqüència de les activitats de control de les poblacions pròpies de la gestió o de les activitats científiques.

i) Cometre infraccions lleus, si hi ha reincidència.

ARTICLE 28. INFRACCIONS MOLT GREUS

Són infraccions molt greus:

a) Practicar la pesca d'encerclament i d'arrossegament.

b) Extreure corall vermell en tot l'àmbit del Parc Natural. En aquest cas l'autoritat denunciante ha d'aplicar directament i com a mesura cautelar les prescripcions establertes per l'article 34, relatives al comís i a la immobilització.

c) Dessecar les zones humides de la reserva natural parcial dels aiguamolls del baix Ter.

d) Cometre infraccions greus, si hi ha reincidència.

ARTICLE 29. IMPOSICIÓ DE SANCIONS

L'autoritat competent per a imposar les sancions corresponents a les infraccions a què fan referència els articles 26, 27 i 28 és:

a) El director o directora dels Serveis Territorials del departament competent en matèria de medi ambient, en el cas d'infraccions lleus.

b) El director o directora general competent en matèria de medi natural, en el cas d'infraccions greus.

c) El conseller o consellera titular del departament competent en matèria de medi ambient, en el cas d'infraccions molt greus.

ARTICLE 30. SANCIONS

1. La quantitat de les multes corresponents a les infraccions administratives a què fan referència els articles 26, 27 i 28 és:

a) D'entre 100 euros i 6.000 euros, en el cas d'infraccions lleus.

b) D'entre 6.001 euros i 60.000 euros, en el cas d'infraccions greus.

c) D'entre 60.001 euros i 300.000 euros, en el cas d'infraccions molt greus.

2. L'import de les sancions s'ha de graduar en funció de la intencionalitat i el grau de malícia de qui causa la infracció, el grau de participació en el fet, la gravetat o la irreversibilitat dels danys produïts, la superfície, l'hàbitat o l'espècie afectada i el benefici derivat de l'activitat infractora, i en cap cas la infracció no pot reportar un benefici econòmic als infractors.

3. La imposició de qualsevol sanció establerta per aquesta llei no exclou la indemnització pel valor dels exemplars en el cas d'espècies protegides, ni la responsabilitat civil ni l'eventual indemnització de danys i perjudicis, inclosa la reparació dels danys mediambientals causats. Correspon al departament competent en matèria de medi ambient fixar el termini en què la persona infractora ha de restituir els béns a l'estat anterior i l'import de la indemnització dels danys i els perjudicis ocasionats.

4. La resolució sancionadora dels expedients de comissió d'infraccions greus i molt greus comporta, a més de la sanció pecuniària corresponent, la suspensió de l'activitat i la revocació de les autoritzacions atorgades durant un termini que pot ésser des de sis dies fins a la retirada definitiva.

ARTICLE 31. MESURES PROVISIONALS

Un cop incoat l'expedient sancionador, l'òrgan competent per a resoldre'l, a proposta de la persona instructora i per mitjà d'una resolució motivada, pot adoptar les mesures provisionals que calguin per a assegurar que la resolució que es pot dictar preservi els interessos generals.

ARTICLE 32. RESPONSABILITAT

1. La responsabilitat administrativa de les infraccions comeses a la reserva natural parcial marina de les Medes correspon a:

- a) La persona titular de l'autorització administrativa, pel que fa a la prestació de serveis.
- b) L'empresa titular de l'embarcació o el seu patró o patrona, en el cas de les activitats regulades per la Llei 10/2000, del 7 de juliol, d'ordenació del transport en aigües marítimes i continentals.
- c) El propietari o propietària de l'embarcació, en el cas de persones físiques.

2. El propietari o propietària de l'embarcació que porti cap a la reserva natural parcial marina de les Medes persones que duguin qualsevol tipus d'estri o arts de pesca n'és responsable solidari i, en conseqüència, els òrgans d'inspecció li poden retenir l'embarcació.

ARTICLE 33. EXECUCIÓ FORÇOSA

El departament competent en matèria de medi ambient ha d'adoptar les mesures necessàries per a restaurar la realitat física alterada o transformada a conseqüència de l'actuació il·legal i, si no es repara el dany o no es paga la indemnització en el termini establert, pot imposar multes coercitives de fins a 6.000 euros, reiterades en espais de temps suficients per a acomplir el que ha estat ordenat, sens perjudici de l'execució subsidiària per l'Administració i amb càrrec a la persona infractora.

ARTICLE 34. COMÍS I IMMOBILITZACIÓ

1. El comís, que pot ésser preventiu, com a mesura provisional, o definitiu, ordenat en el moment d'imposar la sanció, ha d'ésser proporcional a la gravetat de la infracció, i en el moment d'efectuar-lo s'han de tenir en compte les circumstàncies de cada cas. Pel que fa al comís d'animals de companyia i fauna silvestre, és aplicable el Decret legislatiu 2/2008, del 15 d'abril, pel qual s'aprova el text refós de la Llei de protecció dels animals.

2. L'autoritat denunciante ha de proposar la immobilització de l'embarcació amb què s'ha comès una infracció molt greu, i ha de comunicar la proposta a l'òrgan competent en la instrucció de l'expedient, el qual l'ha de trametre a l'autoritat competent perquè l'executi. En el cas d'embarcacions, s'han de retornar a la persona titular un cop constituïda la fiança fixada per la persona instructora de l'expedient sancionador, ja sigui en efectiu o per mitjà de garantia financera.

CAPÍTOL V. INFORMACIÓ I EDUCACIÓ AMBIENTALS

ARTICLE 35. INFORMACIÓ I EDUCACIÓ AMBIENTALS

1. En l'àmbit del Parc Natural hi tenen caràcter preferent les activitats d'educació ambiental i les de coneixement i estudi de l'entorn.

2. Els òrgans rector i gestor del Parc Natural han d'impulsar accions de sensibilització ciutadana sobre els valors geològics, botànics, faunístics, ecològics, paisatgístics, culturals, productius i socials en l'àmbit del Parc Natural, i han de portar a terme les publicacions informatives corresponents.

3. Els òrgans rector i gestor del Parc Natural han d'impulsar directament l'educació ambiental en l'àmbit del Parc Natural.

DISPOSICIONS ADDICIONALS

PRIMERA. TRANSCRIPCIÓ DELS LÍMITS DELS ÀMBITS MARINS DEL PARC NATURAL

El departament competent en matèria de medi ambient ha de promoure la transcripció dels límits dels diversos àmbits marins delimitats per aquesta llei a la cartografia d'ús comú en la navegació marítima.

SEGONA. PERSPECTIVA DE GÈNERE

S'ha de tenir en compte la perspectiva de gènere en la presa de decisions relatives a l'assoliment de les finalitats i els objectius del Parc Natural en tots els aspectes, tant en la definició de programes i projectes com en el moment d'avaluar-los i executar-los. Per a aquest fi, s'han de desenvolupar les estructures i les metodologies de treball adequades.

TERCERA. DETERMINACIÓ DELS RECURSOS ECONÒMICS

En l'exercici pressupostari posterior a l'aprovació d'aquesta llei s'han de fixar els recursos econòmics suficients per a dotar l'òrgan gestor del Parc Natural amb els mitjans humans i materials necessaris, i dur a terme una gestió que garanteixi els objectius de la Llei.

QUARTA. TRAMITACIÓ DE L'EXPEDIENT ECONÒMIC PLURIANUAL D'INVERSIONS

Durant els primers cinc anys des de l'entrada en vigor de la declaració del Parc Natural del Montgrí, les Illes Medes i el Baix Ter, el Govern ha d'executar les principals actuacions estratègiques en l'espai declarat. Amb aquesta finalitat, en l'exercici pressupostari posterior a l'aprovació d'aquesta llei, s'ha de tramitar el corresponent expedient econòmic plurianual d'inversions.

CINQUENA. ESTABLIMENT DE TAXES PER ACTIVITATS O ÚS D'INSTAL·LACIONS

La Llei de taxes i preus públics de la Generalitat de Catalunya pot establir el pagament de taxes per determinades activitats o per l'ús de les instal·lacions en l'àmbit del Parc Natural.

SISENA. MESURES PER A MANTENIR CANALS I RECS, EL CONREU DE L'ARRÒS I LA PESCA ARTESANAL

El Govern ha d'adoptar les mesures de suport pertinents, tant dins el Parc Natural com fora, en els àmbits que el poden afectar, per al manteniment dels canals i els recs, el conreu de l'arròs i per a la continuïtat del sector de la pesca artesanal, d'una manera compatible amb la conservació de la biodiversitat.

SETENA. MESURES PER A GARANTIR EL FUNCIONAMENT DEL SISTEMA HIDROLÒGIC

El Govern ha d'adoptar les mesures pertinents, tant dins el Parc Natural com fora, en els àmbits que el poden afectar, per tal de garantir el funcionament adequat del sistema hidrològic i permetre la continuïtat dels sistemes naturals i les activitats econòmiques que en depenen.

VUITENA. PROTOCOL D'ACTUACIÓ PER A COORDINAR EL RÈGIM SANCIONADOR

1. El departament competent en matèria de medi ambient i el departament competent en matèria de pesca i acció marítimes han d'establir un protocol d'actuació per a coordinar el règim sancionador establert per aquesta llei i el que estableix la legislació en matèria de pesca i acció marítimes.

2. La infracció derivada de l'incompliment del que disposa la norma primera de l'article 8 s'ha de sancionar d'acord amb la legislació sobre pesca i acció marítimes.

NOVENA. FOMENT DE LA QUALITAT AMBIENTAL DE LES ACTIVITATS ECONÒMIQUES DEL PARC NATURAL

1. El Pla especial de protecció del medi natural i del paisatge ha d'incloure les mesures pertinents per a promoure el conreu de l'arròs amb criteris agroambientals i fomentar la qualitat ambiental de les activitats econòmiques que hi estan relacionades.

2. Els instruments de planificació i gestió del Parc Natural han d'admetre canvis en els usos agraris i els conreus agrícoles seguint els objectius generals del Parc Natural.

DESENA. XARXA D'EQUIPAMENTS

El Govern ha de posar en funcionament una xarxa d'equipaments per a complir els objectius establerts per aquesta llei, i especialment per a l'administració i la gestió del Parc Natural, l'ordenació de l'ús públic, i la informació i la interpretació del patrimoni natural i cultural del Parc.

ONZENA. PARTICIPACIÓ DE LES ORGANITZACIONS PROFESSIONALS AGRÀRIES EN ELS ÒRGANS RECTORS DEL PARC NATURAL

En el termini màxim de sis mesos, el departament competent en matèria de medi ambient ha de portar a terme les actuacions necessàries per a fer efectiva la participació de les organitzacions professionals agràries més representatives en els òrgans rectors dels espais naturals de protecció especial existents. Aquesta representació ha d'ésser de com a mínim un representant o una representant per òrgan, i han d'ésser nomenats a proposta de les organitzacions indicades.

DISPOSICIONS TRANSITÒRIES

PRIMERA. REGULACIÓ DE LES OBRES PERMESES DINS L'ÀMBIT DEL PARC NATURAL

1. Mentre el Pla especial de protecció del medi natural i del paisatge a què fa referència l'article 11 no estableixi la regulació de les edificacions i les instal·lacions anteriors a la promulgació de la Llei que siguin disconformes amb les disposicions, al Parc Natural hi són permeses obres de conservació, de reparació, de millora i de rehabilitació que no impliquin ampliacions ni augment de volum. Igualment, els usos disconformes es poden mantenir sense augmentar-ne la intensitat.

2. Sens perjudici del que estableix l'apartat 1, mentre no entra en vigor el Pla especial determinat per l'article 11, la regulació de les edificacions i les instal·lacions que s'ajusten al que estableix aquesta llei és la que determinen el planejament urbanístic vigent, la planificació territorial aprovada i, en tots els casos, la legislació urbanística aplicable.

SEGONA. PROCEDIMENTS INICIATS ABANS DE L'ENTRADA EN VIGOR D'AQUESTA LLEI

Les autoritzacions, les llicències o qualsevol títol habilitant per a exercir activitats en l'àmbit del Parc Natural del Montgrí, les Illes Medes i el Baix Ter que són vigents en el moment de l'entrada en vigor d'aquesta llei s'han d'adaptar als preceptes que conté, en la forma i els terminis establerts per l'òrgan competent.

TERCERA. VIGÈNCIA DEL PLA RECTOR D'ÚS I GESTIÓ DE L'ÀREA PROTEGIDA DE LES ILLES MEDES

El Pla rector d'ús i gestió de l'àrea protegida de les illes Medes, aprovat pel Decret 222/2008, de l'11 de novembre, es manté vigent mentre no s'aprovin el Pla rector d'ús i gestió establert per l'article 11 i el decret de creació de l'òrgan rector i dels òrgans col·laboradors determinats pels articles 16 i 19.

QUARTA. OBTENCIÓ D'UNA LLICÈNCIA ESPECÍFICA PER A LA IMMERSIÓ A LA RESERVA NATURAL PARCIAL MARINA DE LES MEDES

Mentre no es modifica la taxa establerta pel capítol IV del títol XII del text refós de la Llei de taxes i preus públics de la Generalitat, aprovat pel Decret legislatiu 3/2008, del 25 de juny, per a practicar la immersió a la reserva natural parcial marina de les Medes és obligatori obtenir una llicència específica, tal com estableix l'article 4.b de la Llei 19/1990, del 10 de desembre, de conservació de la flora i la fauna del fons marí de les illes Medes.

CINQUENA. RÈGIM JURÍDIC TRANSITORI DELS ÒRGANS GESTORS I RECTORS

Els òrgans gestors i rectors de l'espai i els instruments de planificació vigents en el moment de l'entrada en vigor d'aquesta llei continuen vigents fins que es constitueixin i s'aprovin, respectivament, els que regula aquesta llei.

DISPOSICIONS MODIFICATIVES

PRIMERA. MODIFICACIÓ DE LA LLEI DE TAXES I PREUS PÚBLICS DE LA GENERALITAT

Es modifica el capítol IV del títol XII del text refós de la Llei de taxes i preus públics de la Generalitat, aprovat pel Decret legislatiu 3/2008, del 25 de juny, de manera que se substitueixen les referències a la «zona estrictament protegida de les illes Medes» per «reserva natural parcial marina de les Medes» i les referències a l'«àrea protegida de les illes Medes» per «zona perifèrica de la reserva natural parcial marina de les Medes».

SEGONA. MODIFICACIÓ DE LA LLEI 12/1985

S'afegeix la lletra c a l'apartat 1 de la disposició addicional quarta de la Llei 12/1985, del 13 de juny, d'espais naturals, amb la redacció següent: «Les organitzacions professionals agràries més representatives tenen garantida la participació efectiva en aquests òrgans, amb un mínim d'un representant o una representant, que ha d'ésser nomenat a proposta de les organitzacions indicades».

TERCERA. MODIFICACIÓ DEL DECRET 328/1992

Totes les referències al Montgrí, les Medes i els aiguamolls del Baix Empordà contingudes en els plànols, les fitxes i la documentació informativa del Pla d'espais d'interès natural, aprovat pel Decret 328/1992, són substituïdes per un sol espai del Pla de nova creació anomenat «el Montgrí, les Illes Medes i el Baix Ter».

DISPOSICIONS DEROGATÒRIES

PRIMERA

Resten derogades les disposicions següents:

- a) La Llei 19/1990, del 10 de desembre, de conservació de la flora i la fauna del fons marí de les illes Medes, sens perjudici del que estableix la disposició transitòria quarta.
- b) El Decret 253/2000, del 24 de juliol, de creació del Patronat per al Desenvolupament Sostenible dels Espais d'Interès Natural del Massís del Montgrí i l'Arxipèlag de les Medes.
- c) L'article 3 del Decret 222/2008, de l'11 de novembre, pel qual s'aprova el Pla rector d'ús i gestió de l'àrea protegida de les illes Medes, que fa referència a la creació del Consell Assessor de l'Àrea Protegida de les Illes Medes.

SEGONA

Es deixa sense efecte la Resolució del 14 de febrer de 2000, per la qual es fa públic l'Acord de Govern, del 10 de gener de 2000, pel qual s'aprova definitivament el Pla especial de delimitació definitiva de l'espai del PEIN el Montgrí.

DISPOSICIONS FINALS

PRIMERA. DESPLEGAMENT REGLAMENTARI

1. El Govern, mitjançant decret, pot:

- a) Ampliar l'àmbit del Parc Natural i de les reserves naturals parcials establert per l'article 1, i també millorar-ne els límits.
- b) Actualitzar les quantitats de les sancions i les multes coercitives fixades per aquesta llei, tenint en compte les variacions de l'índex de preus al consum.

2. Es faculta el Govern per a dictar les normes necessàries per a desplegar i aplicar aquesta llei.

SEGONA. ELABORACIÓ I PRESENTACIÓ DEL PLA ESPECIAL DE PROTECCIÓ DEL MEDI NATURAL I DEL PAISATGE

El departament competent en matèria de medi ambient, en el termini de dos anys a partir de l'entrada en vigor de la Llei, ha d'elaborar i presentar el Pla especial de protecció del medi natural i del paisatge del Parc Natural del Montgrí, les Illes Medes i el Baix Ter, per tal que sigui aprovat seguint la tramitació establerta per als plans especials dels espais naturals protegits.

TERCERA. ELABORACIÓ I PRESENTACIÓ DEL PLA RECTOR D'ÚS I GESTIÓ

En el termini màxim d'un any a partir de l'entrada en vigor del Pla especial de protecció del medi natural i del paisatge del Parc Natural del Montgrí, les Illes Medes i el Baix Ter, i d'acord amb les disposicions establertes per aquest pla, s'ha d'elaborar i presentar el Pla rector d'ús i gestió establert per l'article 11.

QUARTA. ÀMBIT D'APLICACIÓ DEL PLA D'ESPais D'INTERÈS NATURAL

El règim del Pla d'espais d'interès natural és aplicable en tot el que no estableix aquesta llei.

CINQUENA. GESTIÓ DELS USOS I DE LES ACTIVITATS AGRÍCOLES

Els instruments de planificació i gestió del Parc Natural a què fa referència l'article 11 han d'ordenar la gestió dels usos i de les activitats agrícoles, i també els usos i les activitats a la zona perifèrica de la reserva natural parcial marina de les Medes. Aquests instruments poden completar la zonificació indicativa a què fan referència els articles 3.3 i 10.1, d'acord amb l'objecte de la Llei i en funció de l'estratègia d'ordenació i de la millor informació disponible. Les previsions d'aquests instruments referents als espais agraris i a la pesca i les activitats marítimes s'han d'acordar en el si de la comissió bilateral determinada per l'article 11.3.

ANNEXOS

ANNEX I. MAPA DE L'ÀMBIT DEL PARC NATURAL DEL MONTGRÍ, LES ILLES MEDES I EL BAIX TER I DE LES RESERVES NATURALS

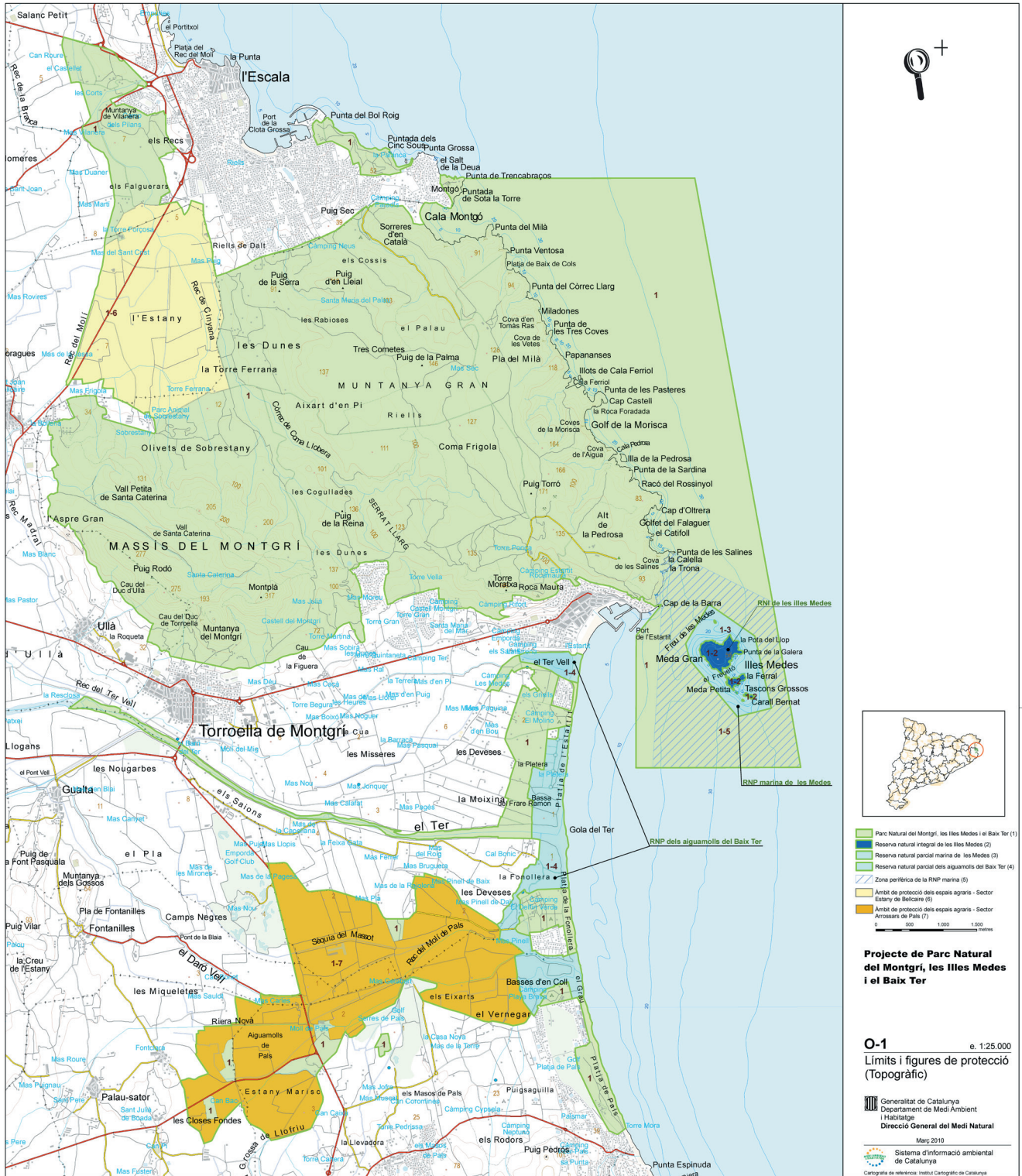

ANNEX 2. DESCRIPCIÓ DELS LÍMITS DEL PARC NATURAL DEL MONTGRÍ, LES ILLES MEDES I EL BAIX TER

I. DESCRIPCIÓ DELS LÍMITS DE L'ÀMBIT TERRESTRE

SECTOR DELS ULLALS DE PALS

Terme municipal de Pals

El polígon comença al nord-est de la parcel·la 55 del polígon 004, on el límit continua en direcció sud i inclou les parcel·les 55 i 54 del polígon 004. Una vegada a la cantonada nord-oest de la parcel·la 54, el límit continua pel camí, en direcció oest, fins al colze que forma en girar cap al sud. En aquest colze, el límit creua el camí i segueix una línia d'arbres primer en direcció nord-est i posteriorment en direcció est, fins a arribar al límit entre les parcel·les 31 i 38, el ressegueix en direcció sud i acaba tancant el polígon.

SECTOR DELS AIGUAMOLLS, LES ZONES HUMIDES I ELS ESPAIS AGRÍCOLES DEL BAIX TER

Terme municipal de Pals

El polígon s'inicia a l'extrem meridional de la platja de Pals, al punt on hi ha la intersecció, en perpendicular, entre la línia costanera i la prolongació cap al mar del límit sud dels terrenys de l'antiga emissora Ràdio Liberty. Des d'aquí es ressegueixen, en el sentit de les agulles del rellotge, aquestes antigues instal·lacions, que coincideixen amb la delimitació de la zona maritimoterrestre (ZMT). Assolint l'extrem septentrional i en contactar amb la línia d'apartaments d'arran de mar, el perímetre de l'espai protegit continua en direcció nord i ressegueix el passeig que confronta la banda d'edificacions amb les dunes i els sorrals.

Passats els edificis i superat el passeig marítim, el contorn del polígon es perllonga per la ZMT fins a la intersecció amb el sector definit com a SUNP 10 «les Illes», segons el Pla general d'ordenació urbana (PGOU) de Pals, que fou declarat sòl no urbanitzable subjecte a protecció especial atenent la sentència del Tribunal Superior de Justícia de Catalunya de l'1 de febrer de 1990. El límit del polígon continua cap a ponent, inclou les instal·lacions del càmping Playa Brava i continua altre cop pel perímetre del sector de les Illes vorejant i excloent la rotonda. Al punt d'inici del camí conegut com a Terraplè de les Illes, el llinard tomba en direcció nord-oest i ressegueix i exclou aquest camí. Al cap d'uns 55 m, el Terraplè de les Illes creua per damunt d'un rec, conegut com la Gilda, el qual esdevé límit i part del polígon vers ponent. Transcorreguts uns 720 m vorejant aquest rec, s'enllaça amb el camí dels Eixarts, que fa de perímetre de l'espai protegit.

El límit del polígon continua pel camí dels Eixarts, que en resta exclòs, fins a enllaçar amb la carretera GI-650 de Palafrugell a Torroella de Montgrí fins al Golf Serres de Pals. Continua aproximadament 115 m en direcció nord fins a les instal·lacions del camp de golf esmentat, que en resten excloses, encara que incorpora un petit rec que fa de llinard cap a llevant i que va a parar al rec d'es Coll. El límit del polígon continua en direcció a ponent, abraça el rec d'es Coll pel marge dret, passa

a tocar del mas Gelabert, que en resta exclòs, creua la carretera GI-650 de Palafrugell a Torroella de Montgrí i, a l'altura del mas de l'Estany, continua per la riera Grossa. Segueix aquest curs d'aigua fins a incorporar l'antic estany de Pals i, a l'extrem sud, enllaça amb el camí que va al mas la Barraca, a partir d'una projecció virtual d'aquest sender amb la riera Grossa. Llavors el llinard del polígon ressegueix i exclou el camí que puja fins al mas la Barraca.

Terme municipal de Palau-sator

En arribar al capdamunt del turó i a l'altura de Can Bac, el límit gira vers el sud-oest i segueix el rec Riell. El llinard és, a partir d'aquí, el marge dret d'aquest corrent fins que, al cap d'uns 720 m i en assolir el punt on fa un colze i es divideix, el límit de l'espai protegit passa a l'altre costat i creua el camí del Pla de Sant Feliu, el ressegueix cap a ponent i l'exclou del polígon delimitat. Es prolonga per aquest camí uns 112 m fins que es bifurca, i continua en direcció nord cap a la carretera GI-651 de Peratallada. Creua aquesta via i segueix la carretera que porta a Fontclara fins a enllaçar, al cap d'uns 420 m i abans d'arribar a Peratallada, amb un camí que hi ha a la dreta. El polígon continua ara per aquest camí en direcció a llevant fins a arribar a la riera Vella, que és inclosa en el perímetre. El límit segueix, aigües amunt, la riera Vella i, al cap d'uns 355 m i a l'altura d'un petit turó, el llinard passa a l'altre costat de la riera fins a abraçar les parcel·les 57, 47 i 48 del polígon 2 del cadastre de rústica del municipi de Palau-sator. A la parcel·la 48, al punt on confronta amb la riera Nova, el límit creua perpendicularment el curs d'aigua i el comença a resseguir per la banda esquerra i cap a llevant. Transcorreguts uns 400 m, un cop a la parcel·la 32 del polígon 2, el perímetre se separa de la riera Nova i abasta les parcel·les 32 i 33 del polígon 2 del municipi de Palau-sator.

Terme municipal de Fontanilles

Des de la parcel·la 33 del polígon 2 del cadastre de rústica del terme de Palau-sator, el límit segueix ara tot abraçant les parcel·les 131, 132, 133, 134, 135, 136 i 137 del municipi de Fontanilles. A partir d'aquesta darrera parcel·la el llinard es prolonga fins a l'altre costat del riu Daró, i continua aigües avall d'aquest curs, que és inclòs dins el límit. Una vegada el Daró ha creuat la carretera C-31 de Palafrugell a Torroella de Montgrí, el límit de l'espai protegit ressegueix aquesta via pel costat de llevant i en direcció nord fins al terme municipal de Gualta, i continua fins al municipi de Torroella de Montgrí.

Terme municipal de Torroella de Montgrí

El límit continua entre Torroella de Montgrí i Gualta fins a la carretera C-31 de Palafrugell a Torroella de Montgrí, i es dirigeix en direcció nord fins a trobar novament el límit municipal entre Torroella de Montgrí i Gualta, i continua uns 2.020 m, aproximadament, després d'haver agafat la via GI-650 de Palafrugell a Torroella de Montgrí com a límit de referència. Seguint aquesta via arriba al tombant de la carretera de la Fonollera, que esdevé, tot i que és exclosa de la delimitació, el nou llinard. El llinard continua en direcció al mar fins que, al cap d'uns 2.650 m, havent passat el puig del

mas Pinell de Dalt, agafa el camí que mena al Pinell de Baix i el ressegueix en direcció nord. Just abans d'arribar al Pinell de Baix, el límit ressegueix cap a llevant la parcel·la 2 del polígon 6 del cadastre de rústica del terme de Torroella, on hi ha un petit camí. Transcorreguts 140 m, aproximadament a l'altura d'una estesa elèctrica, la termenal fa un gir de noranta graus cap al nord fins a un sender que passa enmig d'una antiga duna coneguda com a Mota dels Oms. El polígon continua per aquest camí, vers llevant, fins a arribar al paratge de les Deveses, on fineix, tot i que el llinar es prolonga en la mateixa direcció del camí i ressegueix el límit de les parcel·les fins a assolir el rec que separa els plans agrícoles de les Deveses amb les zones més boscoses i de relleu de la Fonollera.

El perímetre del polígon continua pel rec ja esmentat i segueix en direcció nord-est, fins que s'uneix, més endavant, amb el rec de les closes del mas Ferrer. Així s'ateny la riba dreta del riu Ter, punt on un camí recorre la Mota. El llinar segueix aquest camí, que resta fora de la delimitació, i uns 625 m aigües amunt arriba a la línia divisòria de les parcel·les 147 i 146 del polígon 5 del cadastre de rústica del terme de Torroella de Montgrí. Des d'aquest punt el llinar creua el riu Ter en línia recta fins a la confluència de les parcel·les 148 i 147 del polígon 22 del municipi de Torroella. Continua per aquesta divisòria, abraça la parcel·la 148 però deixa fora de l'àmbit de l'espai protegit la parcel·la 147. En arribar al camí de la Moixina, el creua fins que arriba a la divisòria de les parcel·les 68 i 69, primer, i 42 i 41, després, del polígon 22 del cadastre de rústica del terme de Torroella de Montgrí.

El límit arriba fins al camí de la Gola, que és exclòs del polígon en tot moment, el creua en perpendicular i el segueix al llarg d'uns 2.040 m fins a l'altura de l'antiga depuradora, a la zona del Ter Vell. En aquest punt torna a creuar el camí de la Gola i incorpora les parcel·les 32, 31 i 35 del polígon 20 del cadastre de rústica de Torroella. A l'extrem occidental d'aquesta darrera parcel·la, el límit troba un camí i el creua per a enllaçar amb el rec que voreja la parcel·la 36 del polígon 20. El llinar segueix aquest rec en direcció sud-oest fins a arribar a la Caminassa, alhora que continua abraçant les parcel·les 36 i 18, conegudes com la closa d'en Pi. Pel costat de ponent d'aquesta closa, el llinar segueix el rec i inclou dins la delimitació la closa del mas d'en Bou, que es correspon amb la parcel·la 38 del polígon 20 del cadastre de rústica de Torroella de Montgrí. El polígon ateny de nou el camí de la Gola, el creua i el ressegueix al llarg d'uns 80 m fins a arribar al sector del càmping La Sirena, qualificat d'equipament privat turístic (EPT) pel Pla urbanístic de Torroella de Montgrí. Segueix aquest sector en direcció est al llarg d'uns 240 m, moment en què el llinar fa una petita inflexió i s'endinsa uns quants metres en el sector EPT ja esmentat. Cal dir que, en passar per la banda nord del Ter Vell, el perímetre es correspon amb el que estableix el Pla general d'ordenació urbana (PGOU) de Torroella de Montgrí en referir-se al Pla d'espais d'interès natural (PEIN) dels aiguamolls del Baix Empordà.

Superat el sector EPT corresponent al càmping La Sirena, el llinar agafa el carrer de les Salines i el voreja

fins a enllaçar amb el passeig marítim, el segueix uns 90 m, excloent-lo del perímetre, fins al punt més pròxim al mar, des d'on surt una línia perpendicular a la costa. En aquest punt, el perímetre va resseguint la platja cap al sud fins que arriba de nou davant de les instal·lacions de l'antiga emissora Ràdio Liberty, on es tanca definitivament el polígon.

Del conjunt d'aquest polígon suara definit en resten exclosos, dins el terme de Torroella de Montgrí, els àmbits següents:

a) Els sòls urbans i urbanitzables de la zona del mas Pinell, identificats amb la clau UA1Pa i UA1Pb en el PGOU del municipi. De tota manera, el sector definit com a sistema d'espais lliures i zones verdes (ZV) que trobem al sud d'aquest àmbit i que està situat a tocar del curs del riu Daró s'incorpora a l'espai natural protegit.

b) Els sòls urbans i urbanitzables situats al sector nord de la Pletera, identificats amb la clau CC5p1 en el PGOU del municipi.

c) Els sòls urbans i urbanitzables de la zona dels Griells, identificats amb diverses claus en el PGOU del municipi, malgrat que es corresponen amb una sola unitat entre el sector del Ter Vell i el càmping El Molino. En aquest cas també s'incorporen a l'espai protegit les bandes definides com a sistemes d'espais lliures i zones verdes (ZV) que trobem al sud d'aquest àmbit, ja a l'altre costat del carrer de la Tulipa.

SECTOR DEL MASSÍS DEL MONTGRÍ, LES ILLES MEDES, L'ANTIC ESTANY DE BELLCAIRE I ELS ASPRES DE L'ESCALA

Terme municipal de Torroella de Montgrí

El polígon s'inicia a la punta del Molinet i va cap a ponent arran del sòl urbà i urbanitzable establert pel PGOU del municipi de Torroella de Montgrí. En arribar al puig d'en Quelicot, el llinar ressegueix el carrer de les Gavarres i el carrer dels Pirineus, de manera que el sector definit com a sistema d'espais lliures i zones verdes (ZV) s'incorpora, en el punt on conflueix amb aquestes dues vies, dins l'àmbit de l'espai natural protegit. En direcció ponent, la termenal continua uns 730 m pel camí del Mas Solei, que resta exclòs del perímetre, fins que arriba a la urbanització Torre Gran, quan de nou el llinar és la delimitació que estableix el PGOU de Torroella de Montgrí pel que fa als sòls qualificats d'urbans i urbanitzables en aquest sector. A partir d'aquest punt, el perímetre voreja pel nord la urbanització Torre Vella fins a la carretera del mas Ramades, i en ressegueix el marge al llarg d'un centenar de metres fins a trobar una antiga carrerada, que, alhora, delimita els sòls urbans i urbanitzables de la urbanització l'Estartit Residencial. El llinar repassa, en el sentit contrari a les agulles del rellotge, aquest sector definit pel PGOU del municipi, fins que ja a l'altra banda enllaça amb el camí vell de les Dunes.

El límit de l'espai natural protegit continua pel camí vell de les Dunes i incorpora dins del polígon la forest anomenada Duna Continental, inclosa en el Catàleg

d'utilitat pública (CUP) número 65. Resseguint la forest de dreta a esquerra i superat el mas Horta d'en Reixac, el límit enllaça amb el camí vell de Torroella a l'Estartit, de manera que aquest camí, que resta exclòs del perímetre, esdevé el nou llinar del polígon. Continuant per aquest camí en direcció oest, el límit arriba fins a un punt situat a uns 70 m abans del camp de futbol de Torroella de Montgrí, que es correspon amb el punt de coordenades UTM 511288, 4655046. Des d'aquí el polígon traça una línia recta virtual de 970 m de llargada en direcció oest/nord-oest fins a un camí passat el torrent d'Ullà, a l'altura de la parcel·la 208 del polígon 2 del cadastre de rústica del terme municipal d'Ullà. Aquest punt té les coordenades UTM 510336, 4655248.

Terme municipal d'Ullà

Des d'aquest lloc de contacte entre la línia recta esmentada i el camí, el límit abraça parcialment la parcel·la 208 i les parcel·les 209, 210, 205, 203, 168 i 169, del polígon 2 del cadastre de rústica del municipi d'Ullà. Al costat de ponent d'aquesta darrera parcel·la hi passa un camí que puja muntanya amunt, que esdevé perímetre del polígon fins a assolir la cota topogràfica de 75 m. Des d'aquest punt, el límit continua en aquesta cota i, en el sentit de les agulles del rellotge, arriba fins al camí de la Culassa.

Terme municipal de Torroella de Montgrí

El llinar continua pel camí de la Culassa fins a atènyer el camí de Santa Caterina. Des d'aquest punt ressegueix uns 165 m cap a llevant fins a una cruïlla que va a mà esquerra i en direcció nord, que s'agafa com a límit. Continua pel marge dret d'aquest sender al llarg de 465 m aproximadament i acaba contactant amb la zona boscosa que es correspon amb la parcel·la 299 del polígon 12 del cadastre de rústica de Torroella de Montgrí. A partir d'aquest punt el perímetre ressegueix i abraça aquesta parcel·la en direcció nord, i es perllonga més tard per l'extrem de ponent de les parcel·les 360, 361, 362, 363, 364, 365, 366, 367, 368, 369, 370 i 525, del polígon 12 del municipi de Torroella. En arribar a l'extrem nord-oest d'aquesta darrera parcel·la contacta amb els sòls urbans i urbanitzables de la Bolleria, també coneguda com l'Abolleria, definits pel PGOU de Torroella de Montgrí. El límit, que recorre aquest sector pel costat sud, s'acaba perllongant en arribar a l'extrem sud-est, en una línia recta que enllaça amb l'extrem sud-oest dels sòls urbans i urbanitzables del sector de Can Bonany, a banda i banda del carrer del Vent. El perímetre ressegueix aquest polígon fins a enllaçar amb la carretera de Sobrestany.

El llinar de l'espai protegit voreja la carretera de Sobrestany al llarg d'uns 440 m en direcció est, fins que es troba amb un camí que porta a la Torre i a una granja situada més amunt. Passada la parcel·la 290 del polígon 12 del cadastre de rústica del municipi de Torroella de Montgrí, la terminal se separa del sender i també abraça les parcel·les 306 i 305. Des de l'extrem sud-est d'aquest punt el límit es prolonga en una línia recta d'uns 840 m i arriba fins a l'extrem més occidental de la parcel·la 249, també del mateix polígon 12. Des d'aquest punt el límit ressegueix la parcel·la pel costat de ponent fins a

enllaçar amb el camí adjacent, el creua i el ressegueix fins a trobar el límit establert pel PGOU de Torroella de Montgrí en referir-se al PEIN del Montgrí. Una vegada a la carretera de Sobrestany, el llinar la creua i la ressegueix en direcció nord-oest exclòent el petit àmbit que el PGOU de Torroella de Montgrí defineix com a Agrupació Agrícola Rural (RAA).

Terme municipal de Bellcaire d'Empordà

Continuant cap al nord-oest per la carretera de Sobrestany, el límit de l'espai protegit deixa aquesta via en arribar a la parcel·la 42 del polígon 5 del cadastre de rústica del terme de Bellcaire d'Empordà i la ressegueix pel costat de ponent fins a enllaçar amb la parcel·la 43, a la qual abraça, també, en el sentit de les agulles del rellotge. En arribar al rec de Cinyana, el límit l'inclou i continua cap a l'oest fins a la parcel·la 33 del polígon 5 del municipi de Bellcaire, on hi ha una indústria que es voreja i resta exclosa del límit protegit. El llinar, en entroncar amb la carretera GI-632 de l'Escala, la creua i la voreja en direcció sud per l'altre costat al llarg d'uns 95 m fins a l'enllaç entre el rec de Cinyana i el rec del Molí, que són inclosos en aquest punt. A partir d'aquí el límit de l'espai protegit continua en direcció nord abraçant el rec del Molí.

Terme municipal de l'Escala

Resseguint el marge esquerre del Molí, el llinar del polígon acaba creuant la carretera GIV-6322 de l'Escala a Albons. Uns 200 m més enllà d'aquest punt enllaça amb el rec vell del Molí, que en aquest punt esdevé el límit de l'espai protegit. En assolir el camí del Pla, el llinar segueix primer aquest sender cap a ponent, i després continua pel camí dels Comuns en direcció nord. Cal dir que tots dos camins resten exclosos del polígon.

El llinar, en arribar a la carretera GI-623 de l'Escala a Viladamat, la voreja pel costat sud i en direcció a l'Escala, fins a enllaçar amb la rotonda que hi ha just passat el rec del Molí, a prop de la muntanya de Vilanera. Aquí segueix primer el camí del Mas Pasqual, que resta exclòs del perímetre protegit, i més endavant, aigües amunt, el rec de Cinyana, que és incorporat en el perímetre. A l'altura de les parcel·les 113 i 117 del polígon 4 del cadastre de rústica del municipi de l'Escala, el llinar passa per aquesta partió, creua la carretera GIV-6322 de l'Escala a Albons fins que troba, immediatament, el sòl urbà del camp dels Pilans, definit pel text refòs del PGOU del municipi de l'Escala. El llinar voreja, a partir d'aquí, i en el sentit contrari a les agulles del rellotge, el camp dels Pilans fins que, a l'extrem oriental i per la banda sud, traça una línia recta que enllaça amb el vèrtex més pròxim de la parcel·la 5 del polígon 5 del cadastre de rústica del terme de l'Escala. El llinar envolta la parcel·la esmentada, primer per dalt i més tard per la dreta, fins que enllaça amb la carretera GI-623 de l'Escala a Viladamat des del vèrtex més pròxim.

Una vegada situats a la GI-623 de l'Escala a Viladamat, el llinar de l'espai protegit segueix aquesta carretera en direcció sud fins que arriba al sòl industrial SUP II, els Recs, del municipi de l'Escala, que és resseguit pel

llindar, primer cap a ponent i més endavant en direcció sud, i acaba coincidint amb el camí del Guanter. Un cop a la parcel·la 61 del polígon 5 del cadastre de rústica del municipi de l'Escala, on hi ha les instal·lacions d'un kàrting, el llindar voreja per fora aquestes instal·lacions fins que enllaça amb el camí de Can Nicet, el creua i continua pel costat sud vers llevant, al llarg d'uns 150 m, fins a fer cap a la carretera GI-632 de l'Escala. Des d'aquí passa a l'altre costat de la via per arribar a la banda de contacte entre els conreus de la plana al·luvial –període quaternari– i el sector d'aspres i de substrat calcari cretàtic –període secundari– de Can Japot. Resseguint aquest punt de contacte, el llindar continua, primer, uns 100 m cap a l'est, després uns 210 m cap al sud-est, moment en què entra dins del terme municipal de Bellcaire d'Empordà, i finalment continua uns 230 m cap al nord-est. En aquest punt fa intersecció amb el límit entre Bellcaire i l'Escala.

Terme municipal de Bellcaire d'Empordà

Una vegada resseguit el turó de Can Japot a la banda de contacte entre els conreus de plana i els aspres, i coincidint amb la línia de terme al costat de llevant, el polígon continua per aquesta divisòria fins que arriba al camí dels Estanys. En aquest punt la termenal tomba cap al sud resseguint aquest camí, que resta exclòs del perímetre, fins que, a l'altura del mas Puig, gira en direcció est seguint i abraçant el camí dels Termes.

Terme municipal de Torroella de Montgrí

El límit continua pel camí dels Termes, que fa de divisòria entre els municipis de l'Escala i Torroella de Montgrí, fins al paratge del Clot dels Cossis, a l'altura de l'encreuament amb la pista que va de l'Escala a l'Estartit creuant el Montgrí. Des d'aquest punt el llindar segueix, fins a la línia costanera, el que estableix el PGOU del municipi de Torroella de Montgrí en referir-se al PEIN del Montgrí, de manera que resten fora de l'àmbit de protecció els sòls urbans i urbanitzables de cala Montgó. Una vegada a la línia de mar, el límit ressegueix la interfície aigua-terra en direcció nord fins que entra al municipi de l'Escala.

Terme municipal de l'Escala

Dins del terme de l'Escala, el perímetre de l'espai protegit ressegueix la línia costanera fins als sectors de sòl no urbanitzable de la torre de Montgó. En aquest punt el llindar ascendeix la muntanya per la divisòria entre aquests sòls i els sòls urbans fins que arriba a l'altra banda, ja de baixada, a la zona del salt de la Deua. Des d'aquí el límit torna a seguir la costera vers llevant per a atènyer la punta de Trencabraços.

També dins del terme municipal de l'Escala formen part de l'àmbit del Parc Natural els sectors qualificats de sòl no urbanitzable segons el planejament del municipi, els quals se situen entre els sòls urbans de la Clota, a l'oest, i la platja de l'illa Mateua, a l'est.

2. DESCRIPCIÓ DELS LÍMITS DE L'ÀMBIT MARÍ

Topònim terra	X	Y	Latitud	Longitud
Punt a la costa: Punta de Trencabraços a l'Escala (nord-oest)	514.718	4.662.369	42° 06' 45" N	003° 10' 41" E
Extrem nord-est	518.150	4.662.369	42° 06' 45" N	003° 13' 10" E
Extrem sud-est	519.725	4.653.585	42° 02' 00" N	003° 14' 18" E
Extrem sud-oest	517.275	4.653.585	42° 02' 00" N	003° 12' 31" E
Punt davant del port de l'Estartit	517.275	4.655.554	42° 03' 04" N	003° 12' 31" E
Punt a la costa: Punta del Molinet a Torroella de Montgrí	517.648	4.656.020	42° 03' 19" N	003° 12' 48" E

ANNEX 3. DESCRIPCIÓ DELS LÍMITS DE LA RESERVA NATURAL PARCIAL MARINA DE LES MEDES I DE LA ZONA PERIFÈRICA DE PROTECCIÓ

1. Límits de la reserva natural parcial marina de les Medes

Comprèn tot l'àmbit marí a l'entorn de les illes Medes delimitat per les coordenades següents (segons l'European Datum 1950 o ED50, antic sistema de referència geodèsica emprat a Europa, amb paràmetres definits per la Universitat de Barcelona i l'Institut Cartogràfic de Catalunya):

UTM

	Latitud	Longitud	X	Y
a	42° 03' 03"	003° 13' 48"	519.043	4.655.547
b	42° 02' 28"	003° 13' 59"	519.289	4.654.474
c	42° 02' 24"	003° 13' 37"	518.785	4.654.343
d	42° 02' 52"	003° 13' 06"	518.076	4.655.187
e	42° 03' 00"	003° 13' 03"	518.013	4.655.433
f	42° 03' 19"	003° 13' 18"	518.359	4.656.020

Actualment aquestes coordenades ja estan senyalades amb balises, de conformitat amb el dictamen emès per la Comissió de Fars dels Ports de l'Estat, adscrita al Ministeri de Foment.

2. Límits de la zona perifèrica de protecció a l'entorn de la reserva natural parcial marina de les Medes

Topònim terra	X	Y	Latitud	Longitud
Punt a la costa: Punta de les Salines	517.855	4.656.778	42° 03' 44" N	003° 12' 57" E
Extrem nord-est	519.308	4.656.053	42° 03' 20" N	003° 14' 00" E
Extrem sud-est	519.728	4.653.588	42° 02' 00" N	003° 14' 18" E
Extrem sud-oest	517.521	4.653.582	42° 02' 00" N	003° 12' 42" E
Punt a la costa: Punta del Molinet a Torroella de Montgrí	517.648	4.656.020	42° 03' 19" N	003° 12' 48" E

ANNEX 4. DESCRIPCIÓ DELS LÍMITS DE LA RESERVA NATURAL PARCIAL DELS AIGUAMOLLS DEL BAIX TER

SECTOR DE LES BASSES D'EN COLL

Terme municipal de Pals

El contorn d'aquest àmbit s'inicia a la platja de Pals, a la intersecció de la línia costanera amb la projecció en perpendicular de l'avinguda del Grau. El perímetre continua en direcció ponent fins que contacta amb el vèrtex sud-est de les instal·lacions del càmping Playa Brava, que en resta exclòs. A partir d'aquí voreja les instal·lacions del càmping, amb el benentès que el perímetre és el que atorgà provisionalment la Comissió d'Urbanisme de Girona el 23 de gener de 1979. Una vegada enllaça de nou amb l'avinguda del Grau, continua cap a l'oest, exclou la rotonda, i ressegueix el sector de les Illes, definit pel PGOU de Pals. En contactar amb el punt d'inici del camí del Terraplè de les Illes, el llindar continua cap al nord per la dreta d'aquest sender fins que arriba al rec d'es Coll i el creua seguint la mateixa direcció. Continua per la riba esquerra aigües avall fins que, en arribar al rec del Molí, o antic Daró, remunta aigües amunt uns 390 m fins al punt on contacten, per la banda nord, les parcel·les 12 i 11 del polígon 5 del cadastre de rústica del municipi de Pals. Des d'aquest punt traça una línia que creua el rec del Molí i va a parar a l'extrem més occidental de la parcel·la 15 del polígon 6 del cadastre de rústica de Torroella de Montgrí.

Terme municipal de Torroella de Montgrí

El llindar, una vegada arriba a l'extrem de més cap a ponent de la parcel·la 15 del polígon 6 del cadastre de rústica de Torroella de Montgrí, voreja i inclou aquesta parcel·la pel costat oest fins que arriba a la carretera de la Fonollera. Ressegueix aquesta via cap a llevant fins a la urbanització del Mas Pinell, i continua cap al sud pel carrer del Rossinyol, sempre envoltant el sòl urbà de l'àrea del mas Pinell. En arribar a l'extrem sud del carrer del Rossinyol, el llindar gira cap a llevant pel carrer del Pinsà fins que al cap d'uns 50 m guanya el punt de contacte entre l'àmbit edificable i el sistema d'espais lliures i zones verdes (ZV). El perímetre continua cap al sud i incorpora aquests sistemes fins que enllaça amb la línia divisòria dels municipis de Pals i Torroella, que continua en direcció al mar.

Terme municipal de Pals

El llindar continua finalment per aquesta termenal en direcció al mar, tomba cap al sud fins que connecta amb el punt d'inici i tanca definitivament el polígon.

SECTOR DE LA PLETERA I LA GOLA DEL TER

Terme municipal de Torroella de Montgrí

El polígon que delimita aquesta reserva natural s'inicia al punt on la línia costanera fa intersecció amb la projecció vers llevant de la tanca que pel nord atermena les actuals instal·lacions del càmping El Delfín Verde. Des d'aquí el llindar continua cap a ponent vorejant aquest equipament turístic fins que arriba a un camí que va en direcció nord i que en aquest primer tram es correspon

amb la parcel·la 9006 del polígon 5 del cadastre de rústica del terme de Torroella de Montgrí. Continua per aquest sender, que resta exclòs del perímetre, al llarg d'uns 510 m fins que creua el rec de les closes del mas Ferrer, el qual s'incorpora al polígon i esdevé el llindar cap al nord.

En arribar al camí que ressegueix la riba dreta del riu Ter, el llindar continua aigües amunt al llarg de 110 m, creua en línia recta el Ter fins que arriba, ja a l'altre costat, a un camí que en direcció sud-nord enllaça el sender que voreja el riu pel marge esquerre amb el camí de la Gola. Cal dir que aquest camí d'enllaç coincideix en aquest punt amb la delimitació de la zona marítimo-terrestre (ZMT). El polígon segueix la ZMT cap al nord abraçant el conjunt de l'àmbit conegut com la Pletera. Una vegada superada l'illa de cases que hi ha en aquest sector, al sud de les instal·lacions del càmping El Molino, el llindar va a trobar la línia de costa a partir de la prolongació cap al mar de la ZMT. En aquest punt el límit de la reserva natural gira cap al sud, creua la gola del Ter i arriba al punt de partida, on tanca definitivament el polígon.

SECTOR DEL TER VELL

Terme municipal de Torroella de Montgrí

Aquesta reserva natural inicia el perímetre al sector de platja, al nord de la urbanització dels Griells, punt en el qual el PGOU estableix el límit del PEIN dels aiguamolls del Baix Empordà. Continua en el sentit de les agulles del rellotge fins que, superat l'àmbit de l'equipament privat turístic (EPT) corresponent al càmping La Sirena, el perímetre arriba al carrer de les Salines i el voreja fins que enllaça amb el passeig marítim. En aquest punt, el polígon segueix el passeig marítim durant uns 90 m, tot exclouent-lo, fins al punt més pròxim al mar, des d'on surt una línia perpendicular a la costa. Des d'aquest punt, el límit ressegueix la platja cap al sud fins que arriba una altra vegada al punt d'origen.

Palau del Parlament, 13 de maig de 2010

La secretària primera
Lídia Santos i Arnau

El president del Parlament
Ernest Benach i Pascual

1.10. RESOLUCIONS

Resolució 701/VIII del Parlament de Catalunya, sobre la declaració de les festes amb bous de les Terres de l'Ebre com a festes tradicional d'interès nacional

Tram. 250-02470/08

Adopció

Comissió de Política Cultural

Sessió núm. 54, 19.05.2010, DSPC-C 843

COMISSIÓ DE POLÍTICA CULTURAL

La Comissió de Política Cultural, en la sessió tinguda el dia 19 de maig de 2010, ha debatut el text de la Proposta de resolució sobre la inclusió de la festa dels bous de les Terres de l'Ebre en el Catàleg del patrimoni festiu de Catalunya i el reconeixement com a festa tradicional d'interès nacional (tram. 250-02470/08), presentada pel Grup Parlamentari del Partit Popular de Catalunya, i l'esmena presentada pel Grup Parlamentari Socialistes - Ciutadans pel Canvi, el Grup Parlamentari d'Esquerra Republicana de Catalunya i el Grup Parlamentari d'Iniciativa per Catalunya Verds - Esquerra Unida i Alternativa (reg. 64635).

Finalment, d'acord amb l'article 146 del Reglament, ha adoptat la següent

RESOLUCIÓ

El Parlament de Catalunya insta el Govern a continuar treballant en el marc de les seves competències per tal de poder incoar, si escau, l'expedient de declaració de les festes amb bous de les Terres de l'Ebre com a festes tradicionals d'interès nacional.

Palau del Parlament, 19 de maig de 2010

El secretari de la Comissió Antoni Llevot i Lloret La presidenta de la Comissió Maria Mercè Roca i Perich

Resolució 702/VIII del Parlament de Catalunya, sobre la col·laboració en les iniciatives que ajudin a fer avançar l'ús social de l'occità i sobre l'establiment de lligams polítics i culturals amb les entitats occitanes

Tram. 250-02500/08

Adopció

Comissió de Política Cultural

Sessió núm. 54, 19.05.2010, DSPC-C 843

COMISSIÓ DE POLÍTICA CULTURAL

La Comissió de Política Cultural, en la sessió tinguda el dia 19 de maig de 2010, ha debatut el text de la Proposta de resolució sobre la col·laboració en les iniciatives que ajudin a fer avançar l'ús social de l'occità i sobre l'establiment de lligams polítics i culturals amb les entitats occitanes (tram. 250-02500/08), presentada pel Grup Parlamentari Socialistes - Ciutadans pel Canvi, el Grup Parlamentari d'Esquerra Republicana de Catalunya i el Grup Parlamentari d'Iniciativa per Catalunya Verds - Esquerra Unida i Alternativa.

Finalment, d'acord amb l'article 146 del Reglament, ha adoptat la següent

RESOLUCIÓ

El Parlament de Catalunya insta el Govern a:

1. Col·laborar –sempre que això sigui possible i d'acord amb les seves competències i els seus recursos– en les iniciatives públiques o que emprenguin les entitats occitanes que ajudin a fer avançar l'ús social de la llengua occitana, denominada aranès a l'Aran, que a Catalunya és oficial.

2. Establir els lligams polítics i culturals possibles amb les institucions i entitats occitanes a fi d'afavorir l'ús social de la llengua occitana a tot el territori del seu àmbit lingüístic, inclòs l'Aran, i a difondre i intercanviar els fruits de la riquesa patrimonial de dues llengües veïnes com són la catalana i l'occitana.

Palau del Parlament, 19 de maig de 2010

El secretari de la Comissió Alexandre Martínez Medina La presidenta de la Comissió Maria Mercè Roca i Perich

Resolució 703/VIII del Parlament de Catalunya, sobre el suport a la inclusió del conjunt del Turó de la Seu Vella de Lleida (Segrià) en la llista del patrimoni mundial de la UNESCO i sobre el desenvolupament del Consorci del Turó de la Seu Vella de Lleida

Tram. 250-02523/08

Adopció

Comissió de Política Cultural

Sessió núm. 54, 19.05.2010, DSPC-C 843

COMISSIÓ DE POLÍTICA CULTURAL

La Comissió de Política Cultural, en la sessió tinguda el dia 19 de maig de 2010, ha debatut el text de Proposta de resolució sobre la participació de la Generalitat en la candidatura del conjunt monumental de la Seu Vella de Lleida (Segrià) per a formar part del patrimoni de la humanitat de la Unesco (tram. 250-02523/08), presentada pel Grup Parlamentari del Partit Popular de Catalunya, i l'esmena presentada pel Grup Parlamentari Socialistes - Ciutadans pel Canvi, el Grup Parlamentari d'Esquerra Republicana de Catalunya i el Grup Parlamentari d'Iniciativa per Catalunya Verds - Esquerra Unida i Alternativa (reg. 65115).

Finalment, d'acord amb l'article 146 del Reglament, ha adoptat la següent

RESOLUCIÓ

El Parlament de Catalunya insta el Govern a continuar contribuint i donant suport a la inclusió del conjunt del Turó de la Seu Vella de Lleida (Segrià) en la llista del patrimoni mundial de la UNESCO, i alhora continuar promovent el desenvolupament del Consorci del Turó de la Seu Vella de Lleida.

Palau del Parlament, 19 de maig de 2010

El secretari de la Comissió
en funcions

Alexandre Martínez Medina

La presidenta
de la Comissió

Maria Mercè Roca i Perich

Resolució 706/VIII del Parlament de Catalunya, sobre el suport al document elaborat per la Plataforma en Defensa de la Terra i els Drets

Tram. 250-02659/08

Adopció

Comissió d'Agricultura, Ramaderia i Pesca

Sessió núm. 37, 19.05.2010, DSPC-C 844

COMISSIÓ D'AGRICULTURA, RAMADERIA I PESCA

La Comissió d'Agricultura, Ramaderia i Pesca, en la sessió tinguda el dia 19 de maig de 2010, ha debatut el text de la Proposta de resolució sobre el suport al document elaborat per la Plataforma en Defensa de la Terra i els Drets (tram. 250-02659/08), presentada pel Grup Parlamentari de Convergència i Unió, i les esmenes presentades pel Grup Parlamentari Socialistes - Ciutadans pel Canvi, el Grup Parlamentari d'Esquerra Republicana de Catalunya i el Grup Parlamentari d'Iniciativa per Catalunya Verds - Esquerra Unida i Alternativa (reg. 69562).

Finalment, d'acord amb l'article 146 del Reglament, ha adoptat la següent

RESOLUCIÓ

El Parlament de Catalunya insta el Govern a prendre en consideració les reflexions recollides en el document elaborat per la Plataforma en Defensa de la Terra i els Drets.

Palau del Parlament, 19 de maig de 2010

El secretari de la Comissió
Antoni Llevot Lloret

El president de la Comissió
Josep Grau i Seris

Resolució 707/VIII del Parlament de Catalunya, sobre la producció dels accessoris del vehicle Audi Q3

Tram. 250-02763/08

Adopció

Comissió de Treball, Indústria, Comerç i Turisme

Sessió núm. 47, 19.05.2010, DSPC-C 845

COMISSIÓ DE TREBALL, INDÚSTRIA, COMERÇ I TURISME

La Comissió de Treball, Indústria, Comerç i Turisme, en la sessió tinguda el dia 19 de maig de 2010, ha debatut el text de la Proposta de resolució sobre la producció dels accessoris del vehicle Audi Q3 (tram. 250-02763/08), presentada pel Grup Parlamentari de

Convergència i Unió, i les esmenes presentades pel Grup Parlamentari Socialistes - Ciutadans pel Canvi, el Grup Parlamentari d'Esquerra Republicana de Catalunya i el Grup Parlamentari d'Iniciativa per Catalunya Verds - Esquerra Unida i Alternativa (reg. 71054).

Finalment, d'acord amb l'article 146 del Reglament, ha adoptat la següent

RESOLUCIÓ

El Parlament de Catalunya insta el Govern a continuar portant a terme les accions necessàries per tal de garantir que els accessoris del vehicle Audi Q3 siguin produïts a Catalunya.

Palau del Parlament, 19 de maig de 2010

La secretària en funcions de la Comissió Dolors López Ortega	El president de la Comissió Antoni Fernández i Teixidó
--	--

Resolució 708/VIII del Parlament de Catalunya, sobre el manteniment de l'oferta descentralitzada de pediatria en els municipis del baix Maresme

Tram. 250-02600/08 i 250-02618/08

Adopció

Comissió de Salut

Sessió núm. 54, 20.05.2010, DSPC-C 847

COMISSIÓ DE SALUT

La Comissió de Salut, en la sessió tinguda el dia 20 de maig de 2010, ha debatut el text de la Proposta de resolució sobre el servei de pediatria al baix Maresme (tram. 250-02600/08), presentada pel Grup Parlamentari del Partit Popular de Catalunya, i el text de la Proposta de resolució sobre les mesures per afrontar el dèficit en l'atenció pediàtrica al Maresme (tram. 250-02618/08), presentada pel Grup Parlamentari de Convergència i Unió, i les esmenes presentades pel Grup Parlamentari Socialistes - Ciutadans pel Canvi, el Grup Parlamentari d'Esquerra Republicana de Catalunya i el Grup Parlamentari d'Iniciativa per Catalunya Verds - Esquerra Unida i Alternativa (reg. 67497 i 67619).

Finalment, d'acord amb l'article 146 del Reglament, ha adoptat la següent

RESOLUCIÓ

El Parlament de Catalunya insta el Govern a mantenir l'oferta descentralitzada de pediatria en els municipis del baix Maresme, amb les dotacions de personal que això impliqui.

Palau del Parlament, 20 de maig de 2010

El secretari de la Comissió Xavier Crespo i Llobet	La presidenta de la Comissió Carme Figueras i Siñol
---	--

Resolució 709/VIII del Parlament de Catalunya, sobre la construcció del centre d'atenció primària, el centre de salut mental per a adults i el centre de salut mental per a infants i joves a les antigues casernes de Sant Andreu, a Barcelona

Tram. 250-02658/08

Adopció

Comissió de Salut

Sessió núm. 54, 20.05.2010, DSPC-C 847

COMISSIÓ DE SALUT

La Comissió de Salut, en la sessió tinguda el dia 20 de maig de 2010, ha debatut el text de la Proposta de resolució sobre les obres de construcció d'un centre d'atenció primària i un centre de salut mental a les antigues casernes de Sant Andreu, a Barcelona (tram. 250-02658/08), presentada pel Grup Parlamentari de Convergència i Unió, i l'esmena presentada pel Grup Parlamentari Socialistes - Ciutadans pel Canvi, el Grup Parlamentari d'Esquerra Republicana de Catalunya i el Grup Parlamentari d'Iniciativa per Catalunya Verds - Esquerra Unida i Alternativa (reg. 69775).

Finalment, d'acord amb l'article 146 del Reglament, ha adoptat la següent

RESOLUCIÓ

El Parlament de Catalunya insta el Govern a haver iniciat, durant el tercer quadrimestre del 2010, les obres del centre d'atenció primària, el centre de salut mental per a adults i el centre de salut mental per a infants i joves que es va comprometre a situar als terrenys de les antigues casernes de Sant Andreu, a Barcelona, per tal que els veïns afectats puguin gaudir dels serveis programats.

Palau del Parlament, 20 de maig de 2010

El secretari de la Comissió Xavier Crespo i Llobet	La presidenta de la Comissió Carme Figueras i Siñol
---	--

Resolució 710/VIII del Parlament de Catalunya, sobre la creació de la unitat d'assistència nefrològica de nivell II de l'Hospital del Vendrell (Baix Penedès)

Tram. 250-02730/08

Adopció

Comissió de Salut

Sessió núm. 54, 20.05.2010, DSPC-C 847

COMISSIÓ DE SALUT

La Comissió de Salut, en la sessió tinguda el dia 20 de maig de 2010, ha debatut el text de la Proposta de resolució sobre la posada en marxa de la unitat d'assistència nefrològica de nivell II a l'Hospital del Vendrell (Baix Penedès) (tram. 250-02730/08), presentada pel Grup Parlamentari del Partit Popular de Catalunya, i l'esmena presentada pel Grup Parlamentari Socialistes - Ciutadans pel Canvi, el Grup Parlamentari d'Esquerra Republicana de Catalunya i el Grup Parlamentari d'Iniciativa per Catalunya Verds - Esquerra Unida i Alternativa (reg. 70109).

Finalment, d'acord amb l'article 146 del Reglament, ha adoptat la següent

RESOLUCIÓ

El Parlament de Catalunya insta el Govern a agilitar al màxim els tràmits per a crear, durant el 2010, la unitat d'assistència nefrològica de nivell II de l'Hospital del Vendrell (Baix Penedès).

Palau del Parlament, 20 de maig de 2010

El secretari de la Comissió La presidenta de la Comissió
Xavier Crespo i Llobet Carme Figueras i Siñol

Resolució 711/VIII del Parlament de Catalunya, sobre el garantiment que els hospitals posin en pràctica l'ús de la targeta d'implantació que estableix l'article 25 del Reial decret 414/1996

Tram. 250-02732/08

Adopció

Comissió de Salut

Sessió núm. 54, 20.05.2010, DSPC-C 847

COMISSIÓ DE SALUT

La Comissió de Salut, en la sessió tinguda el dia 20 de maig de 2010, ha debatut el text de la Proposta de resolució sobre les mesures per a garantir l'ús de la targeta

per a usuaris de productes ortoprotètics als hospitals (tram. 250-02732/08), presentada pel Grup Parlamentari de Convergència i Unió, i l'esmena presentada pel Grup Parlamentari Socialistes - Ciutadans pel Canvi, el Grup Parlamentari d'Esquerra Republicana de Catalunya i el Grup Parlamentari d'Iniciativa per Catalunya Verds - Esquerra Unida i Alternativa (reg. 70110).

Finalment, d'acord amb l'article 146 del Reglament, ha adoptat la següent

RESOLUCIÓ

El Parlament de Catalunya insta el Govern a adoptar les mesures necessàries per a garantir que els hospitals de Catalunya posin en pràctica l'ús de la targeta d'implantació que estableix l'article 25 del Reial decret 414/1996, de l'1 de març, de regulació dels productes sanitaris.

Palau del Parlament, 20 de maig de 2010

El secretari de la Comissió La presidenta de la Comissió
Xavier Crespo i Llobet Carme Figueras i Siñol

Resolució 717/VIII del Parlament de Catalunya, per la qual es nomena un representant del Parlament al Consell Social de la Universitat de Girona

Tram. 284-00037/08

Adopció

Ple del Parlament

Sessió núm. 80, 26.05.2010, DSPC-P 122

PLE DEL PARLAMENT

El Ple del Parlament, en la sessió tinguda el dia 26 de maig de 2010, atès el finiment de mandat de Joan Carles Girauta i Vidal com a representant del Parlament al Consell Social de la Universitat de Girona, d'acord amb els articles 81, 82 i 85 de la Llei 1/2003, del 19 de febrer, d'universitats de Catalunya, ha adoptat la següent

RESOLUCIÓ

El Parlament de Catalunya nomena Josep Miquel Delgado Padrosa membre del Consell Social de la Universitat de Girona.

Palau del Parlament, 26 de maig de 2010

El secretari tercer El president del Parlament
Jordi Miralles i Conte Ernest Benach i Pascual

1.17. RECOMANACIONS

Recomanació 5/VIII de la Comissió de Peticions, perquè es modifiqui la regulació sobre l'error judicial

Tram. 125-00079/08

Adopció

Comissió de Peticions

Sessió núm. 36, 11.05.2010, DSPC-C 831

COMISSIÓ DE PETICIONS

La Comissió de Peticions, en la sessió tinguda el dia 11 de maig de 2010, ha examinat l'escrit relatiu a la situació d'injustícia d'un immigrant marroquí (tram. 125-00079/08) i, després de demanar i substanciar la compareixença de diversos experts en dret penal, ha constatat que la regulació actual del recurs de revisió en permet interpretacions restrictives que fan prevaldre el principi de cosa jutjada (i d'intangibilitat, invariabilitat i immodificabilitat de les sentències) i menysté el principi de justícia en els casos en què hi pugui haver hagut error judicial.

En concret, l'article 954.4 de la Llei d'enjudiciament criminal estableix que els nous fets o proves «evidenciïn» la innocència de la persona condemnada. Una interpretació estricta d'aquest article reclama que els nous fets o proves tinguin el valor absolut d'evidenciar-ne la innocència. En canvi, en altres països, com ara França, la revisió és possible quan nous fets o proves poden fer néixer dubtes sobre la culpabilitat de la persona condemnada.

La Comissió de Peticions també ha estudiat la possibilitat que es faci una regulació separada sobre l'error judicial. Es regularien, així, de manera integral el procediment que s'ha de seguir i les conseqüències dels errors judicials, tant en l'àmbit processal com en l'àmbit indemnitzatori, i s'evitaria que els tràmits administratius posteriors per a aconseguir la indemnització no tinguessin connexió amb les decisions judicials. A més, es podrien distingir de manera coherent els casos en què es declara un error judicial simplement indemnitzatori, en els quals no hi ha anul·lació de sentència, dels casos en què calen una sentència anul·lativa i la indemnització corresponent.

Sobre aquesta qüestió s'han demanat els dos informes disponibles a l'arxiu de la Comissió.

Per aquest motiu, la Comissió de Peticions ha adoptat, d'acord amb l'article 60.5 del Reglament, la següent

RECOMANACIÓ

La Comissió de Peticions recomana al Congrés dels Diputats i al Senat que es modifiquin els supòsits i les

conseqüències processals i econòmiques del recurs de revisió, sia per mitjà de la reforma de l'article 954 de la Llei d'enjudiciament criminal, sia dictant una llei integral sobre l'error judicial.

Palau del Parlament, 11 de maig de 2010

El secretari de la Comissió El president de la Comissió
Josep Maria Freixanet i Mayans Antoni Comín Oliveres

1.20. INTERPELLACIONS

Interpel·lació al Govern sobre l'adopció de mesures d'ajust econòmic per a afrontar la crisi i l'elevat dèficit públic

Tram. 300-00286/08

Substanciació

Sessió plenària núm. 80, tinguda el dia 27.05.2010, (DSPC-P 123).

Interpel·lació al Govern sobre les polítiques de contenció de la despesa

Tram. 300-00287/08

Substanciació

Sessió plenària núm. 80, tinguda el dia 27.05.2010, (DSPC-P 123).

Interpel·lació al Govern sobre la situació econòmica

Tram. 300-00288/08

Substanciació

Sessió plenària núm. 80, tinguda el dia 27.05.2010, (DSPC-P 123).

Interpel·lació al Govern sobre les polítiques de salut

Tram. 300-00289/08

Substanciació

Sessió plenària núm. 80, tinguda el dia 27.05.2010, (DSPC-P 123).

1.30. ALTRES TRAMITACIONS

1.30.06. PROCEDIMENTS RELATIUS A LES CORPORACIONS LOCALS I A ALTRES INFORMES O MEMÒRIES DE LA SINDICATURA DE COMP-
TES

Procediment relatiu a l'Informe de fiscalització 31/2009, referent al Patronat Intercomarcal de Turisme Terres de Lleida, corresponent al 2007

Tram. 258-00032/08

Coneixement de l'Informe

La Comissió de la Sindicatura de Comptes, d'acord amb l'article 166.4 del Reglament, ha conegut l'Informe.

Procediment relatiu a l'Informe de fiscalització 4/2010, referent a l'Ajuntament de Breda, corresponent a aspectes puntuals de l'exercici del 2005

Tram. 258-00037/08

Coneixement de l'Informe

La Comissió de la Sindicatura de Comptes, d'acord amb l'article 166.4 del Reglament, ha conegut l'Informe.

2. TRAMITACIONS CLOSES PER REBUIG, RETIRADA, CANVI O DECAÏMENT

2.10. PROCEDIMENTS QUE ES CLOUEN AMB L'ADOPCIÓ DE RESOLUCIONS

2.10.25. PROPOSTES DE RESOLUCIÓ

Proposta de resolució sobre la promoció de la prova de detecció del virus de la immunodeficiència humana

Tram. 250-02408/08

Rebuig

Rebutjada per la Comissió de Salut en la sessió núm. 54, tinguda el dia 20.05.2010 (DSPC-C 847).

Proposta de resolució sobre la incorporació de les mascaretes amb filtre de carbó activat a la cartera de productes sanitaris finançats per la sanitat pública

Tram. 250-02531/08

Rebuig

Rebutjada per la Comissió de Salut en la sessió núm. 54, tinguda el dia 20.05.2010 (DSPC-C 847).

Proposta de resolució sobre la construcció d'un consultori mèdic a la zona de Llevant de Cambrils (Baix Camp)

Tram. 250-02591/08

Rebuig

Rebutjada per la Comissió de Salut en la sessió núm. 54, tinguda el dia 20.05.2010 (DSPC-C 847).

————— **Proposta de resolució sobre la inclusió del consum diari de fruita en la campanya «30 + 5. Treu profit de la teva vida diària per fer salut»**

Tram. 250-02651/08

Retirada

Retirada en la sessió núm. 54 de la Comissió de Salut, tinguda el dia 20.05.2010 (DSPC-C 847).

————— **Proposta de resolució sobre la transferència a la Generalitat de l'escola tècnica professional de Renfe per a la formació de maquinistes**

Tram. 250-02661/08

Rebuig

Rebutjada per la Comissió d'Educació i Universitats en la sessió núm. 48, tinguda el dia 20.05.2010 (DSPC-C 846).

————— **Proposta de resolució sobre l'atenció als pacients d'esclerosi múltiple de l'Hospital Universitari de Bellvitge, a l'Hospitalet de Llobregat (Barcelonès)**

Tram. 250-02713/08

Rebuig

Rebutjada per la Comissió de Salut en la sessió núm. 54, tinguda el dia 20.05.2010 (DSPC-C 847).

————— **Proposta de resolució sobre l'augment del nombre de places d'al·lèrgols a la sanitat pública**

Tram. 250-02715/08

Rebuig

Rebutjada per la Comissió de Salut en la sessió núm. 54, tinguda el dia 20.05.2010 (DSPC-C 847).

————— **Proposta de resolució sobre la dotació d'una segona ambulància a les Garrigues**

Tram. 250-02719/08

Retirada

Retirada en la sessió núm. 54 de la Comissió de Salut, tinguda el dia 20.05.2010 (DSPC-C 847).

————— **Proposta de resolució sobre la utilització de productes catalans en les campanyes de salut**

Tram. 250-02734/08

Retirada

Retirada en la sessió núm. 54 de la Comissió de Salut, tinguda el dia 20.05.2010 (DSPC-C 847).

————— **Proposta de resolució sobre la creació d'un protocol d'actuació per a les emergències psiquiàtriques domiciliàries**

Tram. 250-02744/08

Rebuig

Rebutjada per la Comissió de Salut en la sessió núm. 54, tinguda el dia 20.05.2010 (DSPC-C 847).

————— **Proposta de resolució sobre la revisió de l'oferta de formació professional per al curs 2010-2011 a Girona**

Tram. 250-02745/08

Rebuig

Rebutjada per la Comissió d'Educació i Universitats en la sessió núm. 48, tinguda el dia 20.05.2010 (DSPC-C 846).

————— **Proposta de resolució sobre l'increment de places de cicles de formació professional als centres educatius de Girona per al curs 2010-2011**

Tram. 250-02746/08

Rebuig

Rebutjada per la Comissió d'Educació i Universitats en la sessió núm. 48, tinguda el dia 20.05.2010 (DSPC-C 846).

2.15. MOCIONS SUBSEGÜENTS A INTERPELLACIONS

————— **Moció subsegüent a la interpellació al Govern sobre les mancances del sistema educatiu**

Tram. 302-00237/08

Rebuig

Rebutjada pel Ple del Parlament en la sessió núm. 80, tinguda el dia 26.05.2010 (DSPC-P 122).

————— **Moció subsegüent a la interpellació al Govern sobre la propera temporada turística**

Tram. 302-00238/08

Rebuig

Rebutjada pel Ple del Parlament en la sessió núm. 80, tinguda el dia 26.05.2010 (DSPC-P 122).

————— **Moció subsegüent a la interpellació al Govern sobre les polítiques que afecten el Cos de Mossos d'Esquadra**

Tram. 302-00239/08

Rebuig

Rebutjada pel Ple del Parlament en la sessió núm. 80, tinguda el dia 27.05.2010 (DSPC-P 123).

3. TRAMITACIONS EN CURS

3.01. PROJECTES I PROPOSICIONS DE LLEI I ALTRES PROPOSTES DE NORMA

3.01.01. PROJECTES DE LLEI

————— **Projecte de llei del codi de consum de Catalunya**

Tram. 200-00078/08

Sol·licitud de dictamen al Consell de Garanties Estatutàries

Sol·licitud: Daniel Sirera i Bellés, juntament amb 13 altres diputats del Grup Parlamentari del Partit Popular de Catalunya (reg. 71645).

Admissió a tràmit: Mesa del Parlament, 25.05.2010.

N. de la R.: La sol·licitud es reproduceix en la secció 4.67.

————— **Projecte de llei de la Sindicatura de Comptes**

Tram. 200-00086/08

Correcció d'errades de publicació (BOPC 711 i 714)

En el BOPC 711, del 19 de maig de 2010, a l'Informe de la Ponència de la Comissió d'Economia, Finances i Pressupost,

A la pàg. 16,

ARTICLE 18. DESIGNACIÓ I REGLES D'ACTUACIÓ

On diu:

«Recomanacions de la Ponència

»La Ponència recomana l'adopció de l'esmena núm. 67, 68 i 69.

»La Ponència no fa cap recomanació amb relació a les esmenes núm. 65 i 66.»

Ha de dir:

«Recomanacions de la Ponència

»La Ponència recomana l'adopció de l'esmena núm. 67 i 68.

»La Ponència no fa cap recomanació amb relació a les esmenes núm. 65, 66 i 69.»

En el BOPC 714, del 19 de maig de 2010, al Dictamen de la Comissió d'Economia, Finances i Pressupost,

A la pàg. 85,

ARTICLE 18. DESIGNACIÓ I REGLES D'ACTUACIÓ

S'ha de suprimir l'apartat 5, que diu:

«5. *Els síndics tenen la condició d'alts càrrecs de relleu institucional especial i reben el tractament d'honorables o excel·lentíssims.*»

A la pàg. 85,

ARTICLE 19. COMPETÈNCIES

On diu:

«4. Proposar al Ple l'elaboració d'informes especials, elaborar-los i redactar el projecte d'informe corresponent que s'ha de presentar al Ple.»

Ha de dir:

«4. Proposar al Ple l'elaboració d'informes *puntuals*, elaborar-los i redactar el projecte d'informe corresponent que s'ha de presentar al Ple.»

A la pàg. 91,

ARTICLE 44. PUBLICITAT DELS INFORMES

On diu:

«4. El que estableix l'apartat 3 també s'aplica als informes especials i a qualsevol altre informe.»

Ha de dir:

«4. El que estableix l'apartat 3 també s'aplica als informes *puntuals* i a qualsevol altre informe.»

A la pàg. 98, a les esmenes reservades per a defensar en el Ple,

ARTICLE 18. DESIGNACIÓ I REGLES D'ACTUACIÓ

S'ha d'afegir l'esmena 69:

«ADDICIÓ DE NOUS APARTATS

69 ESMENA NÚM. 69

D'addició

G. P. del Partit Popular de Catalunya (7)

»Addició d'un nou apartat 5.

«5. *Els síndics tenen la condició d'alts càrrecs de relleu institucional especial i reben el tractament d'Honorable o Excel·lentíssim.*»

Projecte de llei de polítiques de joventut

Tram. 200-00089/08

Propostes de compareixença d'organitzacions i grups socials presentades pels grups parlamentaris

Admissió a tràmit: Mesa de la Comissió de Benestar i Immigració, 13.05.2010

GRUP PARLAMENTARI DEL PARTIT POPULAR DE CATALUNYA

Proposta de compareixença d'una representació del Consell Nacional de la Joventut de Catalunya amb relació al Projecte de llei de polítiques de joventut (352-02772/08.)

Proposta de compareixença d'una representació del Consell de Joventut de Barcelona amb relació al Projecte de llei de polítiques de joventut (352-02773/08.)

Proposta de compareixença d'una representació de la Diputació de Barcelona amb relació al Projecte de llei de polítiques de joventut (352-02774/08.)

Proposta de compareixença d'una representació de la Diputació de Girona amb relació al Projecte de llei de polítiques de joventut (352-02775/08.)

Proposta de compareixença d'una representació de la Diputació de Tarragona amb relació al Projecte de llei de polítiques de joventut (352-02776/08.)

Proposta de compareixença d'una representació de la Diputació de Lleida amb relació al Projecte de llei de polítiques de joventut (352-02777/08.)

Proposta de compareixença d'una representació de l'Associació Catalana de Municipis i Comarques amb relació al Projecte de llei de polítiques de joventut (352-02778/08.)

Proposta de compareixença d'una representació de la Federació de Municipis de Catalunya amb relació al Projecte de llei de polítiques de joventut (352-02779/08.)

Proposta de compareixença d'una representació de l'Associació Catalana de Professionals de les Polítiques de Joventut amb relació al Projecte de llei de polítiques de joventut (352-02780/08.)

Proposta de compareixença d'una representació de l'Associació Diomira amb relació al Projecte de llei de polítiques de joventut (352-02781/08.)

Proposta de compareixença d'una representació del Col·legi de Politòlegs i Sociòlegs de Catalunya amb relació al Projecte de llei de polítiques de joventut (352-02782/08.)

Proposta de compareixença d'una representació del Col·legi d'Educaadores i Educadors Socials de Catalunya

amb relació al Projecte de llei de polítiques de joventut (352-02783/08.)

Proposta de compareixença d'una representació de l'Associació de Professionals de la Gestió Cultural de Catalunya amb relació al Projecte de llei de polítiques de joventut (352-02784/08.)

Proposta de compareixença d'una representació de l'Associació de Casals i Grups de Joves de Catalunya amb relació al Projecte de llei de polítiques de joventut (352-02785/08.)

Proposta de compareixença d'una representació de la Fundació Desenvolupament Comunitari amb relació al Projecte de llei de polítiques de joventut (352-02786/08.)

Proposta de compareixença de Josep de Barberà i Johera, expert en serveis d'informació juvenil, amb relació al Projecte de llei de polítiques de joventut (352-02787/08.)

Proposta de compareixença d'Ingrid Llopart, experta en polítiques de joventut, amb relació al Projecte de llei de polítiques de joventut (352-02788/08.)

Proposta de compareixença de Rosa Maria Pujol, exsecretària general de Joventut, amb relació al Projecte de llei de polítiques de joventut (352-02789/08.)

Proposta de compareixença d'Eva Anduiza, professora titular de ciència política i dret públic de la Universitat Autònoma de Barcelona, amb relació al Projecte de llei de polítiques de joventut (352-02790/08.)

Proposta de compareixença de Mariona Ferrer, professora lectora del Departament de Ciències Polítiques i Socials de la Universitat Pompeu Fabra, amb relació al Projecte de llei de polítiques de joventut (352-02791/08.)

Proposta de compareixença de Jesús Sanz Moral, expert en matèria de participació juvenil, amb relació al Projecte de llei de polítiques de joventut (352-02792/08.)

Proposta de compareixença de Joaquim Coll, doctor en història contemporània i expert en polítiques juvenils, amb relació al Projecte de llei de polítiques de joventut (352-02793/08.)

Proposta de compareixença de Josep Montes, llicenciat en ciències de la comunicació i expert en polítiques juvenils, gestió cultural i comunicació, amb relació al Projecte de llei de polítiques de joventut (352-02794/08.)

Proposta de compareixença de Roger Martínez, llicenciat en sociologia i expert en cultura juvenil, amb relació al Projecte de llei de polítiques de joventut (352-02795/08.)

Proposta de compareixença de Jordi Casanovas, llicenciat en pedagogia i expert en associacionisme i participació juvenil, amb relació al Projecte de llei de polítiques de joventut (352-02796/08.)

Proposta de compareixença de Miquel Àngel Alegre, llicenciat en sociologia i expert en joventut immigrada, amb relació al Projecte de llei de polítiques de joventut (352-02797/08.)

Proposta de compareixença de Joan Pallarés, professor de l'Escola Universitària de Treball Social de la Universitat de Lleida i responsable de l'Observatori de Nous Consums de Drogues en l'Àmbit Juvenil, amb relació al Projecte de llei de polítiques de joventut (352-02798/08.)

GRUP MIXT

Proposta de compareixença de la Jove Cambra d'Empresaris de Barcelona amb relació al Projecte de llei de polítiques de joventut (352-02799/08.)

Proposta de compareixença de la Jove Cambra Internacional de Catalunya amb relació al Projecte de llei de polítiques de joventut (352-02800/08.)

GRUP PARLAMENTARI SOCIALISTES - CIUTADANS PEL CANVI, GRUP PARLAMENTARI D'ESQUERRA REPUBLICANA DE CATALUNYA I GRUP PARLAMENTARI D'INICIATIVA PER CATALUNYA VERDS - ESQUERRA UNIDA I ALTERNATIVA

Proposta de compareixença d'una representació del Consell Nacional de la Joventut de Catalunya amb relació al Projecte de llei de polítiques de joventut (352-02801/08.)

Proposta de compareixença d'una representació de l'Associació Catalana de Professionals de les Polítiques de Joventut amb relació al Projecte de llei de polítiques de joventut (352-02802/08.)

Proposta de compareixença d'una representació de la Federació de Municipis de Catalunya amb relació al Projecte de llei de polítiques de joventut (352-02803/08.)

Proposta de compareixença d'una representació de l'Associació Catalana de Municipis i Comarques amb relació al Projecte de llei de polítiques de joventut (352-02804/08.)

Proposta de compareixença d'una representació de l'Ajuntament de Barcelona amb relació al Projecte de llei de polítiques de joventut (352-02805/08.)

Proposta de compareixença d'una representació del Consell General d'Aran amb relació al Projecte de llei de polítiques de joventut (352-02806/08.)

GRUP PARLAMENTARI DE CONVERGÈNCIA I UNIÓ

Proposta de compareixença de representants del Fòrum de Joves Regidors de l'Associació Catalana de Municipis i Comarques amb relació al Projecte de llei de polítiques de joventut (352-02807/08.)

Proposta de compareixença de representants de la Federació de Municipis de Catalunya amb relació al Projecte de llei de polítiques de joventut (352-02808/08.)

Proposta de compareixença de representants del Consell Nacional de la Joventut de Catalunya amb relació al Projecte de llei de polítiques de joventut (352-02809/08.)

Proposta de compareixença de representants del Col·legi d'Educadores i Educadors Socials de Catalunya

amb relació al Projecte de llei de polítiques de joventut (352-02810/08.)

Proposta de compareixença de representants de l'Associació Catalana de Professionals de la Joventut de Catalunya amb relació al Projecte de llei de polítiques de joventut (352-02811/08.)

Proposta de compareixença de representants de la Fundació Jaume Bofill amb relació al Projecte de llei de polítiques de joventut (352-02812/08.)

Proposta de compareixença de representants de la Fundació Pere Tarrés amb relació al Projecte de llei de polítiques de joventut (352-02813/08.)

Proposta de compareixença de Lluís Tolosa, expert en polítiques de joventut, amb relació al Projecte de llei de polítiques de joventut (352-02814/08.)

Proposta de compareixença de David Brunet, expert en polítiques de joventut, amb relació al Projecte de llei de polítiques de joventut (352-02815/08.)

Proposta de compareixença de representants de la Diputació de Barcelona amb relació al Projecte de llei de polítiques de joventut (352-02816/08.)

Proposta de compareixença de representants de la Diputació de Girona amb relació al Projecte de llei de polítiques de joventut (352-02817/08.)

Proposta de compareixença de representants de la Diputació de Lleida amb relació al Projecte de llei de polítiques de joventut (352-02818/08.)

Proposta de compareixença de representants de la Diputació de Tarragona amb relació al Projecte de llei de polítiques de joventut (352-02819/08.)

Proposta de compareixença de representants del Consell de la Joventut de Barcelona amb relació al Projecte de llei de polítiques de joventut (352-02820/08.)

Proposta de compareixença de representants del Consell de la Joventut de Blanes amb relació al Projecte de llei de polítiques de joventut (352-02821/08.)

Proposta de compareixença de representants del Consell Comarcal del Solsonès amb relació al Projecte de llei de polítiques de joventut (352-02822/08.)

Proposta de compareixença de la regidora de Joventut de l'Ajuntament de Sant Cugat del Vallès (Vallès Occidental) amb relació al Projecte de llei de polítiques de joventut (352-02823/08.)

Proposta de compareixença de Xavier Ramos i Pujol, conseller del Consell Comarcal de l'Alt Penedès, amb relació al Projecte de llei de polítiques de joventut (352-02824/08.)

Proposta de compareixença de Núria Clivillé i Miró, alcaldessa de la Morera del Montsant (Priorat), amb relació al Projecte de llei de polítiques de joventut (352-02825/08.)

Proposta de compareixença de la regidora de Joventut de l'Ajuntament de Barcelona amb relació al Projecte de llei de polítiques de joventut (352-02826/08.)

Proposta de compareixença de representants del Síndic de Greuges amb relació al Projecte de llei de polítiques de joventut (352-02827/08.)

Proposta de compareixença de representants del Consell Generau d'Aran amb relació al Projecte de llei de polítiques de joventut (352-02828/08.)

Acord de la Comissió sobre les compareixences proposades

Comissió de Benestar i Immigració,
13.05.2010, DSPC-C 836

COMPAREIXENCES D'ORGANITZACIONS I GRUPS SOCIALS ACORDADES

Compareixença d'una representació del Consell Nacional de la Joventut de Catalunya amb relació al Projecte de llei de polítiques de joventut (tram. 353-00975/08)

Compareixença d'una representació de la Federació de Municipis de Catalunya amb relació al Projecte de llei de polítiques de joventut (tram. 353-00976/08)

Compareixença d'una representació de l'Associació Catalana de Professionals de les Polítiques de Joventut amb relació al Projecte de llei de polítiques de joventut (tram. 353-00977/08)

Compareixença d'una representació del Consell Generau d'Aran amb relació al Projecte de llei de polítiques de joventut (tram. 353-00978/08)

Compareixença d'una representació de la Diputació de Barcelona amb relació al Projecte de llei de polítiques de joventut (tram. 353-00979/08)

Compareixença d'una representació de la Diputació de Girona amb relació al Projecte de llei de polítiques de joventut (tram. 353-00980/08)

Compareixença d'una representació de la Diputació de Tarragona amb relació al Projecte de llei de polítiques de joventut (tram. 353-00981/08)

Compareixença d'una representació de la Diputació de Lleida amb relació al Projecte de llei de polítiques de joventut (tram. 353-00982/08)

Compareixença d'una representació del Col·legi d'Educadores i Educadors Socials de Catalunya amb relació al Projecte de llei de polítiques de joventut (tram. 353-00983/08)

Compareixença de representants del Fòrum de Joves Regidors de l'Associació Catalana de Municipis i Comarques amb relació al Projecte de llei de polítiques de joventut (tram. 353-00984/08)

Compareixença de Lluís Tolosa, expert en polítiques de joventut, amb relació al Projecte de llei de polítiques de joventut (tram. 353-00985/08)

Compareixença de la regidora de Joventut de l'Ajuntament de Barcelona amb relació al Projecte de llei de polítiques de joventut (tram. 353-00986/08)

PROPOSTES DE COMPAREIXENÇA D'ORGANITZACIONS I GRUPS SOCIALS REBUTJADES

Proposta de compareixença de representants del Consell de la Joventut de Barcelona amb relació al Projecte de llei de polítiques de joventut. (tram. 352-02820/08)

Proposta de compareixença d'una representació del Consell de Joventut de Barcelona amb relació al Projecte de llei de polítiques de joventut. (tram. 352-02773/08.)

Proposta de compareixença de representants de la Fundació Jaume Bofill amb relació al Projecte de llei de polítiques de joventut. (tram. 352-02812/08.)

Proposta de compareixença de representants de la Fundació Pere Tarrés amb relació al Projecte de llei de polítiques de joventut. (tram. 352-02813/08.)

Proposta de compareixença de David Brunet, expert en polítiques de joventut, amb relació al Projecte de llei de polítiques de joventut. (tram. 352-02815/08.)

Proposta de compareixença de representants del Consell de la Joventut de Blanes amb relació al Projecte de llei de polítiques de joventut. (tram. 352-02821/08.)

Proposta de compareixença de representants del Consell Comarcal del Solsonès amb relació al Projecte de llei de polítiques de joventut. (tram. 352-02822/08.)

Proposta de compareixença de la regidora de Joventut de l'Ajuntament de Sant Cugat del Vallès amb relació al Projecte de llei de polítiques de joventut. (tram. 352-02823/08.)

Proposta de compareixença de Xavier Ramos i Pujol, conseller del Consell Comarcal de l'Alt Penedès, amb relació al Projecte de llei de polítiques de joventut. (tram. 352-02824/08.)

Proposta de compareixença de Núria Clivillé i Miró, alcaldessa de la Morera del Montsant (Priorat), amb relació al Projecte de llei de polítiques de joventut. (tram. 352-02825/08.)

Proposta de compareixença de representants de la Institució del Síndic de Greuges amb relació al Projecte de llei de polítiques de joventut. (tram. 352-02827/08)

Proposta de compareixença d'una representació de l'Associació Diomira amb relació al Projecte de llei de polítiques de joventut. (tram. 352-02781/08.)

Proposta de compareixença d'una representació del Col·legi de Politòlegs i Sociòlegs de Catalunya amb relació al Projecte de llei de polítiques de joventut. (tram. 352-02782/08.)

Proposta de compareixença d'una representació de l'Associació de Professionals de la Gestió Cultural de Catalunya amb relació al Projecte de llei de polítiques de joventut. (tram. 352-02784/08.)

Proposta de compareixença d'una representació de l'Associació de Casals i Grups de Joves de Catalunya amb relació al Projecte de llei de polítiques de joventut. (tram. 352-02785/08.)

Proposta de compareixença d'una representació de la Fundació Desenvolupament Comunitari amb relació al Projecte de llei de polítiques de joventut. (tram. 352-02786/08.)

Proposta de compareixença de Josep de Barberà i Johera, expert en serveis d'informació juvenil, amb relació al Projecte de llei de polítiques de joventut. (tram. 352-02787/08.)

Proposta de compareixença d'Ingrid Llopart, experta en polítiques de joventut, amb relació al Projecte de llei de polítiques de joventut. (tram. 352-02788/08.)

Proposta de compareixença de Rosa Maria Pujol, ex-secretària general de Joventut, amb relació al Projecte de llei de polítiques de joventut. (tram. 352-02789/08.)

Proposta de compareixença d'Eva Anduiza, professora titular de ciència política i dret públic de la Universitat Autònoma de Barcelona, amb relació al Projecte de llei de polítiques de joventut. (tram. 352-02790/08.)

Proposta de compareixença de Mariona Ferrer, professora lectora del Departament de Ciències Polítiques i Socials de la Universitat Pompeu Fabra, amb relació al Projecte de llei de polítiques de joventut. (tram. 352-02791/08.)

Proposta de compareixença de Jesús Sanz Moral, expert en matèria de participació juvenil, amb relació al Projecte de llei de polítiques de joventut. (tram. 352-02792/08.)

Proposta de compareixença de Joaquim Coll, doctor en història contemporània i expert en polítiques juvenils, amb relació al Projecte de llei de polítiques de joventut. (tram. 352-02793/08.)

Proposta de compareixença de Josep Montes, llicenciat en ciències de la comunicació i expert en polítiques juvenils, gestió cultural i comunicació, amb relació al Projecte de llei de polítiques de joventut. (tram. 352-02794/08.)

Proposta de compareixença de Roger Martínez, llicenciat en sociologia i expert en cultura juvenil, amb relació al Projecte de llei de polítiques de joventut. (tram. 352-02795/08.)

Proposta de compareixença de Jordi Casanovas, llicenciat en pedagogia i expert en associacionisme i participació juvenil, amb relació al Projecte de llei de polítiques de joventut. (tram. 352-02796/08.)

Proposta de compareixença de Miquel Àngel Alegre, llicenciat en sociologia i expert en joventut immigrada, amb relació al Projecte de llei de polítiques de joventut. (tram. 352-02797/08.)

Proposta de compareixença de Joan Pallarés, professor de l'Escola Universitària de Treball Social de la Universitat de Lleida i responsable de l'Observatori de Nous Consums de Drogues en l'Àmbit Juvenil, amb relació al Projecte de llei de polítiques de joventut. (tram. 352-02798/08.)

Proposta de compareixença de la Jove Cambra d'Empresaris de Barcelona amb relació al Projecte de llei de polítiques de joventut. (tram. 352-02799/08.)

Proposta de compareixença de la Jove Cambra Internacional de Catalunya amb relació al Projecte de llei de polítiques de joventut. (tram. 352-02800/08.)

PROPOSTES DE COMPAREIXENÇA D'ORGANITZACIONS I GRUPS SOCIALS RETIRADES

Proposta de compareixença d'una representació de l'Associació Catalana de Municipis i Comarques amb relació al Projecte de llei de polítiques de joventut. (tram. 352-02804/08)

Proposta de compareixença d'una representació de l'Associació Catalana de Municipis i Comarques amb relació al Projecte de llei de polítiques de joventut (tram. 352-02778/08)

Proposta de compareixença d'una representació de l'Ajuntament de Barcelona amb relació al Projecte de llei de polítiques de joventut. (tram. 352-02805/08)

Tinguda de les compareixences d'organitzacions i grups socials

Comissió de Benestar i Immigració, 18.05.2010, DSPC-C 840 i 25.05.2010, DSPC-C 849

EL DIA 18 DE MAIG DE 2010, DSPC-C 840

Compareixença de la regidora de Joventut de l'Ajuntament de Barcelona amb relació al Projecte de llei de polítiques de joventut. (tram. 353-00986/08).

Compareixença d'una representació del Consell Nacional de la Joventut de Catalunya amb relació al Projecte de llei de polítiques de joventut. (tram. 353-00975/08).

Compareixença d'una representació de l'Associació Catalana de Professionals de les Polítiques de Joventut amb relació al Projecte de llei de polítiques de joventut. (tram. 353-00977/08).

Compareixença d'una representació de la Federació de Municipis de Catalunya amb relació al Projecte de llei de polítiques de joventut. (tram. 353-00976/08).

EL DIA 25 DE MAIG DE 2010, DSPC-C 849

Compareixença d'una representació del Consell General d'Aran amb relació al Projecte de llei de polítiques de joventut. (tram. 353-00978/08).

Compareixença d'una representació de la Diputació de Barcelona amb relació al Projecte de llei de polítiques de joventut. (tram. 353-00979/08).

Compareixença d'una representació de la Diputació de Girona amb relació al Projecte de llei de polítiques de joventut. (tram. 353-00980/08).

Compareixença d'una representació de la Diputació de Lleida amb relació al Projecte de llei de polítiques de joventut. (tram. 353-00982/08).

Compareixença de representants del Fòrum de Joves Regidors de l'Associació Catalana de Municipis i Comarques amb relació al Projecte de llei de polítiques de joventut. (tram. 353-00984/08).

Compareixença de Lluís Tolosa, expert en polítiques de joventut, amb relació al Projecte de llei de polítiques de joventut. (tram. 353-00985/08).

COMPAREIXENCES D'ORGANITZACIONS I GRUPS SOCIALS DECAIGUDES

Compareixença d'una representació de la Diputació de Tarragona amb relació al Projecte de llei de polítiques de joventut. (tram. 353-00981/08).

Compareixença d'una representació del Col·legi d'Educadores i Educadors Socials de Catalunya amb relació al Projecte de llei de polítiques de joventut. (tram. 353-00983/08).

Termini de presentació d'esmenes a l'articulat

Termini: atesa la tramitació d'urgència acordada, 8 dies hàbils (de l'1.06.2010 al 10.06.2010).

Finiment del termini: 11.06.2010; 9:30 hores.

Projecte de llei del protectorat respecte de les fundacions i les associacions d'utilitat pública

Tram. 200-00091/08

Debat de totalitat
Ple del Parlament

Sessió núm. 80, tinguda el dia 26.05.2010 (DSPC-P 122).

Tramesa a la Comissió

Comissió competent: Comissió de Justícia, Dret i Seguretat Ciutadana.

Acord: Mesa del Parlament, escoltada la Junta de Portaveus, sessions del 20.04.2010.

Termini per a proposar compareixences

Termini: atesa la tramitació d'urgència acordada, 3 dies hàbils (de l'1.06.2010 al 03.06.2010).

Finiment del termini: 04.06.2010; 9:30 hores.

Projecte de llei de modificació de la Llei 11/2007, de l'11 d'octubre, de la Corporació Catalana de Mitjans Audiovisuais

Tram. 200-00092/08

Debat de totalitat
Ple del Parlament

Sessió núm. 80, tinguda el dia 26.05.2010 (DSPC-P 122)

Rebuig de les esmenes a la totalitat presentades pel Grup Parlamentari del Partit Popular de Catalunya, Grup Mixt i Grup Parlamentari de Convergència i Unió

Rebutjades pel Ple del Parlament en la sessió núm. 80, tinguda el dia 26.05.2010 (DSPC-P 122).

Tramesa a la Comissió

Comissió competent: Comissió de Política Cultural.

Acord: Mesa del Parlament, escoltada la Junta de Portaveus, sessions del 04.05.2010.

Termini per a proposar compareixences

Termini: atesa la tramitació d'urgència acordada, 3 dies hàbils (de l'1.06.2010 al 03.06.2010).

Finiment del termini: 04.06.2010; 9:30 hores.

3.01.02. PROPOSICIONS DE LLEI

Proposició de llei de reconeixement del Penedès com a àrea funcional de planificació

Tram. 202-00044/08

Pròrroga del termini de presentació d'esmenes a l'articulat

Sol·licitud: Grup Mixt (reg. 71836).

Pròrroga: atesa la tramitació d'urgència acordada, 2 dies hàbils (del 28.05.2010 al 31.05.2010).

Finiment del termini: 01.06.2010; 09:30 h.

Acord: Presidència del Parlament, 27.05.2010.

Proposició de llei de modificació de l'article 2 de la Llei 1/1995, del 16 de març, per la qual s'aprova el Pla territorial general de Catalunya, i de l'article 12 de la Llei 23/1983, del 21 de novembre, de política territorial

Tram. 202-00046/08

Pròrroga del termini de presentació d'esmenes a l'articulat

Sol·licitud: Grup Mixt (reg. 71836).

Pròrroga: atesa la tramitació d'urgència acordada, 2 dies hàbils (del 28.05.2010 al 31.05.2010).

Finiment del termini: 01.06.2010; 09:30 h.

Acord: Presidència del Parlament, 27.05.2010.

Proposició de llei d'addició de l'apartat 5 de l'article 26 de la Llei 2/2009, del 12 de febrer, del Consell de Garanties Estatutàries

Tram. 202-00078/08

Debat de totalitat
Ple del Parlament

Sessió núm. 80, tinguda el dia 26.05.2010 (DSPC-P 122).

Tramesa a la Comissió

Comissió competent: Comissió d'Afers Institucionals.

Acord: Mesa del Parlament, escoltada la Junta de Portaveus, sessions del 09.12.2009.

Termini per a proposar compareixences

Termini: 5 dies hàbils (de l'1.06.2010 al 07.06.2010).

Finiment del termini: 08.06.2010; 9:30 hores.

Elaboració del text d'una proposició de llei sobre el règim especial de l'Aran per una ponència del conjunt dels grups parlamentaris

Tram. 202-00084/08 i 202-00085/08

Ponència per a elaborar l'Informe

COMISSIÓ D'AFERS INSTITUCIONALS

La Comissió d'Afers Institucionals, en sessió tinguda el dia 19 de maig de 2010, de conformitat amb l'acord de la Mesa i la Junta de Portaveus del 17 de març i 21 d'abril i l'article 117.1 del Reglament del Parlament, ha nomenat la ponència que ha d'elaborar el text d'una Proposició de llei sobre el règim especial de l'Aran per una ponència del conjunt dels grups parlamentaris (tram. 202-00084/08 i 202-00085/08). La Ponència és integrada pels diputats següents:

Grup Parlamentari de Convergència i Unió

Francesc Homs i Molist

Grup Parlamentari Socialistes - Ciutadans pel Canvi

Francesc Xavier Boya i Alós

Grup Parlamentari d'Esquerra Republicana de Catalunya

M. Àngels Cabasés Piqué

Grup Parlamentari del Partit Popular de Catalunya

Rafael López i Rueda

Grup Parlamentari d'Iniciativa per Catalunya Verds - Esquerra Unida i Alternativa

Francesc Pané i Sans

Grup Mixt

Albert Rivera Díaz

Palau del Parlament, 19 de maig de 2010

El secretari de la Comissió La presidenta de la Comissió
Pere Bosch Cuenca Núria de Gispert i Català

3.10. PROCEDIMENTS QUE ES CLOUEN AMB L'ADOPCIÓ DE RESOLUCIONS

3.10.25. PROPOSTES DE RESOLUCIÓ

———— **Proposta de resolució sobre l'acreditació del coneixement del català**

Tram. 250-02800/08

Pròrroga del termini de presentació d'esmenes

Sol·licitud: Grup Parlamentari d'Esquerra Republicana de Catalunya (reg. 71736).

Pròrroga: 2 dies hàbils (del 27.05.2010 al 28.09.2010).

Finiment del termini: 31.05.2010; 09:30 h.

Acord: Presidència del Parlament, 26.05.2010.

Pròrroga del termini de presentació d'esmenes

Sol·licitud: Grup Parlamentari Socialistes - Ciutadans pel Canvi (reg. 71832).

Pròrroga: 1 dia hàbil.

Finiment del termini: 01.06.2010; 09:30 h.

Acord: Presidència del Parlament, 27.05.2010.

———— **Proposta de resolució sobre l'augment de la dotació policial al districte de Sant Andreu, de Barcelona**

Tram. 250-02801/08

Pròrroga del termini de presentació d'esmenes

Sol·licitud: Grup Parlamentari d'Esquerra Republicana de Catalunya (reg. 71736).

Pròrroga: 2 dies hàbils (del 27.05.2010 al 28.09.2010).

Finiment del termini: 31.05.2010; 09:30 h.

Acord: Presidència del Parlament, 26.05.2010.

Pròrroga del termini de presentació d'esmenes

Sol·licitud: Grup Parlamentari Socialistes - Ciutadans pel Canvi (reg. 71832).

Pròrroga: 1 dia hàbil.

Finiment del termini: 01.06.2010; 09:30 h.

Acord: Presidència del Parlament, 27.05.2010.

———— **Proposta de resolució sobre l'aplicació de mesures definitives per a la regeneració de les platges del Masnou (Maresme)**

Tram. 250-02802/08

Pròrroga del termini de presentació d'esmenes

Sol·licitud: Grup Parlamentari d'Esquerra Republicana de Catalunya (reg. 71736).

Pròrroga: 2 dies hàbils (del 27.05.2010 al 28.09.2010).

Finiment del termini: 31.05.2010; 09:30 h.

Acord: Presidència del Parlament, 26.05.2010.

Pròrroga del termini de presentació d'esmenes

Sol·licitud: Grup Parlamentari Socialistes - Ciutadans pel Canvi (reg. 71832).

Pròrroga: 1 dia hàbil.

Finiment del termini: 01.06.2010; 09:30 h.

Acord: Presidència del Parlament, 27.05.2010.

————— **Proposta de resolució sobre la convocatòria d'un concurs específic per als treballadors sanitaris que presten serveis al Departament de Justícia**

Tram. 250-02803/08

Pròrroga del termini de presentació d'esmenes

Sol·licitud: Grup Parlamentari d'Esquerra Republicana de Catalunya (reg. 71736).

Pròrroga: 2 dies hàbils (del 27.05.2010 al 28.09.2010).

Finiment del termini: 31.05.2010; 09:30 h.

Acord: Presidència del Parlament, 26.05.2010.

Pròrroga del termini de presentació d'esmenes

Sol·licitud: Grup Parlamentari Socialistes - Ciutadans pel Canvi (reg. 71832).

Pròrroga: 1 dia hàbil.

Finiment del termini: 01.06.2010; 09:30 h.

Acord: Presidència del Parlament, 27.05.2010.

————— **Proposta de resolució sobre la declaració com a carreteres i la inclusió dins la xarxa local de carreteres de la Diputació de Barcelona dels camins que condueixen a Castell de l'Areny, Montclar i Gisclareny**

Tram. 250-02804/08

Pròrroga del termini de presentació d'esmenes

Sol·licitud: Grup Parlamentari d'Esquerra Republicana de Catalunya (reg. 71736).

Pròrroga: 2 dies hàbils (del 27.05.2010 al 28.09.2010).

Finiment del termini: 31.05.2010; 09:30 h.

Acord: Presidència del Parlament, 26.05.2010.

Pròrroga del termini de presentació d'esmenes

Sol·licitud: Grup Parlamentari Socialistes - Ciutadans pel Canvi (reg. 71832).

Pròrroga: 1 dia hàbil.

Finiment del termini: 01.06.2010; 09:30 h.

Acord: Presidència del Parlament, 27.05.2010.

————— **Proposta de resolució sobre la prevenció i el control de la mutilació genital femenina**

Tram. 250-02805/08

Pròrroga del termini de presentació d'esmenes

Sol·licitud: Grup Parlamentari Socialistes - Ciutadans pel Canvi (reg. 71832).

Pròrroga: 2 dies hàbils (del 27.05.2010 al 28.05.2010).

Finiment del termini: 31.05.2010; 09:30 h.

Acord: Presidència del Parlament, 27.05.2010.

————— **Proposta de resolució sobre la recuperació del protagonisme històric de Tírvia (Pallars Sobirà) com a marc geogràfic de la captura de Guillem de Belibaste**

Tram. 250-02806/08

Pròrroga del termini de presentació d'esmenes

Sol·licitud: Grup Parlamentari d'Esquerra Republicana de Catalunya (reg. 71736).

Pròrroga: 2 dies hàbils (del 27.05.2010 al 28.09.2010).

Finiment del termini: 31.05.2010; 09:30 h.

Acord: Presidència del Parlament, 26.05.2010.

Pròrroga del termini de presentació d'esmenes

Sol·licitud: Grup Parlamentari Socialistes - Ciutadans pel Canvi (reg. 71832).

Pròrroga: 1 dia hàbil.

Finiment del termini: 01.06.2010; 09:30 h.

Acord: Presidència del Parlament, 27.05.2010.

————— **Proposta de resolució sobre el manteniment dels estudis de batxillerat a l'IES Pedraforca, de l'Hospitalet de Llobregat (Barcelonès)**

Tram. 250-02807/08

Pròrroga del termini de presentació d'esmenes

Sol·licitud: Grup Parlamentari d'Esquerra Republicana de Catalunya (reg. 71736).

Pròrroga: 2 dies hàbils (del 27.05.2010 al 28.09.2010).

Finiment del termini: 31.05.2010; 09:30 h.

Acord: Presidència del Parlament, 26.05.2010.

Pròrroga del termini de presentació d'esmenes

Sol·licitud: Grup Parlamentari Socialistes - Ciutadans pel Canvi (reg. 71832).

Pròrroga: 1 dia hàbil.

Finiment del termini: 01.06.2010; 09:30 h.

Acord: Presidència del Parlament, 27.05.2010.

————— **Proposta de resolució sobre la neteja dels boscos de la serra de Collserola**

Tram. 250-02808/08

Pròrroga del termini de presentació d'esmenes

Sol·licitud: Grup Parlamentari d'Esquerra Republicana de Catalunya (reg. 71736).

Pròrroga: 2 dies hàbils (del 27.05.2010 al 28.09.2010).

Finiment del termini: 31.05.2010; 09:30 h.

Acord: Presidència del Parlament, 26.05.2010.

Pròrroga del termini de presentació d'esmenes

Sol·licitud: Grup Parlamentari Socialistes - Ciutadans pel Canvi (reg. 71832).

Pròrroga: 1 dia hàbil.

Finiment del termini: 01.06.2010; 09:30 h.

Acord: Presidència del Parlament, 27.05.2010.

————— **Proposta de resolució sobre el manteniment del programa d'escoles taller**

Tram. 250-02809/08

Pròrroga del termini de presentació d'esmenes

Sol·licitud: Grup Parlamentari d'Esquerra Republicana de Catalunya (reg. 71736).

Pròrroga: 2 dies hàbils (del 27.05.2010 al 28.09.2010).

Finiment del termini: 31.05.2010; 09:30 h.

Acord: Presidència del Parlament, 26.05.2010.

Pròrroga del termini de presentació d'esmenes

Sol·licitud: Grup Parlamentari Socialistes - Ciutadans pel Canvi (reg. 71832).

Pròrroga: 1 dia hàbil.

Finiment del termini: 01.06.2010; 09:30 h.

Acord: Presidència del Parlament, 27.05.2010.

————— **Proposta de resolució sobre l'expedició del certificat d'inclusió en el Registre de seguiment i gestió de pacients en llista d'espera per a procediments quirúrgics**

Tram. 250-02810/08

Pròrroga del termini de presentació d'esmenes

Sol·licitud: Grup Parlamentari d'Esquerra Republicana de Catalunya (reg. 71736).

Pròrroga: 2 dies hàbils (del 27.05.2010 al 28.09.2010).

Finiment del termini: 31.05.2010; 09:30 h.

Acord: Presidència del Parlament, 26.05.2010.

Pròrroga del termini de presentació d'esmenes

Sol·licitud: Grup Parlamentari Socialistes - Ciutadans pel Canvi (reg. 71832).

Pròrroga: 1 dia hàbil.

Finiment del termini: 01.06.2010; 09:30 h.

Acord: Presidència del Parlament, 27.05.2010.

————— **Proposta de resolució sobre el manteniment i l'ampliació dels cicles formatius de l'IES Milà i Fontanals d'Igualada (Anoia)**

Tram. 250-02811/08

Pròrroga del termini de presentació d'esmenes

Sol·licitud: Grup Parlamentari d'Esquerra Republicana de Catalunya (reg. 71736).

Pròrroga: 2 dies hàbils (del 27.05.2010 al 28.09.2010).

Finiment del termini: 31.05.2010; 09:30 h.

Acord: Presidència del Parlament, 26.05.2010.

Pròrroga del termini de presentació d'esmenes

Sol·licitud: Grup Parlamentari Socialistes - Ciutadans pel Canvi (reg. 71832).

Pròrroga: 1 dia hàbil.

Finiment del termini: 01.06.2010; 09:30 h.

Acord: Presidència del Parlament, 27.05.2010.

————— **Proposta de resolució sobre la posada en marxa d'un pla de millora de l'estació de Lavern, a Subirats (Alt Penedès)**

Tram. 250-02812/08

Pròrroga del termini de presentació d'esmenes

Sol·licitud: Grup Parlamentari d'Esquerra Republicana de Catalunya (reg. 71736).

Pròrroga: 2 dies hàbils (del 27.05.2010 al 28.09.2010).

Finiment del termini: 31.05.2010; 09:30 h.

Acord: Presidència del Parlament, 26.05.2010.

Pròrroga del termini de presentació d'esmenes

Sol·licitud: Grup Parlamentari Socialistes - Ciutadans pel Canvi (reg. 71832).

Pròrroga: 1 dia hàbil.

Finiment del termini: 01.06.2010; 09:30 h.

Acord: Presidència del Parlament, 27.05.2010.

Proposta de resolució sobre la tramitació del projecte del dipòsit controlat de residus de Seròs (Segrià)

Tram. 250-02813/08

Pròrroga del termini de presentació d'esmenes

Sol·licitud: Grup Parlamentari d'Esquerra Republicana de Catalunya (reg. 71736).

Pròrroga: 2 dies hàbils (del 27.05.2010 al 28.09.2010).

Finiment del termini: 31.05.2010; 09:30 h.

Acord: Presidència del Parlament, 26.05.2010.

Pròrroga del termini de presentació d'esmenes

Sol·licitud: Grup Parlamentari Socialistes - Ciutadans pel Canvi (reg. 71832).

Pròrroga: 1 dia hàbil.

Finiment del termini: 01.06.2010; 09:30 h.

Acord: Presidència del Parlament, 27.05.2010.

Proposta de resolució sobre la modificació del projecte de millora de la línia de tren entre Lleida i Manresa per a soterrar les vies a Sant Guim de Freixenet (Segarra)

Tram. 250-02814/08

Pròrroga del termini de presentació d'esmenes

Sol·licitud: Grup Parlamentari d'Esquerra Republicana de Catalunya (reg. 71736).

Pròrroga: 2 dies hàbils (del 27.05.2010 al 28.09.2010).

Finiment del termini: 31.05.2010; 09:30 h.

Acord: Presidència del Parlament, 26.05.2010.

Pròrroga del termini de presentació d'esmenes

Sol·licitud: Grup Parlamentari Socialistes - Ciutadans pel Canvi (reg. 71832).

Pròrroga: 1 dia hàbil.

Finiment del termini: 01.06.2010; 09:30 h.

Acord: Presidència del Parlament, 27.05.2010.

Proposta de resolució sobre el projecte de construcció del nou edifici del CEIP Mediterrània, de Barcelona

Tram. 250-02815/08

Pròrroga del termini de presentació d'esmenes

Sol·licitud: Grup Parlamentari d'Esquerra Republicana de Catalunya (reg. 71736).

Pròrroga: 2 dies hàbils (del 27.05.2010 al 28.09.2010).

Finiment del termini: 31.05.2010; 09:30 h.

Acord: Presidència del Parlament, 26.05.2010.

Pròrroga del termini de presentació d'esmenes

Sol·licitud: Grup Parlamentari Socialistes - Ciutadans pel Canvi (reg. 71832).

Pròrroga: 1 dia hàbil.

Finiment del termini: 01.06.2010; 09:30 h.

Acord: Presidència del Parlament, 27.05.2010.

Proposta de resolució de suport al diàleg entre Turquia i Armènia per a contribuir a la pau i la seguretat internacionals

Tram. 250-02816/08

Pròrroga del termini de presentació d'esmenes

Sol·licitud: Grup Parlamentari d'Esquerra Republicana de Catalunya (reg. 71736).

Pròrroga: 2 dies hàbils (del 27.05.2010 al 28.05.2010).

Finiment del termini: 31.05.2010; 09:30 h.

Acord: Presidència del Parlament, 26.05.2010.

Proposta de resolució sobre la implantació del servei d'atenció i ajuda a les persones amb mobilitat reduïda (Atendo) a Barcelona i a les principals estacions de la xarxa ferroviària de rodalia

Tram. 250-02817/08

Pròrroga del termini de presentació d'esmenes

Sol·licitud: Grup Parlamentari d'Esquerra Republicana de Catalunya (reg. 71736).

Pròrroga: 2 dies hàbils (del 27.05.2010 al 28.09.2010).

Finiment del termini: 31.05.2010; 09:30 h.

Acord: Presidència del Parlament, 26.05.2010.

Pròrroga del termini de presentació d'esmenes

Sol·licitud: Grup Parlamentari Socialistes - Ciutadans pel Canvi (reg. 71832).

Pròrroga: 1 dia hàbil.

Finiment del termini: 01.06.2010; 09:30 h.

Acord: Presidència del Parlament, 27.05.2010.

Proposta de resolució sobre la reducció de les retribucions dels representants públics de la Generalitat

Tram. 250-02850/08

Presentació

Grup Mixt

Reg. 71620 / Admissió a tràmit: Mesa del Parlament, 25.05.2010

A LA MESA DEL PARLAMENTO DE CATALUÑA

Albert Rivera Díaz, portavoz del Grupo Parlamentario Mixto perteneciente a Ciutadans - Partido de la Ciudadanía, de acuerdo con lo establecido en los artículos 145 y 146 del Reglamento de la Cámara, presenta la siguiente propuesta de resolución:

EXPOSICIÓN DE MOTIVOS

Entre otras medidas, el presidente del gobierno español José Luis Rodríguez Zapatero ha anunciado la reducción de sueldos de los funcionarios en un porcentaje medio estimado en el 5%. Asimismo y como medida ejemplar, ha anunciado que los miembros del ejecutivo español verán recortados sus sueldos en un 15%. Los diputados de Ciutadans creemos que en el ámbito de la administración autonómica catalana deben adoptarse medidas similares para que la clase política actúe de modo coherente y honesto ante las difíciles circunstancias económicas que están padeciendo los catalanes.

PROPUESTA DE RESOLUCIÓN

El Parlament de Catalunya declara:

1. La necesidad de reducir las retribuciones, en un 15% como mínimo, de los representantes públicos de la Generalitat.
2. La necesidad de reducir las retribuciones, en un 15% como mínimo, de los cargos de confianza designados por los representantes públicos de la Generalitat.

3. La necesidad de que los representantes públicos de la Generalitat perciban retribuciones acordes y proporcionales a los del resto de representantes públicos españoles.

4. La necesidad de que la retribución del presidente de la Generalitat y sus consellers no supere la del presidente del gobierno central y sus ministros.

Palau del Parlament, 19 de mayo de 2010

Albert Rivera Díaz
Portavoz del Grupo Mixto (C's)

————— **Proposta de resolució sobre la desclassificació dels aeroports de Reus, Sabadell i Girona com a instal·lacions d'interès general**

Tram. 250-02851/08

Presentació

Grup Parlamentari de Convergència i Unió
Reg. 71651 / Admissió a tràmit: Mesa
del Parlament, 25.05.2010

A LA MESA DE LA COMISSIÓ DE POLÍTICA TERRITORIAL

Oriol Pujol i Ferrusola, portaveu, Carles Pellicer i Punyed, Joan Miquel Nadal i Malé, Josep Rull i Andreu, Eudald Casadesús i Barceló, i Santi Vila i Vicente, diputats del Grup Parlamentari de Convergència i Unió, d'acord amb el que estableixen els articles 145 i 146 del Reglament del Parlament, presenten la següent Proposta de resolució:

EXPOSICIÓ DE MOTIUS

A l'Estat espanyol hi ha un sistema aeroportuari de gestió i finançament fortament centralitzat, essent AENA (Aeropuertos Españoles y Navegación Aérea) l'entitat pública encarregada de la gestió de tots ells. Aquest sistema permet decidir administrativament que un únic aeroport sigui l'eix de tràfics intercontinentals, limita el desenvolupament dels diferents aeroports i resta eficiència al sistema al disminuir les possibilitats de competència entre grans aeroports per captar tràfics de connexió.

Entre els Estats de gran dimensió i població, l'Estat espanyol és l'únic que la xarxa és centralitzada i de titularitat exclusiva del govern central. Això només es dona en alguns dels països menys poblats (no en tots) i amb un sol aeroport rellevant: Irlanda, Grècia, Portugal, Suècia i Finlàndia. En canvi, tots els països de major dimensió i amb una xarxa d'aeroports més complexa tenen gestió descentralitzada: França, Itàlia, Regne Unit i Alemanya. Igual succeeix en altres països més petits de la UE com Holanda, Dinamarca, Àustria i Bèlgica. I també, per descomptat, en altres països desenvolupats i amb gran tràfic aeri com Estats Units i Canadà.

En aquest context internacional, AENA és un cas únic al món. La gestió centralista i passiva no està d'acord amb els models de gestió de la majoria dels aeroports europeus ni tampoc d'acord amb les previsions del Pla

Estatut d'Infraestructures del Transport que preveu explícitament «impulsar la participació i coresponsabilitat de les Comunitats Autònomes i Ens Locals» «racionalitzat així l'actuació d'AENA a un nombre restringit d'aeroports». De fet, AENA, a través de la seva societat filial AENA Internacional participa juntament amb la iniciativa privada en la gestió d'aeroports com el de London Luton o Orlando Sanford (EUA).

El model unificat de gestió de la xarxa d'aeroports espanyols, a través d'AENA, prima un model de creixement econòmic de tipus radial i unipolar, constituint una barrera al desenvolupament internacionalitzat de Catalunya i dels territoris que acullen aeroports, tal com han manifestat la Generalitat de Catalunya, les forces polítiques i les principals institucions socials i econòmiques catalanes.

Cal tenir present, a més, que tenir més capacitat per a gestionar grans infraestructures, és a dir, dissenyar un model aeroportuari català caracteritzat per una forta implicació del territori i dels diferents agents implicats (Generalitat, administració local, operadors i societat civil) està previst en l'Estatut i ho permet la Constitució.

D'acord amb l'article 149.1.20 de la Constitució, es reserva a l'Estat la competència respecte el control de l'espai aeri, trànsit i transport aeri, per una banda, i dels aeroports d'interès general per l'altra. L'exercici d'aquesta competència es veu reflectida en el Reial decret 905/1991, de 14 de juny, que va aprovar l'estatut d'AENA, va determinar que el seu objecte és la gestió dels aeroports civils d'interès general.

Respecte l'Estatut, el seu article 140.1 determina la competència exclusiva de la Generalitat sobre aeroports i heliports que no tinguin la qualificació legal d'interès general.

Resulta unànime a Catalunya la demanda de participació de les institucions civils i polítiques catalanes en la gestió dels seus aeroports comercials, a l'efecte de dinamitzar-los des d'una perspectiva de competitivitat del país.

Per tot això, el Grup parlamentari de Convergència i Unió presenta la següent

PROPOSTA DE RESOLUCIÓ

El Parlament de Catalunya insta el Govern de la Generalitat a instar el Govern de l'Estat que procedeixi, amb caràcter immediat i amb les inversions necessàries, a desclassificar els aeroports de Reus, Sabadell i Girona com a instal·lació d'interès general per tal de fer possible que la gestió correspongui a les institucions catalanes (Generalitat de Catalunya, administracions locals i societat civil) garantint, d'aquesta manera, una autonomia suficient a efectes de dissenyar polítiques pròpies que li permetin posicionar-se amb estratègies tan comercials com amb els operadors.

Palau del Parlament, 11 de maig de 2010

Oriol Pujol i Ferrusola, portaveu del G. P. de CiU; Carles Pellicer i Punyed, Joan Miquel Nadal i Malé, Josep Rull i Andreu, Eudald Casadesús i Barceló, Santi Vila i Vicente, diputats del G. P. de CiU

Proposta de resolució sobre la senyalització de la presència de ciclistes i cicloturistes a les carreteres

Tram. 250-02852/08

Presentació

Grup Parlamentari de Convergència i Unió
Reg. 71658 / Admissió a tràmit: Mesa
del Parlament, 25.05.2010

A LA MESA DE LA COMISSIÓ DE POLÍTICA TERRITORIAL

Oriol Pujol i Ferrusola, portaveu, Carles Pellicer i Punyed, i Xavier Pallarès i Povill, diputats del Grup Parlamentari de Convergència i Unió, d'acord amb el que estableixen els articles 145 i 146 del Reglament del Parlament, presenten la següent Proposta de resolució

EXPOSICIÓ DE MOTIUS

El ciclisme és una pràctica esportiva molt estesa al conjunt de Catalunya, que viu el seu màxim exponent en els mesos d'estiu, afavorits per la climatologia favorable que permet el seu desenvolupament a l'exterior.

Molts ciclistes empren, en realitzar les seves rutes, sovint els mateixos trams de carretera, que es converteixen en vies on la confluència de vehicles a motor amb bicicletes pot constituir un perill.

Per això, podria ser convenient que en les rutes que són més utilitzades pels ciclistes, s'advertís de la seva possible presència, amb l'objectiu que els conductors de vehicles a motor extremessin la cura i l'atenció.

Per tot això, el Grup Parlamentari de Convergència i Unió presenta la següent

PROPOSTA DE RESOLUCIÓ

El Parlament de Catalunya insta el Govern a incorporar la senyalística adequada que avisi i alerti de la possible presència de ciclistes i cicloturistes en les carreteres de la xarxa viària de Catalunya més emprades per aquest col·lectiu d'usuaris, amb l'objectiu de millorar-ne la seguretat, així com estudiar altres mesures de seguretat adients.

Palau del Parlament, 12 de maig de 2010

Oriol Pujol i Ferrusola, portaveu del G. P. de CiU; Carles Pellicer i Punyed, Xavier Pallarès i Povill, diputats del G. P. de CiU

Proposta de resolució sobre la supressió de passos a nivell sense barreres a la xarxa viària bàsica i comarcal del Baix Camp

Tram. 250-02853/08

Presentació

Grup Parlamentari de Convergència i Unió
Reg. 71659 / Admissió a tràmit: Mesa
del Parlament, 25.05.2010

A LA MESA DE LA COMISSIÓ DE POLÍTICA TERRITORIAL

Oriol Pujol i Ferrusola, portaveu, i Carles Pellicer i Punyed, diputat del Grup Parlamentari de Convergència i Unió, d'acord amb el que estableixen els articles 145 i 146 del Reglament del Parlament, presenten la següent Proposta de resolució:

EXPOSICIÓ DE MOTIUS

Es denomina pas a nivell a la intersecció d'una via de trànsit de carretera no diferenciada en altimetria amb una via de ferrocarril, el que exigeix que hagi d'estar degudament senyalitzat per tal que no es produeixin accidents; malauradament aquesta és una circumstància que no sempre està garantida, ja que hi ha espais on no hi ha cap element dissuasori del pas de vianants o vehicles.

A la comarca del Baix Camp existeixen encara passos a nivell de ferrocarrils sense barreres, fet que suposa un perill per a les persones i vehicles que els travessen.

Per tot això, el Grup Parlamentari de Convergència i Unió presenta la següent

PROPOSTA DE RESOLUCIÓ

El Parlament de Catalunya insta el Govern a instar el Ministeri de Foment que procedeixi a la supressió dels passos a nivell sense barreres de la xarxa viària bàsica i comarcal que encara resten a la comarca del Baix Camp.

Palau del Parlament, 12 de maig de 2010

Oriol Pujol i Ferrusola Carles Pellicer i Punyed
Portaveu del G. P. de CiU Diputat del G. P. de CiU

Proposta de resolució sobre la supressió de passos a nivell sense barreres a la xarxa viària bàsica i comarcal del Tarragonès

Tram. 250-02854/08

Presentació

Grup Parlamentari de Convergència i Unió
Reg. 71661 / Admissió a tràmit: Mesa
del Parlament, 25.05.2010

A LA MESA DE LA COMISSIÓ DE POLÍTICA TERRITORIAL

Oriol Pujol i Ferrusola, portaveu, i Carles Pellicer i Punyed, diputat del Grup Parlamentari de Convergència i Unió, d'acord amb el que estableixen els articles 145 i 146 del Reglament del Parlament, presenten la següent Proposta de resolució:

EXPOSICIÓ DE MOTIUS

Es denomina pas a nivell a la intersecció d'una via de trànsit de carretera no diferenciada en altimetria amb una via de ferrocarril, el que exigeix que hagi d'estar degudament senyalitzat per tal que no es produeixin accidents; malauradament aquesta és una circumstància que no sempre està garantida, ja que hi ha espais on no hi ha cap element dissuasori del pas de vianants o vehicles.

A la comarca del Tarragonès existeixen encara passos a nivell de ferrocarrils sense barreres, fet que suposa un perill per a les persones i vehicles que els travessen.

Per tot això, el Grup Parlamentari de Convergència i Unió presenta la següent

PROPOSTA DE RESOLUCIÓ

El Parlament de Catalunya insta el Govern a instar el Ministeri de Foment que procedeixi a la supressió dels passos a nivell sense barreres de la xarxa viària bàsica i comarcal que encara resten a la comarca del Tarragonès.

Palau del Parlament, 12 de maig de 2010

Oriol Pujol i Ferrusola Carles Pellicer i Punyed
Portaveu del G. P. de CiU Diputat del G. P. de CiU

Proposta de resolució sobre la supressió de passos a nivell sense barreres a la xarxa viària bàsica i comarcal del Priorat

Tram. 250-02855/08

Presentació

Grup Parlamentari de Convergència i Unió
Reg. 71662 / Admissió a tràmit: Mesa
del Parlament, 25.05.2010

A LA MESA DE LA COMISSIÓ DE POLÍTICA TERRITORIAL

Oriol Pujol i Ferrusola, portaveu, i Carles Pellicer i Punyed, diputat del Grup Parlamentari de Convergència i Unió, d'acord amb el que estableixen els articles 145 i 146 del Reglament del Parlament, presenten la següent Proposta de resolució:

EXPOSICIÓ DE MOTIUS

Es denomina pas a nivell a la intersecció d'una via de trànsit de carretera no diferenciada en altimetria amb una via de ferrocarril, el que exigeix que hagi d'estar degudament senyalitzat per tal que no es produeixin accidents; malauradament aquesta és una circumstància que no sempre està garantida, ja que hi ha espais on no hi ha cap element dissuasori del pas de vianants o vehicles.

A la comarca del Priorat existeixen encara passos a nivell de ferrocarrils sense barreres, fet que suposa un perill per a les persones i vehicles que els travessen.

Per tot això, el Grup Parlamentari de Convergència i Unió presenta la següent

PROPOSTA DE RESOLUCIÓ

El Parlament de Catalunya insta el Govern de la Generalitat a instar el Ministeri de Foment que procedeixi a la supressió dels passos a nivell sense barreres de la xarxa viària bàsica i comarcal que encara resten a la comarca del Priorat.

Palau del Parlament, 12 de maig de 2010

Oriol Pujol i Ferrusola Carles Pellicer i Punyed
Portaveu del G. P. de CiU Diputat del G. P. de CiU

Proposta de resolució sobre l'avaluació d'impacte ambiental del projecte de construcció d'una línia elèctrica aèria de Mont-ral a Capafonts

Tram. 250-02856/08

Presentació

Grup Parlamentari de Convergència i Unió
Reg. 71663 / Admissió a tràmit: Mesa del Parlament, 25.05.2010

A LA MESA DE LA COMISSIÓ D'ECONOMIA FINANCES I PRESSUPOST

Oriol Pujol i Ferrusola, portaveu, i Carles Pellicer i Punyed, diputat del Grup Parlamentari de Convergència i Unió, d'acord amb el que estableixen els articles 145 i 146 del Reglament del Parlament, presenten la següent Proposta de resolució:

EXPOSICIÓ DE MOTIUS

En data de 3 de març de 2008, la companyia elèctrica Fecsa Endesa va presentar el Projecte de construcció d'una línia Aèria a 25 kV des del CT 54561 «Tossalet» al CT XR068 «Mas Foret» en els termes municipals de Mont-ral (Alt Camp) i Capafonts (Baix Camp). La longitud del projecte és de 2757,29 metres de tram aeri i 202 metres de tram soterrat i la inversió a realitzar per la companyia de 500.000 euros.

Aquest projecte permetria als municipis de les muntanyes de Prades el tancament de l'«anella» elèctrica i acabaria amb el problema del subministrament elèctric en tot aquest àmbit.

Tanmateix, el Departament de Medi Ambient i Habitatge ha desestimat aquest projecte per no haver realitzat el procediment d'avaluació d'impacte ambiental.

Per tot això, el Grup parlamentari de Convergència i Unió presenta la següent

PROPOSTA DE RESOLUCIÓ

El Parlament de Catalunya insta el Govern a realitzar, amb la màxima urgència, el procediment d'avaluació d'impacte ambiental del projecte de construcció d'una línia aèria a 25 kV des del CT 54561 «Tossalet» al CT XR068 «Mas Foret» en els termes municipals de Mont-ral (Alt Camp) i Capafonts (Baix Camp).

Palau del Parlament, 11 de maig de 2010

Oriol Pujol i Ferrusola Carles Pellicer i Punyed
Portaveu del G. P. de CiU Diputat del G. P. de CiU

Proposta de resolució sobre la cessió a l'Ajuntament de Prades (Baix Camp) de la caseta al peu de la carretera T-701

Tram. 250-02857/08

Presentació

Grup Parlamentari de Convergència i Unió
Reg. 71664 / Admissió a tràmit: Mesa del Parlament, 25.05.2010

A LA MESA DE LA COMISSIÓ DE POLÍTICA TERRITORIAL

Oriol Pujol i Ferrusola, portaveu, i Carles Pellicer i Punyed, diputat del Grup Parlamentari de Convergència i Unió, d'acord amb el que estableixen els articles 145 i 146 del Reglament del Parlament, presenten la següent Proposta de resolució:

EXPOSICIÓ DE MOTIUS

El municipi de Prades (Baix Camp) està situat prop del cim de les muntanyes de Prades, de les que n'ostenta la capitalitat. Prades es troba al bell mig d'un altiplà a 940 metres d'altitud en una zona de gran densitat boscosa de la comarca del Baix Camp que es caracteritza per un clima fresc a l'estiu, per la bellesa del paisatge, la riquesa vegetal i les preuades aigües, constituint el municipi una destinació turística d'interior de primer ordre.

En aquest àmbit, el Govern de la Generalitat de Catalunya disposa d'un equipament (una antiga caseta de carreteres) a peu de carretera T-701 i a l'entrada del municipi, que resta abandonada i sense cap ús concret. L'Ajuntament de Prades en reclama l'ús per a poder destinar-lo per a equipament municipal.

Per tot això, el Grup parlamentari de Convergència i Unió presenta la següent

PROPOSTA DE RESOLUCIÓ

El Parlament de Catalunya insta el Govern a cedir, mitjançant la figura jurídica que es consideri més adient, la caseta a peu de carretera T-701 i ubicada a l'entrada del municipi de Prades de la que n'és titular el Govern de la Generalitat a l'Ajuntament de Prades (Baix Camp)

Palau del Parlament, 11 de maig de 2010

Oriol Pujol i Ferrusola Carles Pellicer i Punyed
Portaveu del G. P. de CiU Diputat del G. P. de CiU

Proposta de resolució sobre el consens amb els sindicats agraris del reglament de desenvolupament de la Llei 20/2009, de prevenció i control ambiental de les activitats

Tram. 250-02858/08

Presentació

Grup Parlamentari de Convergència i Unió
Reg. 71665 / Admissió a tràmit: Mesa del Parlament, 25.05.2010

A LA MESA DE LA COMISSIÓ DE MEDI AMBIENT I HABITATGE

Oriol Pujol i Ferrusola, portaveu, Dolors Rovirola i Coromí, Ramon Espadaler i Parcerisas, i Xavier Pallarès i Povill, diputats del Grup Parlamentari de Convergència i Unió, d'acord amb el que estableix als articles 145 i 146 del Reglament de la Cambra, presenten la següent proposta de resolució.

EXPOSICIÓ DE MOTIUS

El sector agrícola i ramader català està patint actualment una crisi sense precedents, degut a múltiples factors. El manteniment dels baixos preus acompanyat dels elevats costos de producció és un dels elements més importants per entendre aquesta crisi.

Un altre factor important en la pèrdua de competitivitat de les explotacions és l'elevada regulació i burocratització del sector.

En aquest sentit, la Llei 20/2009, de 4 de desembre, de prevenció i control ambiental de les activitats, perjudica de manera important al sector ramader català.

A tall d'exemple podem dir que amb l'aplicació de l'anterior llei, la Llei 3/1998, de 27 de febrer, de la intervenció integral de l'Administració ambiental, una granja de vedells d'engreix era annex I, a partir dels 750 animals, i ara ho serà a partir dels 600. Pel que fa a les explotacions de vaques de llet sent el límit d'abans de 500 caps, ara ho és de 300. I les granges d'ovelles abans cap era annex I, i ara a partir de 2.000 animals són annex I.

Per tant, aquets canvis perjudiquen al ramader, ja que els requisits fixats a l'annex I, són molt superiors al annex II. El problema primer que hi haurà, serà que el ramader, sense haver ampliat ni un sol animal, i sense haver fet cap modificació substancial de la seva activitat, haurà de presentar un altre projecte de legalització de la granja, amb 12 anys poden haver patit 3 legalitzacions diferents.

Actualment s'està redactant el reglament que ha de desenvolupar la Llei 20/2009, de 4 de desembre, prevenció i control ambiental de les activitats, i des dels sindicats agraris s'està demanant que es mantingui la classificació dels annexos de l'antiga normativa.

Per aquests motius el Grup Parlamentari de Convergència i Unió presenta la següent

PROPOSTA DE RESOLUCIÓ

El Parlament de Catalunya insta al Govern de la Generalitat a consensuar el reglament que desenvolupa la Llei 20/2009, de 4 de desembre, de prevenció i control ambiental de les activitats, amb els sindicats agraris catalans.

Palau del Parlament, 12 de maig de 2010

Oriol Pujol i Ferrusola, portaveu del G. P. de CiU; Dolors Rovirola i Coromí, diputada del G. P. de CiU; Ramon Espadaler i Parcerisas, Xavier Pallarès i Povill, diputats del G. P. de CiU

Proposta de resolució sobre el restabliment del servei del darrer tren de mitjana distància de Portbou a l'estació de Sants, de Barcelona, els caps de setmana

Tram. 250-02859/08

Presentació

Grup Parlamentari de Convergència i Unió
Reg. 71666 / Admissió a tràmit: Mesa del Parlament, 25.05.2010

A LA MESA DE LA COMISSIÓ DE POLÍTICA TERRITORIAL

Oriol Pujol i Ferrusola, portaveu, Josep Rull i Andreu, Santi Vila i Vicente, Carles Puigdemont i Casamajó, i Eudald Casadesús i Barceló, diputats del Grup Parlamentari de Convergència i Unió, d'acord amb el que estableixen els articles 145 i 146 del Reglament del Parlament presenten la següent

PROPOSTA DE RESOLUCIÓ SOBRE LA RECUPERACIÓ DEL DARRER TREN DE MITJANA DISTÀNCIA DE PORTBOU (ALT EMPORDÀ) A BARCELONA-SANTS, ELS CAPS DE SETMANA

EXPOSICIÓ DE MOTIUS

Amb l'entrada en vigor dels nous horaris, el darrer tren operat per Renfe-Mitjana Distància amb destinació Barcelona que circulava els caps de setmana des de Portbou (Alt Empordà) ha estat suprimit. Amb els nous horaris del servei de Mitjana Distància de la línia Barcelona-Girona-Portbou-Cervera, el darrer tren surt de l'estació de Portbou a les 19:31 hores i arriba a Barcelona-Sants a les 22:13 hores. Abans, però, la darrera expedició sortia de Portbou a les 20:30 hores i arribava a Barcelona a les 22:50 hores.

Aquest darrer tren efectua parada a Figueres (Alt Empordà) a les 19:56 hores (abans, el darrer era a les 20:52 hores) i Girona (Gironès) a les 20:34 hores (abans, a les 22:22 hores). Això dificulta l'arribada a Barcelona de molts estudiants i treballadors que passen el cap de setmana a les comarques gironines, a banda de castigar un territori amb un caràcter eminentment turístic. En

Proposta de resolució sobre l'adequació de la normativa europea amb relació al benestar animal i la difusió d'aquesta normativa

Tram. 250-02861/08

Presentació

Grup Parlamentari de Convergència i Unió

Reg. 71668 / Admissió a tràmit: Mesa del Parlament, 25.05.2010

A LA MESA DE LA COMISSIÓ D'AGRICULTURA, RAMADERIA I PESCA

Oriol Pujol i Ferrusola, portaveu, i Xavier Pallarès i Povill, Diputat del Grup Parlamentari de Convergència i Unió, d'acord amb el que estableixen els articles 145 i 146 del Reglament del Parlament, presenten la següent Proposta de resolució

EXPOSICIÓ DE MOTIUS

Davant de l'adaptació de les granges a la normativa europea de benestar animal i de la obligatorietat que tenen els ramaders de fer tot un seguit de canvis a les seves explotacions, el sector expressa la seva preocupació.

Aquesta normativa afecta directament, almenys, als Departaments de Política Territorial i Obres públiques, Agricultura, Alimentació i Acció Rural, i Medi Ambient i Habitatge. Donat que aquest fet complicarà i molt a feina d'adaptació de les granges a la nova normativa i que encara es disposa d'un temps raonable, 31 de desembre de 2011 en el cas de gallines ponedores, i 31 de desembre de 2012 en el cas del sector porcí.

Per aquests motius, el Grup Parlamentari de Convergència i Unió presenta la següent

PROPOSTA DE RESOLUCIÓ

El Parlament de Catalunya insta el Govern de la Generalitat, mitjançant el Departament d'Agricultura, Alimentació i Acció Rural, a liderar l'adequació de la normativa europea relativa a benestar animal i de l'obligatorietat que tenen els ramaders a fer tot un seguit de canvis a les seves explotacions, a través de les oficines comarcals del Departament d'Agricultura, Alimentació i Acció Rural, i a dur a terme la difusió oportuna de la normativa europea per tal que la seva aplicació no comporti una reducció de les explotacions ramaderes del nostre país.

Palau del Parlament, 12 de maig de 2010

Oriol Pujol i Ferrusola Xavier Pallarès i Povill
Portaveu del G. P. de CiU Diputat del G. P. de CiU

Proposta de resolució sobre la inclusió dels municipis afectats per causes excepcionals en les mesures fiscals que estableix l'Ordre EHA/1059/2010

Tram. 250-02862/08

Presentació

Grup Parlamentari de Convergència i Unió

Reg. 71669 / Admissió a tràmit: Mesa del Parlament, 25.05.2010

A LA MESA DE LA COMISSIÓ D'AGRICULTURA, RAMADERIA I PESCA

Oriol Pujol i Ferrusola, portaveu, i Xavier Pallarès i Povill, Diputat del Grup Parlamentari de Convergència i Unió, d'acord amb el que estableixen els articles 145 i 146 del Reglament del Parlament, presenten la següent Proposta de resolució

EXPOSICIÓ DE MOTIUS

El dia 30 d'abril de 2010 el BOE publicava l'Ordre EHA/1059/2010, de 28 d'abril, per la qual es redueixen els índexs de rendiment net aplicables al període impositiu 2009 en el mètode d'estimació objectiva de l'Impost sobre la renda de les persones físiques per a les activitats agrícoles i ramaderes afectades per diverses circumstàncies excepcionals i els mòduls del règim especial simplificat de l'Impost sobre el valor afegit per a actuacions de renovació o reparació d'habitatges particulars aprovats per l'Ordre EHA/99/2010, de 28 de gener, per la qual es despleguen per a l'any 2010 el mètode d'estimació objectiva de l'Impost sobre la renda de les persones físiques i el règim especial simplificat de l'Impost sobre el valor afegit.

Des de diverses organitzacions agràries es considera que molts municipis que van resultar especialment afectats per la tempesta de l'1 d'agost de 2009 han quedat exclosos de la mesura.

Durant els mesos de juny, juliol i agost de 2009, molts municipis catalans també varen patir les conseqüències d'aquests temporals.

Per aquests motius, el Grup Parlamentari de Convergència i Unió presenta la següent

PROPOSTA DE RESOLUCIÓ

El Parlament de Catalunya insta el Govern de la Generalitat, mitjançant el Departament d'Agricultura, Alimentació i Acció Rural, a dur a terme les gestions necessàries davant del Ministeri d'Hisenda per tal que els municipis afectats per causes excepcionals quedin inclosos en el marc de l'Ordre EHA/1059/2010, de 28 d'abril, per la qual es redueixen els índexs de rendiment net aplicables al període impositiu 2009 en el mètode d'estimació objectiva de l'Impost sobre la renda de les

persones físiques per a les activitats agrícoles i ramaderes afectades per diverses circumstàncies excepcionals i els mòduls del règim especial simplificat de l'Impost sobre el valor afegit per a actuacions de renovació o reparació d'habitatges particulars aprovats per l'Ordre EHA/99/2010, de 28 de gener, per la qual es despleguen per a l'any 2010 el mètode d'estimació objectiva de l'Impost sobre la renda de les persones físiques i el règim especial simplificat de l'Impost sobre el valor afegit.

Palau del Parlament, 12 de maig de 2010

Oriol Pujol i Ferrusola Xavier Pallarès i Povill
Portaveu del G. P. de CiU Diputat del G. P. de CiU

————— **Proposta de resolució sobre el manteniment de l'oferta del cicle formatiu de grau superior d'higiene bucodental a l'IES Cal·lípolis, de Tarragona, i sobre la creació d'un cicle formatiu de grau superior d'higiene bucodental a l'IES Baix Camp, de Reus**

Tram. 250-02863/08

Presentació

Grup Parlamentari de Convergència i Unió
Reg. 71670 / Admissió a tràmit: Mesa
del Parlament, 25.05.2010

A LA MESA DE LA COMISSIÓ D'EDUCACIÓ I UNIVERSITATS

Oriol Pujol i Ferrusola, portaveu, Meritxell Ruiz i Isern, Joan Miquel Nadal i Malé, i Carles Sala i Roca, diputats del Grup Parlamentari de Convergència i Unió, d'acord amb el que estableixen els articles 145 i 146 del Reglament del Parlament, presenten la següent Proposta de resolució

EXPOSICIÓ DE MOTIUS

L'Institut Cal·lípolis és un IES que es troba al complex educatiu de la Laboral a Tarragona. Un centre educatiu amb més de 20 anys d'història i que a dia d'avui compta amb més de 1.300 alumnes.

A l'IES Cal·lípolis s'imparteixen fins avui, 9 dels 13 cicles sanitaris existents, estudis sanitaris molt consolidats en aquest centre.

El mes passat, el Departament d'Educació va decidir suprimir el cicle formatiu d'higiene bucodental amb arguments de reorganització dels cicles formatius.

Diferents agents de Tarragona han manifestat la seva preocupació sobre com s'ha pres aquesta decisió i no comparteixen els criteris que el Govern de la Generalitat ha fet servir per justificar la supressió.

El cicle formatiu d'higiene bucodental també està molt consolidat al centre ja que fa 15 anys que l'imparteixen.

El cicle ofereix 33 places per a l'alumnat i les preinscripcions dels darrers anys han estat les següents:

Curs 2009-2010: 101 preinscripcions

Curs 2008-2008: 77 preinscripcions

Curs 2007-2008: 65 preinscripcions

És per aquest motiu que el Grup Parlamentari de Convergència i Unió, presenta la següent

PROPOSTA DE RESOLUCIÓ

«El Parlament de Catalunya insta al Govern de la Generalitat a:

1. Mantenir l'oferta del cicle formatiu de grau superior d'higiene bucodental a l'IES Cal·lípolis de Tarragona.
2. Crear a l'IES Baix Camp de Reus un nou cicle formatiu de grau superior d'higiene bucodental.»

Palau del Parlament, 3 de maig de 2010

Oriol Pujol i Ferrusola, portaveu del G. P. de CiU; Meritxell Ruiz i Isern, diputada del G. P. de CiU; Joan Miquel Nadal i Malé, Carles Sala i Roca, diputats del G. P. de CiU

————— **Proposta de resolució sobre la difusió i el foment dels escacs**

Tram. 250-02864/08

Presentació

Grup Parlamentari Socialistes - Ciutadans pel Canvi, Grup Parlamentari d'Esquerra Republicana de Catalunya, Grup Parlamentari d'Iniciativa per Catalunya Verds - Esquerra Unida i Alternativa
Reg. 71702 / Admissió a tràmit: Mesa
del Parlament, 25.05.2010

A LA MESA DEL PARLAMENT

El grups parlamentaris sotasignats, d'acord amb el que preveu l'article 145 del Reglament del Parlament, presenten la següent proposta de resolució sobre la difusió i el foment dels escacs.

EXPOSICIÓ DE MOTIUS

Hi ha qui considera els escacs simplement un joc de taula o un esport associat a un col·lectiu de persones amb elevades capacitats intel·lectuals. En canvi, cada vegada més, s'utilitza els escacs com una eina pedagògica de primer ordre en els centres educatius per tal de millorar el rendiment escolar i contribuir a l'educació integral de l'alumnat.

Últimament també s'està impulsant la pràctica dels escacs en el col·lectiu de la gent gran per tal de fomentar l'activitat mental, i així poder retardar o pal·liar l'apari-

ció de les malalties neurodegeneratives com, per exemple, l'Alzheimer.

Nombroses investigacions arreu del món han constatat que la pràctica dels escacs entre la seva població potencia tant les capacitats intel·lectuals com el pensament creatiu, duent a terme importants beneficis en els àmbits de l'educació, de la salut, i social.

D'aquesta manera, la pràctica dels escacs comporta en el vessant intel·lectual l'augment de la capacitat d'atenció i concentració, la millora del raonament lògic i de la memòria, i el fet d'aprendre a estar en silenci serveixen per fomentar i reforçar l'adquisició dels hàbits d'estudi.

A la vegada, es potencien substancialment les capacitats de càlcul, d'anàlisi i de síntesi; es millora la percepció, la discriminació, la creativitat, la imaginació i la intuïció; es treballa l'orientació espai-temps i es millora l'expressió verbal.

En el vessant de la personalitat s'estimula la iniciativa, l'autocontrol, l'autodisciplina, l'esforç, la reflexió, el pensament crític i la responsabilitat; es millora l'organització i la planificació i es potencia l'autoestima i l'autonomia.

Els escacs, en definitiva, són importants per a l'estimulació del pensament

PROPOSTA DE RESOLUCIÓ

El Parlament Català insta el Govern a declarar els escacs d'utilitat pública i a emprendre actuacions per a la seva difusió i fomentar-ne la pràctica a la població catalana, especialment en els àmbits de l'educació, lúdic i de la salut.

Palau del Parlament, 19 de maig del 2010

Miquel Iceta i Llorens, portaveu GP GSOC-CPC; Anna Simó i Castelló, portaveu GP ERC; Dolors Camats i Luis, portaveu GP ICV-EUiA

3.10.92. PROCEDIMENTS DE PARTICIPACIÓ EN L'APLICACIÓ DELS PRINCIPIS DE SUBSIDIARIETAT I PROPORCIONALITAT PER LA UNIÓ EUROPEA

Control del principi de subsidiarietat amb relació a la Proposta de reglament del Parlament Europeu i del Consell relatiu a les estadístiques europees sobre conreus permanents

Tram. 295-00013/08

Text presentat

Tramesa de la Secretaria de la Comissió Mixta de la Unió Europea del 25.05.2010
Reg. 71856 / Admissió a tràmit:
Presidència del Parlament, 27.05.2010

A LA MESA DEL PARLAMENT

ASUNTO: PROPUESTA DE REGLAMENTO DEL PARLAMENTO EUROPEO Y DEL CONSEJO RELATIVO A LAS ESTADÍSTICAS EUROPEAS SOBRE CULTIVOS PERMANENTES. [COM (2010) 249 FINAL]

En aplicación del artículo 6.1 de la Ley 8/1994, de 19 de mayo, la Comisión Mixta para la Unión Europea remite a su Parlamento, por medio del presente correo electrónico, la iniciativa legislativa de la Unión Europea que se acompaña, a efectos de su conocimiento y para que, en su caso, remita a las Cortes Generales un dictamen motivado que exponga las razones por las que considera que la referida iniciativa de la Unión Europea no se ajusta al principio de subsidiariedad.

Aprovecho la ocasión para recordarle que, de conformidad con el artículo 6.2 de la mencionada Ley 8/1994, el dictamen motivado que, en su caso, apruebe su Institución debería ser recibido por las Cortes Generales en el plazo de cuatro semanas a partir de la remisión de la iniciativa legislativa europea.

Con el fin de agilizar la transmisión de los documentos en relación con este procedimiento de control del principio de subsidiariedad, le informo que se ha habilitado el siguiente correo electrónico de la Comisión Mixta para la Unión Europea: cmue@congreso.es

Secretaría de la Comisión Mixta para la Unión Europea

Bruselas, 21.5.2010
COM(2010)249 final
2010/0133 (COD)

PROPUESTA DE REGLAMENTO DEL PARLAMENTO EUROPEO Y DEL CONSEJO RELATIVO A LAS ESTADÍSTICAS EUROPEAS SOBRE CULTIVOS PERMANENTES

EXPOSICIÓN DE MOTIVOS

I. CONTEXTO DE LA PROPUESTA

• MOTIVACIÓN Y OBJETIVOS DE LA PROPUESTA

La agricultura es, sin lugar a dudas, un sector importante para el desarrollo económico, social y cultural de Europa. La producción de frutas y de vino constituye un ámbito esencial de la actividad agrícola en la Unión Europea. El Reglamento (CEE) nº 357/79 del Consejo, de 5 de febrero de 1979, relativo a las encuestas estadísticas sobre las superficies vitícolas¹ y la Directiva 2001/109/CE del Parlamento Europeo y del Consejo, de 19 de diciembre de 2001, sobre las encuestas estadísticas que han de efectuar los Estados miembros para determinar el potencial de producción de las plantaciones de determinadas especies de árboles frutales² prevén el establecimiento de un sistema de información sobre las estadísticas relativas a los cultivos permanentes más importantes a nivel europeo. Estos actos jurídicos han contribuido a crear sistemas nacionales de recogida de datos sobre el potencial de producción de dichos cultivos, desde el punto de vista de las empresas y con respecto a las características estructurales de las unidades de producción. El sistema de estadísticas sobre cultivos permanentes que existe actualmente en la Unión Europea no habría sido posible sin dicha legislación.

Sin embargo, tanto los usuarios como los proveedores de datos han hecho hincapié en la necesidad de una actualización. Por un lado, los cambios en la política agrícola común (PAC) y la situación de estos productos en el mercado desde la entrada en vigor de la actual legislación han introducido necesidades nuevas o diferentes para los usuarios, tanto en términos de variables y desgloses como de datos más actualizados. Por otro lado, queda aún margen para mejorar la comparabilidad y la exhaustividad del marco, insistiendo en una mayor armonización de las variables y los conceptos, y ofreciendo a los Estados miembros mayor libertad a la hora de elegir los métodos y las fuentes –incluidas las fuentes administrativas– que utilizan para recoger los datos básicos necesarios para la elaboración de las estadísticas.

• CONTEXTO GENERAL

El objetivo de la presente propuesta es actualizar, simplificar y optimizar el marco jurídico existente para las estadísticas europeas sobre cultivos permanentes mediante la sustitución de los dos actos jurídicos en

1. DO L 54 de 5.3.1979, p. 124.

2. DO L 13 de 16.1.2002, p. 21.

vigor por un único acto. Los Estados miembros, las partes interesadas y los servicios de la Comisión vienen reclamando desde hace años una modificación de la base jurídica de las estadísticas relativas a los cultivos permanentes.

Desde la entrada en vigor de los actuales actos jurídicos se han producido cambios significativos tanto en las condiciones de producción (PAC) como en la situación de los mercados. En línea con el requisito de que las estadísticas oficiales deben ser pertinentes, es decir, que deben responder a las necesidades actuales y potenciales de los usuarios, la presente propuesta revisa algunas variables y simplifica en gran medida el desglose de la producción y las regiones, además de tener en cuenta los cambios recientes en las categorías de vinos. Desde la perspectiva de la oferta, la propuesta responde a la evolución de las necesidades de los usuarios, por ejemplo, en lo que se refiere a los datos sobre las plantaciones de olivos. Asimismo, actualiza los plazos de transmisión de datos.

La propuesta simplifica, además, las variables y los conceptos, y adapta de manera significativa las estadísticas sobre los cultivos permanentes a las necesidades reales de los usuarios, suprimiendo las estadísticas anuales sobre cambios en las plantaciones y el desglose muy detallado de la producción de vino. La propuesta también tiene debidamente en cuenta el equilibrio necesario entre las necesidades de los usuarios y la carga para los encuestados y los institutos nacionales de estadística. La introducción de nuevas variables o nuevos desgloses se compensa con la supresión de algunos de los requisitos existentes en la actual legislación. El nivel de requisitos adicionales, especialmente la información procedente de las empresas, debe tender a una disminución de la carga global. Por lo que respecta a la información que deben transmitir los encuestados, la carga se reduce mediante la introducción de umbrales a nivel territorial y de explotación, con lo que se espera reducir el tamaño de las muestras.

En caso de que no se actualizara el marco jurídico, las estadísticas europeas sobre cultivos permanentes perderían parte de su pertinencia, lo que comprometería la toma de decisiones en ámbitos políticos conexos.

• DISPOSICIONES VIGENTES EN EL ÁMBITO DE LA PROPUESTA

Puesto que el objeto de la presente propuesta es actualizar las disposiciones vigentes para adaptarlas a las nuevas necesidades, conviene derogar la base jurídica existente, a saber, el Reglamento (CEE) nº 357/79 del Consejo y la Directiva 2001/109/CE.

• COHERENCIA CON OTRAS POLÍTICAS Y OBJETIVOS DE LA UNIÓN

Las instituciones europeas han subrayado en diversas ocasiones el papel fundamental que desempeña la agricultura para garantizar la seguridad alimentaria, producir alimentos sanos y contribuir a la vitalidad de las zonas rurales en la Unión Europea. La importancia cada vez mayor del consumo de fruta y su impacto positivo en la salud pública, el peso de las economías rurales, el empleo, la sostenibilidad y la competitividad en térmi-

nos de política social e inclusión («alimentos seguros y sanos para todos») exigen una adaptación del sistema estadístico. La importancia de los cultivos permanentes en las zonas rurales, y la consiguiente necesidad de mano de obra abundante, hacen que resulte imprescindible conocer mejor las condiciones estructurales de producción de dichos cultivos.

2. CONSULTA DE LAS PARTES INTERESADAS Y EVALUACIÓN DE IMPACTO

• CONSULTA DE LAS PARTES INTERESADAS

Métodos y principales sectores de consulta, perfil general de los encuestados

Entre 2007 y 2009 se celebraron consultas técnicas exhaustivas con los proveedores de datos en los grupos de trabajo pertinentes del Sistema Estadístico Europeo. En varias ocasiones, se pidió a los proveedores nacionales de datos que implicaran a sus socios nacionales en los debates. Asimismo, se realizaron consultas con diferentes servicios de la Comisión (DG Empresa e Industria, DG Agricultura y Desarrollo Rural, DG Política Regional, DG Salud y Consumidores y DG Medio Ambiente) y con las partes interesadas del sector.

Resumen de las respuestas y forma en que se han tenido en cuenta

La presente propuesta es el resultado de negociaciones exhaustivas entre todas las partes interesadas; tiene en cuenta las prioridades que existen en relación con las nuevas necesidades de los usuarios y establece un equilibrio con la carga adicional de recogida y compilación que dichas prioridades podrían plantear.

• OBTENCIÓN Y UTILIZACIÓN DE ASESORAMIENTO TÉCNICO

Ámbitos científicos y técnicos pertinentes

Los representantes nacionales en el Grupo de Trabajo sobre Estadísticas de Cultivos de Eurostat son expertos que conocen la legislación vigente y los sistemas nacionales de recogida y compilación de estadísticas sobre cultivos permanentes. Los servicios de la Comisión consultados disponen de expertos en agricultura o en el análisis de las políticas relacionadas con la agricultura.

Metodología utilizada

Entre 2008 y 2009, las ideas y propuestas de Eurostat se debatieron en las reuniones de los grupos de trabajo y los comités, en las que participaron representantes de los institutos nacionales de estadística o de los departamentos de agricultura de las autoridades nacionales, así como otros servicios de la Comisión y agentes externos. Posteriormente, estas ideas y propuestas se presentaron y debatieron en la reunión plenaria del Grupo de Trabajo sobre la base de los comentarios escritos solicitados a los Estados miembros. Por otra parte, Eurostat celebró consultas bilaterales con otros servicios de la Comisión a los que pueden resultar útiles las estadísticas sobre cultivos permanentes.

Principales organizaciones y expertos consultados

Institutos nacionales de estadística, autoridades nacionales de agricultura, servicios de la Comisión y agentes del sector (por ejemplo, COPA-COGECA y OIV).

Resumen del asesoramiento recibido y utilizado

No se ha mencionado la existencia de riesgos potencialmente graves con consecuencias irreversibles.

Todos los expertos estuvieron de acuerdo en que era necesario actualizar la base jurídica de las estadísticas sobre cultivos permanentes.

El asesoramiento recibido de los expertos durante las numerosas reuniones y rondas de consulta ha dado lugar a una propuesta equilibrada que responde a las necesidades del usuario, por ejemplo, en el ámbito de la PAC o la dimensión social de la agricultura, sin olvidar la eficacia en la recogida de datos que reduzca al mínimo la carga para los encuestados.

Medios utilizados para divulgar los dictámenes técnicos

Documentos y actas de las reuniones del grupo de trabajo disponibles en CIRCA. Intercambios bilaterales, principalmente por escrito.

• ANÁLISIS DE EFECTOS Y CONSECUENCIAS

Opción 1 (opción de base, es decir, sin nueva intervención de la Unión Europea). Sin una nueva intervención de la Unión Europea, la comparabilidad y la armonización de las estadísticas sobre cultivos permanentes en Europa se debilitarían y, en un contexto en el que la proporción de cultivos permanentes predomina en una parte importante de las regiones europeas, las oportunidades para utilizar eficazmente las estadísticas compiladas por los países socios sobre la base de conceptos y modelos de notificación comunes no se aprovecharían al máximo. En los casos en los que las estadísticas sobre cultivos permanentes procedentes de fuentes oficiales no estén armonizadas o disponibles, o solo estén disponibles parcialmente debido a que se facilitan de forma voluntaria, es preciso recurrir a otras fuentes (por ejemplo, partes interesadas y organizaciones de comerciantes). Como resultado de ello, la calidad de los datos puede verse perjudicada y podría repercutir negativamente en la elaboración de las políticas.

Opción 2 (intervención de la Unión Europea en la forma propuesta). El marco propuesto para las estadísticas europeas mejora la comparabilidad de los datos y, por ende, su pertinencia para los usuarios, tanto a nivel europeo como a nivel nacional. Además, la aplicación de conceptos y formatos de notificación comunes puede contribuir a la eficacia de la recogida y la utilización de las estadísticas sobre cultivos permanentes.

3. ASPECTOS JURÍDICOS DE LA PROPUESTA

• RESUMEN DE LA ACCIÓN PROPUESTA

El objetivo del presente Reglamento es actualizar el marco común para la producción sistemática de estadísticas sobre cultivos permanentes, por medio de la recogida, la compilación, el tratamiento y la transmisión por parte de los Estados miembros de estadísticas europeas armonizadas sobre cultivos permanentes.

• BASE JURÍDICA

La base jurídica de las estadísticas europeas es el artículo 338 del Tratado de Funcionamiento de la Unión Europea. Actuando con arreglo al procedimiento legislativo ordinario, el Parlamento Europeo y el Consejo adoptan medidas para la elaboración de estadísticas cuando ello resulta necesario para la realización de las actividades de la Unión. Dicho artículo establece los requisitos relativos a la elaboración de estadísticas europeas, en particular, el respeto de las normas de imparcialidad, fiabilidad, objetividad, independencia científica, rentabilidad y secreto estadístico.

• PRINCIPIO DE SUBSIDIARIEDAD

El principio de subsidiariedad se aplica en la medida en que la propuesta no pertenece a un ámbito de competencia exclusiva de la Unión Europea.

Los objetivos de la propuesta no pueden ser alcanzados de manera satisfactoria por los Estados miembros por los motivos expuestos a continuación.

Una de las principales preocupaciones en relación con la calidad de los datos estadísticos es su comparabilidad. Los Estados miembros no pueden alcanzar este objetivo en la medida necesaria sin un marco europeo claro, es decir, sin una legislación europea que establezca conceptos estadísticos, modelos de notificación y requisitos de calidad comunes. Por ello, desde 1977 existe una legislación europea en el ámbito de las estadísticas sobre cultivos permanentes con respecto a las plantaciones de árboles frutales y, desde 1979, con respecto a los viñedos para la producción de vino. Sin embargo, tanto los usuarios como los proveedores han solicitado una actualización.

Una actuación a nivel exclusivamente de los Estados miembros tendría una incidencia negativa en sus intereses. Habida cuenta de que, además de su componente nacional, las estadísticas sobre cultivos permanentes presentan también una importante dimensión internacional en lo que se refiere al comercio exterior, las autoridades de los Estados miembros quieren tener a su disposición información estadística comparable internacionalmente. Sin estas estadísticas, recogidas y compiladas con arreglo a un marco común a escala de la Unión Europea, disminuirían la pertinencia y la eficacia de los sistemas (nacionales) de estadísticas agrícolas. Además, la ausencia de un marco común que utilice conceptos y modelos de notificación comunes pondría en peligro o eliminaría completamente la posibilidad de intercambiar estadísticas.

La acción a escala de la Unión Europea permitirá cumplir mejor los objetivos de la propuesta por las razones que se exponen a continuación.

Los objetivos de la propuesta no pueden ser alcanzados de manera suficiente por los Estados miembros y pueden lograrse mejor a escala de la Unión Europea sobre la base de un acto jurídico europeo, ya que solo la Comisión puede coordinar la armonización necesaria de la información estadística a esta escala; en cambio, la organización de la recogida de datos y la compilación de estadísticas comparables sobre cultivos permanentes solo pueden realizarla los Estados miembros. Por consiguiente, la Unión Europea puede actuar de conformidad con el principio de subsidiariedad consagrado en el artículo 5 del Tratado.

Por lo que se refiere al uso de indicadores cualitativos para demostrar que el objetivo perseguido se puede conseguir mejor a escala de la Unión, cabe señalar que la finalidad de la propuesta es la producción de estadísticas europeas armonizadas sobre cultivos permanentes, que solo puede llevarse a cabo a escala de la Unión Europea. La propuesta permitirá una mayor comparabilidad de los datos, que, por tanto, serán más pertinentes.

El objetivo de la propuesta es armonizar los conceptos, los aspectos cubiertos y las características de la información solicitada, la cobertura, los criterios de calidad, los plazos de notificación y los resultados obtenidos, con objeto de lograr unas estadísticas europeas pertinentes, oportunas, comparables y coherentes. No obstante, la recogida de datos se deja a discreción de los Estados miembros, puesto que los proveedores nacionales de datos están en mejor posición para decidir la metodología y las fuentes de datos más adecuadas. Por este motivo, la iniciativa de la Unión Europea sobre normas metodológicas se limitará a la elaboración de un conjunto de directrices recomendadas, en estrecha colaboración con los Estados miembros.

La propuesta cumple, por tanto, el principio de subsidiariedad.

• PRINCIPIO DE PROPORCIONALIDAD

La propuesta respeta el principio de proporcionalidad por los motivos que se exponen a continuación.

El presente Reglamento se limita a lo mínimo requerido para alcanzar su objetivo y no excede de lo necesario para lograrlo. No especifica los mecanismos de recogida de datos para cada Estado miembro, limitándose únicamente a definir los datos que deben notificarse para garantizar una estructura y unos plazos armonizados. Cabe mencionar asimismo que toda la información solicitada con respecto a los viñedos para la producción de vino está disponible en el Registro Vitícola que deben crear y mantener, al menos hasta 2015, todos aquellos Estados miembros cuya producción sea significativa.

La frecuencia de la transmisión de datos en determinados casos, y la oportunidad de hacer mayor uso de otras fuentes distintas de las encuestas (por ejemplo, fuentes administrativas o técnicas adecuadas de estimación estadística), deberían reducir la carga financiera y administrativa que pesa sobre las autoridades nacio-

nales, regionales o locales, los agentes económicos y los ciudadanos.

- INSTRUMENTOS ELEGIDOS

Instrumento propuesto: reglamento.

No serían adecuados otros medios por los motivos que se exponen a continuación.

La selección del instrumento adecuado depende del objetivo legislativo. Habida cuenta de las necesidades informativas a escala europea, la tendencia de las estadísticas europeas ha sido la de recurrir a reglamentos y no a directivas como actos de base. Es preferible un reglamento porque las disposiciones que establece son las mismas en toda la Unión Europea y no deja a los Estados miembros la posibilidad de aplicarlas de forma incompleta o selectiva. Además, es directamente aplicable, lo que significa que no es necesario transponerlo al Derecho nacional. Por el contrario, las directivas, cuya finalidad es armonizar las legislaciones nacionales, son vinculantes para los Estados miembros en lo que se refiere a sus objetivos, pero dejan a las autoridades nacionales elegir la forma y los métodos utilizados para lograrlos, siendo necesaria su transposición al ordenamiento jurídico nacional. El recurso a un reglamento es coherente con otros actos jurídicos estadísticos adoptados desde 1979 con respecto a los viñedos para la producción de vino.

4. REPERCUSIONES PRESUPUESTARIAS

La propuesta no tiene incidencia alguna en el presupuesto de la Unión Europea.

5. INFORMACIÓN ADICIONAL

- SIMPLIFICACIÓN

La propuesta prevé una simplificación de los procedimientos administrativos para las autoridades públicas (de la UE o nacionales) y para los particulares.

El desglose reducido de los datos sobre la oferta por regiones, variedades, clases de densidad y clases de edad, la supresión de las clases de producción, la posibilidad de limitar el ámbito de aplicación en función del tamaño de las explotaciones que producen cultivos permanentes y la supresión de la transmisión de datos anuales relativos a las modificaciones en la superficie vitícola simplificarán el trabajo de los administradores nacionales y de la UE.

La posibilidad de limitar el alcance de la recogida de datos sobre cultivos permanentes reducirá la carga sobre los encuestados, especialmente las microempresas. Con la libertad otorgada a los Estados miembros para producir la información estadística necesaria mediante el uso combinado de distintas fuentes (encuestas, pero también datos administrativos o procedimientos de estimación) se pretende reducir la carga para los encuestados, tanto empresas como hogares.

- DEROGACIÓN DE DISPOSICIONES LEGALES VIGENTES

La adopción de la propuesta supondrá la derogación de legislación existente.

- ESPACIO ECONÓMICO EUROPEO

El acto propuesto se refiere a un asunto pertinente para elEEE y, por tanto, debe hacerse extensivo a su territorio.

2010/0133 (COD)

PROPUESTA DE REGLAMENTO DEL PARLAMENTO EUROPEO Y DEL CONSEJO RELATIVO A LAS ESTADÍSTICAS EUROPEAS SOBRE CULTIVOS PERMANENTES

(Texto pertinente a efectos del EEE)

EL PARLAMENTO EUROPEO Y EL CONSEJO DE LA UNIÓN EUROPEA,

Visto el Tratado de Funcionamiento de la Unión Europea, y, en particular, su artículo 338, apartado 1,

Vista la propuesta de la Comisión Europea,

Previa transmisión de la propuesta a los parlamentos nacionales,

De conformidad con el procedimiento legislativo ordinario,

Considerando lo siguiente:

(1) El Reglamento (CEE) nº 357/79 del Consejo, de 5 de febrero de 1979, relativo a las encuestas estadísticas sobre las superficies vitícolas³ y la Directiva 2001/109/CE del Parlamento Europeo y del Consejo, de 19 de diciembre de 2001, sobre las encuestas estadísticas que han de efectuar los Estados miembros para determinar el potencial de producción de las plantaciones de determinadas especies de árboles frutales⁴ han sido modificados en varias ocasiones. Puesto que se precisan actualmente nuevas modificaciones y simplificaciones, en aras de la claridad y de conformidad con el nuevo enfoque de simplificación de la legislación de la Unión y una mejor reglamentación, procede sustituir estos actos por un único acto.

(2) A fin de poder cumplir la tarea que le ha sido impuesta por el Tratado y por las disposiciones del Derecho de la Unión que rigen la organización común de los mercados agrícolas, la Comisión necesita información precisa sobre el potencial de producción de determinadas especies de cultivos permanentes en la Unión. Con el fin de garantizar una gestión adecuada de la política agrícola común, la Comisión debe disponer regularmente, cada cinco años, de datos sobre los cultivos permanentes.

3. DO L 54 de 5.3.1979, p. 124.

4. DO L 13 de 16.1.2002, p. 21.

(3) Es preciso elaborar estadísticas estructurales sobre los cultivos permanentes a fin de garantizar el seguimiento del potencial de producción y de la situación del mercado. Además de la información facilitada en el contexto de la Organización del Mercado Común único, es imprescindible disponer de información a partir de un desglose regional. Por ello, los Estados miembros deben recopilar esta información y notificarla a la Comisión en determinadas fechas fijas.

(4) Las estadísticas sobre cultivos permanentes son esenciales para la gestión de los mercados a escala de la Unión. Se considera también primordial incluir estadísticas estructurales sobre cultivos permanentes además de las estadísticas anuales sobre superficies y producción elaboradas actualmente en virtud de otra legislación de la Unión.

(5) Con el fin de evitar cargas innecesarias a las explotaciones agrícolas y los administradores, deberían establecerse determinados umbrales para las entidades de base, con exclusión de las entidades no pertinentes.

(6) En aras de una armonización de los datos, conviene establecer claramente las definiciones más importantes, los periodos de referencia y los requisitos de precisión que han de aplicarse en la elaboración de dichas estadísticas.

(7) A fin de garantizar a los usuarios la disponibilidad de estas estadísticas en un plazo adecuado, debe fijarse un calendario para la transmisión de los datos a la Comisión.

(8) De conformidad con el Reglamento (CE) nº 1059/2003 del Parlamento Europeo y del Consejo, de 26 de mayo de 2003, por el que se establece una nomenclatura común de unidades territoriales estadísticas (NUTS)⁵, todas las estadísticas de los Estados miembros que se transmitan a la Comisión desglosadas por unidades territoriales deben utilizar la nomenclatura NUTS. En consecuencia, con objeto de elaborar estadísticas regionales comparables, las unidades territoriales deben definirse de acuerdo con la mencionada nomenclatura. No obstante, habida cuenta de que una gestión adecuada del sector vitivinícola requiere desgloses territoriales adicionales, cabe la posibilidad de fijar unidades territoriales diferentes.

(9) Los informes metodológicos y de calidad son esenciales para evaluar la calidad de los datos y analizar los resultados, y deben presentarse regularmente.

(10) El Reglamento (CE) nº 223/2009 del Parlamento Europeo y del Consejo, de 11 de marzo de 2009, relativo a las estadísticas europeas⁶, constituye un marco de referencia para las estadísticas europeas sobre cultivos permanentes. En particular, requiere que se respeten los principios de independencia profesional, imparcialidad, objetividad, fiabilidad, secreto estadístico y rentabilidad.

(11) Dado que el objetivo del presente Reglamento, a saber, el establecimiento de un marco jurídico común para la recogida, compilación y transmisión sistemá-

tica de estadísticas sobre cultivos permanentes en los Estados miembros, no puede ser alcanzado de manera suficiente por estos, y, por consiguiente, puede lograrse mejor a nivel de la Unión, esta puede adoptar medidas, de acuerdo con el principio de subsidiariedad consagrado en el artículo 5 del Tratado de la Unión Europea. De conformidad con el principio de proporcionalidad enunciado en dicho artículo, el presente Reglamento no excede de lo necesario para alcanzar este objetivo.

(12) Debe otorgarse a la Comisión la facultad de adoptar actos delegados de conformidad con lo dispuesto en el artículo 290 del Tratado de Funcionamiento de la Unión Europea.

(13) Se ha consultado al Comité Permanente de Estadística Agrícola.

HAN ADOPTADO EL PRESENTE REGLAMENTO:

ARTÍCULO 1. OBJETO

1. El presente Reglamento establece un marco común para la producción sistemática de estadísticas europeas sobre los cultivos permanentes enumerados en el anexo 1.

ARTÍCULO 2. DEFINICIONES

A efectos del presente Reglamento, se entenderá por:

1. «cultivos permanentes»: los cultivos no sujetos a un régimen de rotación, distintos de los prados permanentes, que ocupan las tierras durante un largo periodo y dan cosechas durante varios años;

3. «parcela plantada»: una parcela agrícola tal como se define en el artículo 2, apartado 1 *bis*, del Reglamento (CE) nº 796/2004⁷ en la que se ha plantado uno de los cultivos permanentes mencionados en el anexo 1;

2. «superficie plantada»: la superficie de las parcelas en las que se ha plantado una plantación homogénea del cultivo permanente de que se trate redondeada al área más próxima (100 m²);

4. «año de cosecha»: el año civil en el que empieza la cosecha;

5. «densidad»: el número de plantas por hectárea;

6. «periodo normal de plantación»: el periodo del año en el que se plantan habitualmente los cultivos permanentes, entre mediados del otoño y mediados de la primavera del año siguiente;

7. «año de plantación»: el primer año en el que la planta presenta un desarrollo vegetativo a partir del día en el que se instala en su lugar de producción definitivo;

7. Reglamento (CE) nº 796/2004 de la Comisión, de 21 de abril de 2004, por el que se establecen disposiciones para la aplicación de la condicionalidad, la modulación y el sistema integrado de gestión y control previstos en el Reglamento (CE) nº 1782/2003 del Consejo por el que se establecen disposiciones comunes aplicables a los regímenes de ayuda directa en el marco de la política agrícola común y se instauran determinados regímenes de ayuda a los agricultores, (DO L 141 de 30.4.2004, p. 18).

5. DO L 154 de 21.6.2003, p. 1.

6. DO L 87 de 31.3.2009, p. 164.

8. «edad»: el número de años desde el año de plantación, considerado como el primer año (1);

9. «manzanos productores de manzanas de mesa y perales productores de peras de mesa»: las plantaciones de manzanos y perales, excepto los destinados específicamente a la transformación industrial;

10. «viñas destinadas a otros fines»: toda la superficie de viñas que debe inscribirse en el registro vitícola establecido en el Título I del Reglamento (CE) nº 436/2009 de la Comisión⁸;

11. «uvas de doble uso»: las uvas producidas a partir de «las variedades de viñas enumeradas en la clasificación de variedades de vinificación establecidas por los Estados miembros de conformidad con el artículo 120 bis, apartados 2 a 6, del Reglamento (CE) nº 1234/2007⁹, para la misma unidad administrativa, tanto como variedades de uva de vinificación y, según el caso, como variedades de uvas de mesa; variedades para la producción de uvas pasas o variedades para la producción de aguardiente de vino»¹⁰;

12. «cultivos combinados»: la combinación de cultivos que ocupan simultáneamente una parcela de tierra.

ARTÍCULO 3. COBERTURA

1. Las estadísticas que han de presentarse para los cultivos mencionados en los puntos 1 a 11 del anexo 1 deberán ser representativas de al menos el 95% de la superficie total cultivada en explotaciones que producen exclusiva o principalmente para el mercado de cada cultivo permanente de que se trate en cada Estado miembro.

Podrán excluirse las explotaciones cuya superficie sea inferior a 0,1 hectáreas, que produzcan exclusiva o principalmente para el mercado de cada cultivo permanente de que se trate en cada Estado miembro si su superficie acumulada representa menos del 5% de la superficie total plantada del cultivo individual.

2. La superficie de cultivos combinados deberá distribuirse entre los diferentes cultivos proporcionalmente a la superficie de terreno que ocupan.

3. Sin perjuicio de cualquier acto delegado que se adopte en virtud del artículo 4, apartado 4, del presente Reglamento, las estadísticas sobre los cultivos a que se refiere el punto 12 del anexo I se proporcionarán utilizando los datos disponibles en el registro vitícola establecido de conformidad con el artículo 185 *bis* del Reglamento (CE) nº 1234/2007 para todas las explotaciones incluidas en dicho registro tal como se definen en el artículo

8. DO L 128 de 27.5.2009, p. 15.

9. Reglamento (CE) nº 1234/2007 del Consejo, de 22 de octubre de 2007, por el que se crea una organización común de mercados agrícolas y se establecen disposiciones específicas para determinados productos agrícolas (Reglamento único para las OCM) (DO L 299 de 16.11.2007, p. 1).

10. Reglamento (CE) nº 436/2009 de la Comisión, de 26 de mayo de 2009, por el que se establecen disposiciones de aplicación del Reglamento (CE) nº 479/2008 del Consejo en lo que respecta al registro vitícola, a las declaraciones obligatorias y a la recopilación de información para el seguimiento del mercado, a los documentos que acompañan al transporte de productos y a los registros que se han de llevar en el sector vitivinícola (DO L 128 de 27.5.2009, p.15).

3, apartado 1 *bis*, del Reglamento (CE) nº 436/2009 de la Comisión¹¹.

ARTÍCULO 4. PRODUCCIÓN DE DATOS

1. Los Estados miembros producirán en el transcurso de 2012, y posteriormente cada cinco años, los datos a que se refiere el anexo II en relación con la superficie plantada con los cultivos permanentes mencionados en los puntos 1 a 11 del anexo I.

2. Los Estados miembros producirán en el transcurso de 2015, y posteriormente cada cinco años, los datos a que se refiere el anexo III en relación con la superficie plantada con los cultivos permanentes mencionados en el punto 12 del anexo I.

3. Cada Estado miembro elaborará las estadísticas estructurales enumeradas en los anexos II y III relativas a la superficie plantada con cultivos permanentes, en la que al menos 500 ha se consagran a cada cultivo permanente individual mencionado en el anexo 1 en el territorio de dicho Estado miembro.

4. La Comisión adoptará actos delegados en virtud del artículo 10 con objeto de modificar la lista del anexo 1 y las estadísticas establecidas en los anexos II y III.

ARTÍCULO 5. AÑO DE REFERENCIA

1. El primer año de referencia será 2012 para los datos a que se refiere el anexo II relativos a los cultivos permanentes mencionados en los puntos 1 a 11F del anexo I.

2. El primer año de referencia será 2015 para los datos a que se refiere el anexo III relativos a los cultivos permanentes mencionados en el punto 12 del anexo I.

3. Las estadísticas presentadas se referirán a la superficie plantada después del periodo normal de plantación.

ARTÍCULO 6. REQUISITOS DE PRECISIÓN

1. Los Estados miembros que realicen encuestas por muestreo para obtener estas estadísticas adoptarán todas las medidas necesarias para garantizar que los datos cumplan los siguientes requisitos de precisión: el coeficiente de variación de los datos no superará, a nivel nacional, el 3% de la superficie cultivada para cada uno de los cultivos mencionados en los puntos 1 a 11 y el 1% para los cultivos mencionados en el punto 12 del anexo I.

2. Cuando un Estado miembro decida utilizar fuentes de información estadística distintas de las encuestas, deberá asegurarse de que la información obtenida de esas fuentes sea, al menos, de igual calidad que la obtenida a partir de encuestas estadísticas.

3. Cuando un Estado miembro decida utilizar una fuente administrativa informará de ello a la Comisión por adelantado y proporcionará detalles sobre el método utilizado y la calidad de los datos procedentes de dicha fuente administrativa.

11. DO L 128 de 27.5.2009, p. 15.

ARTÍCULO 7. ESTADÍSTICAS REGIONALES

1. El desglose regional que ha de utilizarse se especifica en los anexos II y III.
2. Los niveles NUTS a que se refieren los anexos se establecen en el Reglamento (CE) nº 1059/2003.

ARTÍCULO 8. TRANSMISIÓN A LA COMISIÓN

1. Los Estados miembros transmitirán a la Comisión (Eurostat) los datos establecidos en los anexos II y III a más tardar el 31 de julio del año que sigue al periodo de referencia.
2. La Comisión adoptará actos delegados de conformidad con el artículo 10 a fin de adaptar los cuadros de transmisión establecidos en los anexos II y III.

ARTÍCULO 9. INFORMACIÓN METODOLÓGICA Y CUALITATIVA

1. A los efectos del presente Reglamento, se aplicarán a los datos que deban transmitirse los criterios de calidad establecidos en el artículo 12, apartado 1, del Reglamento (CE) nº 223/2009¹².
2. A más tardar el 31 de julio de 2013, y posteriormente cada cinco años, los Estados miembros entregarán a la Comisión (Eurostat) informes de la calidad de los datos transmitidos y los métodos utilizados.
3. En los informes, que utilizarán los criterios de calidad mencionados en el apartado 1, se describirá:
 - a) la organización de las encuestas a que se refiere el presente Reglamento y la metodología utilizada;
 - b) el nivel de precisión y la cobertura de las encuestas por muestreo contempladas en el presente Reglamento; y
 - c) la calidad de las fuentes distintas de las encuestas que se hubieran utilizado.
4. Los Estados miembros informarán a la Comisión de todo cambio metodológico o de otro tipo que pudiera tener repercusiones considerables en las estadísticas, a más tardar tres meses después de la entrada en vigor de la modificación en cuestión.
5. Se tendrá en cuenta el principio de que los costes y gastos adicionales deben mantenerse dentro de unos límites razonables.

ARTÍCULO 10. EJERCICIO DE DELEGACIÓN

1. La competencia de adoptar los actos delegados mencionados en el artículo 4, apartado 4, y en el artículo 8, apartado 2, se atribuirá a la Comisión por un periodo de tiempo indefinido.
2. Cuando adopte un acto delegado, la Comisión lo notificará simultáneamente al Parlamento Europeo y al Consejo.
3. La competencia de adoptar actos delegados se atribuye a la Comisión sin perjuicio de lo dispuesto en los artículos 11 y 12.

ARTÍCULO 11. REVOCACIÓN DE LA DELEGACIÓN

1. La delegación de competencias mencionada en el artículo 4, apartado 4, y el artículo 8, apartado 2, podrá ser revocada por el Parlamento Europeo o por el Consejo.
2. La institución que haya iniciado un procedimiento interno para decidir la posible revocación de la delegación de competencias informará al otro legislador y a la Comisión a más tardar un mes antes de tomar la decisión final, indicando las competencias delegadas que podrían estar sujetas a revocación y los motivos de la misma.
3. La decisión de revocación pondrá fin a la delegación de las competencias especificadas en dicha decisión. Surtirá efecto inmediatamente salvo si se especifica una fecha posterior. No afectará a la validez de los actos delegados ya en vigor. Se publicará en el *Diario Oficial de la Unión Europea*.

ARTÍCULO 12. OBJECIONES A LOS ACTOS DELEGADOS

1. El Parlamento Europeo o el Consejo podrán oponerse a un acto delegado en un plazo de dos meses a partir de la fecha de la notificación. A iniciativa del Parlamento Europeo o del Consejo, este plazo podrá ampliarse un mes.
2. Si, al final de ese periodo, ni el Parlamento Europeo ni el Consejo se oponen al acto delegado, o si, antes de esa fecha, el Parlamento Europeo y el Consejo informan a la Comisión de que han decidido no formular objeciones, el acto delegado entrará en vigor en la fecha contemplada en sus disposiciones.
3. Si el Parlamento Europeo o el Consejo se oponen al acto delegado adoptado, este no entrará en vigor. La institución de que se trate deberá declarar los motivos por los que se opone al acto delegado.

ARTÍCULO 13. DEROGACIÓN

Quedan derogados el Reglamento (CE) nº 357/79 y la Directiva 2001/109/CE con efecto a partir del 1 de enero de 2012.

Las referencias al Reglamento y a la Directiva derogados se entenderán hechas al presente Reglamento.

ARTÍCULO 13. ENTRADA EN VIGOR

El presente Reglamento entrará en vigor el vigésimo día siguiente al de su publicación en el *Diario Oficial de la Unión Europea*.

Será aplicable a partir del 1 de enero de 2012.

El presente Reglamento será obligatorio en todos sus elementos y directamente aplicable en cada Estado miembro.

Por el Parlamento Europeo
El Presidente

Por el Consejo
El Presidente

N. de la R.: Els annexos d'aquest document poden ésser consultats a l'Arxiu del Parlament.

12. DO L 87 de 31.3.2009, p. 164.

Tramesa a la Comissió

Comissió competent: Comissió d'Agricultura, Ramaderia i Pesca.

Acord: Mesa del Parlament, escoltada la Junta de Portaveus, sessions del 27.05.2010.

Termini de formulació d'observacions

Termini: 4 dies hàbils (de l'1.06.2010 al 04.06.2010).

Finiment del termini: 07.06.2010; 9:30 hores.

Acord: Presidència del Parlament, 27.05.2010.

3.15. MOCIONS SUBSEGÜENTS A INTERPELLACIONS

Moció subsegüent a la interpellació al Govern sobre les mancances del sistema educatiu

Tram. 302-00237/08

Esmenes presentades

Reg. 71801 / Admissió a tràmit:

Presidència del Parlament, 26.05.2010

Esmenes presentades pel Grup Parlamentari del Partit Popular de Catalunya (reg. 71801)

A LA MESA DEL PARLAMENT

Dolors Montserrat i Culleré, portaveu del Grup Parlamentari del Partit Popular de Catalunya al Parlament, Rafael López i Rueda, diputat, d'acord amb allò que preveu l'article 139 del Reglament de la Cambra presenta la següent esmena a la moció subsegüent a la interpellació al Govern sobre les mancances del sistema educatiu (NT: 302-00237/08).

1 ESMENA NÚM. I
De modificació
G. P. del Partit Popular de Catalunya

Del punt 4:

«4. Replantear la política de recortes educativos dando marcha atrás a las siguientes decisiones del Departamento de Educación:

– La supresión del bachillerato nocturno de manera unilateral en la práctica totalidad de centros educativos.

– La supresión del bachillerato diurno de 21 centros que sólo cuentan con una línea de bachillerato y la amenaza a los 70 restantes que se encuentran en esta situación.

– La propuesta de cierre de grupos en la Educación Secundaria Obligatoria mediante el comunicado a diversos centros para no matricular a nuevos alumnos.

– El recorte de grupos de Formación Profesional en diversos centros y la falta de adecuación entre la oferta formativa y la demanda real.

– La reducción de 200 profesionales en los servicios educativos de apoyo en los centros afectando a un conjunto de profesionales como psicopedagogos, profesionales de los centros de recursos, 'vetlladors' infantiles para alumnado con discapacidad, técnicos de integración social, asesores lingüísticos y de cohesión social, etc.

– El recorte de horas de dedicación de los profesionales de apoyo en los centros no han sido despedido.

– El incumplimiento del compromiso de contratar a 1.706 técnicos de educación infantil para dar servicio a las escuelas de infantil y primaria.

– La eliminación progresiva de los programas de innovación educativa en los centros.

– La congelación del número de Centros de Atención Educativa Preferente y la previsión de disminución de plantilla en estos centros.

– La disminución en 88 del número de aulas de acogida según las previsiones presupuestarias.

– La reducción de la plantilla en un 60% de los centros catalanes, según los datos de los sindicatos, hecho que ha llevado a aumentar, por primera vez en la historia, la ratio profesorado/alumnado.

– El recorte de maestros especialistas itinerantes en las Zonas Escolares Rurales, incumpliendo, de esta manera, el Acuerdo de Rurales».

Palau del Parlament, 25 de maig de 2010

M. Dolors Montserrat i Culleré Rafael López i Rueda

Moció subsegüent a la interpel·lació al Govern sobre la propera temporada turística

Tram. 302-00238/08

Esmenes presentades

Reg. 71804 / Admissió a tràmit:

Presidència del Parlament, 26.05.2010

Esmenes presentades pel Grup Parlamentari de Convergència i Unió (reg. 71804)

A LA MESA DEL PARLAMENT

Oriol Pujol i Ferrusola, portaveu, i Xavier Crespo i Llobet, diputat del Grup Parlamentari de Convergència i Unió, d'acord amb l'article 139.4 del Reglament del Parlament, presenta les següents esmenes a la Moció subsegüent a la Interpel·lació al Govern sobre la propera temporada turística (tram. 302-00238/08).

- 1** ESMENA NÚM. 1
D'addició
G. P. de Convergència i Unió

AL PUNT 2

«2. [...] a Catalunya, *preservant la qualitat turística, no entrant en competència amb el sector i no sobrecarregant els municipis ni les corporacions amb més obligacions sense la corresponent dotació econòmica*».

- 2** ESMENA NÚM. 2
D'addició
G. P. de Convergència i Unió

D'un nou punt núm. 8

«8. *A instar el Govern de l'Estat a revisar la seva definició de municipi turístic per tal que més municipis puguin acollir-se a aquesta condició i beneficiar-se de condicions favorables per accedir a un finançament més just i equitatiu als serveis que aquests han de prestar*».

Palau del Parlament, 25 de maig de 2010

Oriol Pujol i Ferrusola Xavier Crespo i Llobet
Portaveu del G. P. de CiU Diputat del G. P. de CiU

Moció subsegüent a la interpel·lació al Govern sobre les polítiques que afecten el Cos de Mossos d'Esquadra

Tram. 302-00239/08

Esmenes presentades

Reg. 71802 / Admissió a tràmit:

Presidència del Parlament, 26.05.2010

Esmenes presentades pel Grup Parlamentari del Partit Popular de Catalunya (reg. 71802)

A LA MESA DEL PARLAMENT

Maria Dolors Montserrat i Culleré, portaveu del Grup Parlamentari del Partit Popular de Catalunya al Parlament, Santi Rodríguez i Serra, diputat, d'acord amb allò que disposa l'article 139 del Reglament de la Cambra, presenta la següent esmena a la moció subsegüent a la interpel·lació al Govern sobre les polítiques que afecten el Cos de Mossos d'Esquadra, amb NT: 302-00239/VIII.

- 1** ESMENA NÚM. I
D'addició
G. P. del Partit Popular de Catalunya

DEL PUNT 2:

«[...] *i centrar els esforços de qualitat en l'atenció a les víctimes i en la resolució de les investigacions*».

Palau del Parlament, 25 de maig de 2010

M. Dolors Montserrat i Culleré Santi Rodríguez i Serra

4. INFORMACIÓ

4.50. COMPLIMENT DE RESOLUCIONS I DE MO-
CIONS

4.50.01. COMPLIMENT DE RESOLUCIONS

**Control del compliment de la Resolució
604/VIII, sobre l'adaptació del model in-
formàtic de gestió de centres educatius**
Tram. 290-00540/08Informe relatiu al compliment de la Reso-
lucióReg. 71532 / Admissió a tràmit i
tramesa a la Comissió competent:
Mesa del Parlament, 25.05.2010

A LA MESA DEL PARLAMENT

Núm. d'expedient: 290-00540/08

Sobre: Control de compliment de la Resolució 604/
VIII, sobre l'adaptació del model informàtic de gestió
de centres educatius.

D'acord amb allò que disposen els articles 140 i 146 del Reglament del Parlament de Catalunya i per tal de donar compliment a la Resolució 604/VIII, sobre l'adaptació del model informàtic de gestió de centres educatius (núm. tram. 290-00540/08), us informo del següent:

El programa SAGA és una eina informàtica que dona suport a l'administració i gestió acadèmica dels centres docents de titularitat de la Generalitat de Catalunya. El seu funcionament adequat depèn d'un nombrós conjunt de variables sobre els que el Departament d'Educació ve actuant: resolució ràpida d'incidències, millora de la xarxa de comunicacions, ampliació de la capacitat de procés i nombre d'accessos simultanis dels servidors, optimització de seqüències de programació, millora de la formació d'usuaris, entre d'altres.

Certament es tracta d'un sistema d'informació complex, desenvolupat en un marc legal i reglamentari del sistema educatiu molt diferent a l'actual. És per aquest motiu, que abans d'aconseguir el seu desplegament complet ha hagut d'anar incorporant canvis dels quals cal destacar l'adaptació a la Llei orgànica 2/2006 (LOE). Quant als centres de formació professional, també els és d'aplicació allò previst a la Llei orgànica 5/2002 (LOQFP) i normatives de desplegament. Fruit d'aquesta adequació constant als calendaris de desplegament normatiu, el programa SAGA no havia aconseguit el nivell adequat de serveis i d'estabilització.

En el decurs de 2010, i tenint molt present el marc de contenció de la despesa, s'han prioritzat aquelles actua-

cions que consolidaven aquest entorn normatiu i les que estabilitzaven el producte per reduir significativament els costos d'operació.

– Estabilitzar l'avaluació final relativa als plans d'estudi LOE, reduint significativament les incidències que afecten als centres.

– Estandarització del procés de planificació i matrícula dels ensenyaments LOE.

– Estabilitzar la gestió econòmica i incorporar funcionalitats que simplifiquen el manegament de la informació per part dels centres.

– Continuar el desplegament dels cicles formatius LOE, incorporant els nous currículums.

– Finalitzar el desplegament del batxillerat LOE i adaptar la comunicació de dades cap a l'oficina de les PAU.

– Creació dels centres Institut Escola. Adaptar el funcionament de l'aplicació als requeriments de la LEC.

– Desenvolupament de l'Històric de qualificacions de l'alumnat, adaptat a la normativa marcada per la LOE.

– Incorporar tots aquells centres públics de primària que ho han sol·licitat per tal que puguin utilitzar SAGA en la seva feina de gestió diària.

Avui, en el marc de la LEC es produeixen canvis de base en la gestió dels centres: millora de la seva autonomia, nou concepte de direcció de centre, gestió per objectius, expedient electrònic de l'alumnat. Per donar resposta a aquests nous reptes és necessari superar la concepció sobre la qual es va construir l'actual SAGA i és per aquest motiu que el Departament ha iniciat un projecte de concepció d'un nou model de gestió de centres com a punt de partida de la construcció de les eines informàtiques que li donin suport.

Aquest projecte pretén desplegar un conjunt d'eines organitzatives i tecnològiques que permetin als centres educatius assolir uns alts nivells de qualitat en el marc de la seva autonomia.

Barcelona, 17 de maig de 2010

Ernest Maragall i Mira
Conseller d'Educació

4.53. SESSIONS INFORMATIVES I COMPAREIXENCES

4.53.05. SOL·LICITUDS DE COMPAREIXENÇA

Sol·licitud de compareixença de representants de l'organització no governamental Projecte Home Catalunya davant la Comissió de Salut perquè informin sobre les línies d'actuació d'aquesta entitat

Tram. 356-00672/08

Acord sobre la sol·licitud

Acord de tenir la sessió de compareixença adoptat per la Comissió de Salut, en la sessió núm. 54, tinguda el dia 20.05.2010 (DSPC-C 847).

Sol·licitud de compareixença de Carmen Soto, presidenta de l'Associació de Discapacitats Físics, Psíquics i Sensorials de Montcada i Reixac (Vallès Occidental), i dels vocals Andrés Jimenez i Anna Ballesta davant la Comissió d'Educació i Universitats perquè informin sobre la recerca de nous mètodes psicopedagògics per als infants amb necessitats educatives especials escolaritzats en escoles ordinàries

Tram. 356-00703/08

Acord sobre la sol·licitud

Acord de tenir la sessió de compareixença adoptat per la Comissió d'Educació i Universitats, en la sessió núm. 48, tinguda el dia 20.05.2010 (DSPC-C 846).

Sol·licitud de compareixença de representants de la Fundació Catalana per la Prevenció de Residus i el Consum Responsable davant la Comissió de Medi Ambient i Habitatge perquè informin sobre el suport al foment dels sistemes de dipòsit, devolució i retorn d'envasos, i a la xarxa «Per un model eficient de gestió d'envasos»

Tram. 356-00707/08

Sol·licitud

Sol·licitud: Grup Parlamentari Socialistes - Ciutadans pel Canvi, Grup Parlamentari d'Esquerra Republicana de Catalunya, Grup Parlamentari d'Iniciativa per Catalunya Verds - Esquerra Unida i Alternativa (reg. 71796).

Admissió a tràmit: Mesa de la Comissió de Medi Ambient i Habitatge, sessió del 27.05.2010.

4.53.10. SESSIONS INFORMATIVES I COMPAREIXENCES DE MEMBRES DEL GOVERN

Sessió informativa de la Comissió de Cooperació i Solidaritat amb el vicepresident del Govern per a presentar el Pla anual de cooperació al desenvolupament 2010

Tram. 355-00142/08

Substanciació

Sessió informativa feta en la sessió núm. 26 de la Comissió de Cooperació i Solidaritat, del 20.05.2010 (DSPC-C 848).

———— **Sessió informativa de la Comissió de Política Cultural amb el president del Consell de l'Audiovisual de Catalunya per a presentar un estudi sobre la televisió digital terrestre local**

Tram. 359-00016/08

Retirada de la sol·licitud

Retirada pel president del Consell de l'Audiovisual de Catalunya (reg. 71831).

Admissió a tràmit: 27.05.2010.

4.53.15. SESSIONS INFORMATIVES I COMPAREIXENCES D'AUTORITATS, DE FUNCIONARIS I D'ALTRES PERSONES

———— **Compareixença d'una representació del Conselh Generau d'Aran amb relació al Projecte de llei de polítiques de joventut**

Tram. 353-00978/08

Substanciació

Compareixença feta en la sessió núm. 54 de la Comissió de Benestar i Immigració, del 25.05.2010 (DSPC-C 849).

———— **Compareixença d'una representació de la Diputació de Barcelona amb relació al Projecte de llei de polítiques de joventut**

Tram. 353-00979/08

Substanciació

Compareixença feta en la sessió núm. 54 de la Comissió de Benestar i Immigració, del 25.05.2010 (DSPC-C 849).

———— **Compareixença d'una representació de la Diputació de Girona amb relació al Projecte de llei de polítiques de joventut**

Tram. 353-00980/08

Substanciació

Compareixença feta en la sessió núm. 54 de la Comissió de Benestar i Immigració, del 25.05.2010 (DSPC-C 849).

———— **Compareixença d'una representació de la Diputació de Tarragona amb relació al Projecte de llei de polítiques de joventut**

Tram. 353-00981/08

Decaïment

Decaïment en la sessió núm. 54 del Comissió de Benestar i Immigració, tinguda el dia 25.05.2010 (DSPC-C 849).

———— **Compareixença d'una representació de la Diputació de Lleida amb relació al Projecte de llei de polítiques de joventut**

Tram. 353-00982/08

Substanciació

Compareixença feta en la sessió núm. 54 de la Comissió de Benestar i Immigració, del 25.05.2010 (DSPC-C 849).

———— **Compareixença d'una representació del Col·legi d'Educatrices i Educadors Socials de Catalunya amb relació al Projecte de llei de polítiques de joventut**

Tram. 353-00983/08

Decaïment

Decaïment en la sessió núm. 54 del Comissió de Benestar i Immigració, tinguda el dia 25.05.2010 (DSPC-C 849).

————— **Compareixença de representants del Fòrum de Joves Regidors de l'Associació Catalana de Municipis i Comarques amb relació al Projecte de Llei de polítiques de joventut**

Tram. 353-00984/08

Substanciació

Compareixença feta en la sessió núm. 54 de la Comissió de Benestar i Immigració, del 25.05.2010 (DSPC-C 849).

————— **Compareixença de Lluís Tolosa, expert en polítiques de joventut, amb relació al Projecte de Llei de polítiques de joventut**

Tram. 353-00985/08

Substanciació

Compareixença feta en la sessió núm. 54 de la Comissió de Benestar i Immigració, del 25.05.2010 (DSPC-C 849).

————— **Compareixença de representants de la Creu Roja davant la Comissió de Salut perquè expliquin les tasques que desenvolupen en l'àmbit de la salut**

Tram. 357-00420/08

Substanciació

Compareixença feta en la sessió núm. 54 de la Comissió de Salut, del 20.05.2010 (DSPC-C 847).

————— **Compareixença de Jorge Calero, president del Consell Superior d'Avaluació del Sistema Educatiu, davant la Comissió d'Educació i Universitats per a exposar les línies de treball del Consell**

Tram. 357-00457/08

Substanciació

Compareixença feta en la sessió núm. 48 de la Comissió d'Educació i Universitats, del 20.05.2010 (DSPC-C 846).

————— **Compareixença de representants de l'organització no governamental Projecte Home Catalunya davant la Comissió de Salut per a informar sobre les línies d'actuació d'aquesta entitat**

Tram. 357-00461/08

Acord de tenir la sessió de compareixença

Acord de tenir la sessió de compareixença adoptat per la Comissió de Salut en la sessió núm. 54, tinguda el dia 20.05.2010 (DSPC-C 847).

————— **Compareixença de Carmen Soto, presidenta de l'Associació de Discapacitats Físics, Psíquics i Sensorials de Montcada i Reixac (Vallès Occidental), i dels vocals Andrés Jimenez i Anna Ballesta davant la Comissió d'Educació i Universitats perquè informin sobre la recerca de nous mètodes psicopedagògics per als infants amb necessitats educatives especials escolaritzats en escoles ordinàries**

Tram. 357-00462/08

Acord de tenir la sessió de compareixença

Acord de tenir la sessió de compareixença adoptat per la Comissió d'Educació i Universitats en la sessió núm. 48, tinguda el dia 20.05.2010 (DSPC-C 846).

4.67. COMUNICACIONS DELS GRUPS PARLAMENTARIS I DELS DIPUTATS

Sol·licitud de dictamen al Consell de Garanties Estatutàries

Tram. 200-00078/08

Sol·licitud
Reg. 71645

A LA MESA DEL PARLAMENT

Els diputats i diputades sotasignants, integrants del Grup parlamentari del Partit Popular de Catalunya, d'acord amb el que preveu l'article 16, apartat 1, lletra b), en relació a l'article 23, apartat b), de la Llei 2/2009, de 12 de febrer, del Consell de Garanties Estatutàries, sol·liciten dictamen de l'alt òrgan consultiu de la Generalitat de Catalunya sobre l'adequació a la Constitució espanyola de 27 de desembre de 1978 i a l'Estatut d'Autonomia, aprovat per Llei orgànica 6/2006, de 19 de juliol, del Projecte de llei del codi de consum de Catalunya (NT 200-00078/08), i de forma especial els preceptes següents:

– Article 128.1, referent als drets lingüístics de les persones consumidores, en especial l'apartat 2 d'aquest precepte, que reconeix el dret a rebre en català un conjunt d'actuacions en matèria de consum, sense reconèixer el mateix dret pel que fa a rebre les mateixes actuacions en llengua castellana.

La present sol·licitud de Dictamen a l'Alt òrgan consultiu de la Generalitat de Catalunya es basa en els següents,

FONAMENTS JURÍDICS

La present sol·licitud de dictamen a l'Alt òrgan consultiu de la Generalitat es fonamenta en la necessitat de conèixer si, efectivament, l'actual redactat de l'article 128.1 del projecte de llei, referent als drets lingüístics i, de forma especial, l'apartat 2 que recull només el dret a rebre en llengua catalana un conjunt d'actuacions en l'àmbit del consum, s'ajusta al que estableixen els articles 3 de la Constitució espanyola de 27 de desembre de 1978 (cooficialitat de llengües), i els articles 6 (llengua pròpia i llengües oficials), 32 (drets i deures de coneixement i ús de les llengües) i 34 (drets lingüístics dels consumidors i usuaris) del vigent Estatut d'Autonomia, aprovat per la Llei orgànica 6/2006, de 19 de juliol.

Palau del Parlament, 20 de maig de 2010

Daniel Sirera i Bellés, Dolors Montserrat i Culleré, Josep Llobet i Navarro, Belén Pajares i Ribas, Àngels Olano i García, Francesc Vendrell i Bayona, Eva García i Rodríguez, Carina Mejías Sánchez, Jordi Montanya i Mías, Joan Bertomeu i Bertomeu, Enric Millo i Rocher, Santi Rodríguez i Serra, Rafel Luna i Vivas, Rafael López i Rueda

4.70. COMUNICACIONS DEL PRESIDENT DE LA GENERALITAT I COMUNICACIONS DEL GOVERN I D'ALTRES ÒRGANS

4.70.01. COMPOSICIÓ DEL GOVERN, DELEGACIONS DE FUNCIONS I ENCÀRRECS DE DESPATX

Encàrrec del despatx del conseller d'Innovació, Universitats i Empresa al conseller de Cultura i Mitjans de Comunicació

Tram. 330-00161/08

Presentació

President de la Generalitat

Reg. 71723 / Coneixement: 25.05.2010

Molt Honorable Senyor Ernest Benach i Pascual
President del Parlament de Catalunya

Benvolgut President,

De conformitat amb el que estableix l'article 12.1.k) i 20 de la Llei 13/2008, de 5 de novembre, de la presidència de la Generalitat i del Govern, em plau donar-vos compte que durant l'absència del conseller d'Innovació, Universitats i Empresa, del 24 de maig al 2 de juny de 2010, ambdós inclosos, s'encarregarà del despatx del seu Departament el conseller de Cultura i Mitjans de Comunicació.

Cordialment,

José Montilla i Aguilera

Barcelona, 11 de maig de 2010

N. de la R.: El Decret 61/2010, d'11 de maig, d'encàrrec del despatx del conseller d'Innovació, Universitats i Empresa al conseller de Cultura i Mitjans de Comunicació, del 24 de maig al 2 de juny de 2010, ambdós inclosos, és publicat al DOGC 5634, de 21 de maig de 2010.

4.70.05. DOCUMENTACIÓ TRAMESA EN COMPLIMENT DE LLEIS I ALTRES NORMES

Informe de l'activitat de l'Agència per a la Qualitat del Sistema Universitari de Catalunya corresponent al període 2008-2009

Tram. 334-00139/08

Presentació

Agència per a la Qualitat del Sistema Universitari de Catalunya
Reg. 71621 / Coneixement i tramesa a la Comissió d'Educació i Universitats:
Mesa del Parlament, 25.05.2010

M. H. Sr. Ernest Benach
President del Parlament de Catalunya

Benvolgut president,

Us trameto adjunt *l'Informe de l'activitat d'AQU Catalunya a la Comissió d'Educació i Universitats del Parlament de Catalunya, 2008-2009*, en compliment del que estableix l'article 7.1.c dels Estatuts d'AQU Catalunya.

Aquest informe ha estat elaborat amb el doble objectiu de retre comptes al Parlament de Catalunya sobre l'activitat desenvolupada per la nostra Agència durant el bienni 2008 i 2009, i el de plantejar els reptes de futur als quals hem de fer front durant els propers mesos. N'hem fet arribar còpies a la presidenta de la Comissió d'Educació i Universitats, en la seva qualitat de presidenta i per a l'oportuna distribució entre els membres de la Comissió.

Ben cordialment,

Joaquim Prats Cuevas
President

Barcelona, 18 de maig de 2010

N. de la R.: La documentació esmentada pot ésser consultada a l'Arxiu del Parlament.

Memòria explicativa de l'Institut Català de Finances corresponent al primer trimestre del 2010

Tram. 334-00140/08

Presentació

Conseller d'Economia i Finances
Reg. 71695 / Coneixement i tramesa a la Comissió d'Economia, Finances i Pressupost:
Mesa del Parlament, 25.05.2010

A LA MESA DEL PARLAMENT

Antoni Castells, conseller d'Economia i Finances de la Generalitat de Catalunya, d'acord amb el que disposa l'article 40 de la Llei 25/2009, de Pressupostos de la Generalitat de Catalunya per al 2010, tramet adjunta la Memòria explicativa sobre l'activitat de l'Institut Català de Finances, corresponent al primer trimestre de l'exercici del 2010.

Antoni Castells
Conseller d'Economia i Finances

Barcelona, 19 de maig de 2010

N. de la R.: La documentació esmentada pot ésser consultada a l'Arxiu del Parlament.

4.87. PROCEDIMENTS DAVANT EL TRIBUNAL CONSTITUCIONAL

4.87.10. RECURSOS D'INCONSTITUCIONALITAT INTERPOSATS CONTRA LLEIS DE CATALUNYA

Recurs d'inconstitucionalitat 2502/2010, interposat pel Defensor del Poble contra determinats articles de la Llei 24/2009, del 23 de desembre, del Síndic de Greuges

Tram. 381-00003/08

Allegacions que formula el Parlament

AL TRIBUNAL CONSTITUCIONAL

El letrado del Parlamento de Cataluña suscrito, en representación y defensa de la Cámara y en cumplimiento del Acuerdo de la Mesa del Parlamento de fecha 27 de enero de 2009, según tiene acreditado ante este Tribunal mediante escrito de fecha 30 de abril de 2010, como mejor en derecho proceda

DICE

1. Que, en fecha 26 de abril de 2010, el Parlamento de Cataluña ha sido notificado de la providencia dictada por el Tribunal Constitucional por la que se admite a trámite el Recurso de Inconstitucionalidad 2502-2010, promovido por el Defensor del Pueblo contra los artículos 1 b); 3.1; 26 b), inciso "la Administración local", y c), inciso "o a la Administración local", y 68 a 78, ambos inclusive, de la Ley del Parlamento de Cataluña 24/2009, de 23 de diciembre, del *Síndic de Greuges*, confiriendo un plazo de quince días para personarse en el procedimiento y formular alegaciones.

2. Que, en fecha 30 de abril de 2010, el Parlamento de Cataluña presentó escrito en el Registro General del Tribunal Constitucional, personándose y solicitando le fuera concedida una prórroga para formular alegaciones.

3. Que, mediante providencia de 7 de mayo de 2010, el Tribunal Constitucional, a petición de esta representación, tuvo por personado al Parlamento de Cataluña en el recurso de referencia y le confirió una prórroga de ocho días para la formulación de alegaciones.

4. Que, evacuando el trámite conferido mediante las providencias a que se ha hecho referencia, pasa a formular las siguientes

ALEGACIONES

EL recurrente manifiesta que *"en relación con la posible inconstitucionalidad de determinados preceptos de la Ley 24/2009, de 23 de diciembre (del Síndic de Greuges) [...] se ha tenido en cuenta, en particular, la necesidad de actuar en coherencia con el recurso presentado por el Defensor del Pueblo ante ese Alto Tribunal el 19 de septiembre de 2006 contra determinados preceptos del Estatuto de Cataluña por infracción de los artículos 14 (igualdad) y 54 (Defensor del Pueblo) de la Constitución; y la contradicción evidente entre la voluntad de las Cortes Generales sobre la designación del Mecanismo Nacional de Prevención de la Tortura en el marco del Protocolo Facultativo de la Convención contra la Tortura de Naciones Unidas, expresada en la Ley Orgánica 1/2009, y la del Parlamento de Cataluña sobre la misma cuestión expresada después en la Ley que ahora se impugna, con infracción además por este último Parlamento del artículo 149.1.3ª de la Constitución"*.

La coherente invocación del recurrente y la subsecuente reproducción y resumen de las alegaciones presentadas en aquel proceso, nos llevan a seguir un procedimiento paralelo, pues este recurso trae causa de aquél y el correspondiente fallo del Tribunal resolverá y condicionará la sentencia que dicte en éste. En consecuencia, en buena parte de las controversias esenciales, también recordamos y resumimos las posiciones mantenidas ante el Tribunal.

PRIMERO

PLENA CONSTITUCIONALIDAD DE LOS ARTÍCULOS 3.1, DE LOS INCISOS "LA ADMINISTRACIÓN LOCAL" Y "O A LA ADMINISTRACIÓN LOCAL", DE LAS LETRAS b) Y c), RESPECTIVAMENTE, DEL ARTÍCULO 26 Y DEL ARTÍCULO 78, QUE NO AFECTAN AL DERECHO FUNDAMENTAL A LA IGUALDAD NI A LAS COMPETENCIAS DEL DEFENSOR DEL PUEBLO ESTABLECIDAS EN LA CONSTITUCIÓN

La institución del *Síndic de Greuges* nació con el artículo 35 del Estatuto de Autonomía de 1979, que le atribuía la competencia para proteger los derechos y las libertades públicas de los ciudadanos ante la Administración de la Generalidad, habilitándolo para supervisar a tales efectos, su actuación. El *Síndic de Greuges* se configuró como una institución directamente inspirada en la figura del *Ombudsman* de los países nórdicos, tras que la Constitución de 1978 operase su recepción en el reino de España, mediante la figura del Defensor del Pueblo, prevista en el artículo 54 CE y desarrollada por la Ley orgánica 3/1981, de 6 de abril. En el ordenamiento jurídico español la creación del *Síndic de Greuges* inspiró la aparición de figuras similares en la mayoría de las Comunidades Autónomas.

I. La supervisión del Síndic "con carácter exclusivo".

El Estatuto de Autonomía de Cataluña de 2006 aporta cambios sustanciales en la regulación del de 1979. Uno de ellos es la cuestión que pasa a ocuparnos y respec-

to a la que el recurrente mantiene sus conocidas tesis: “esta institución considera que el inciso ‘con carácter exclusivo’ del número 1 del artículo 78 del Estatuto de Autonomía de Cataluña y la previsión del número 2 del mismo artículo instrumentando la colaboración entre el Síndic de Greuges y el Defensor del Pueblo en el ejercicio de sus funciones son inconstitucionales por vulnerar, en los términos expresados, el artículo 54 de la Constitución así como el artículo 14 de la misma... Así, pues, considerando que el segundo inciso del artículo 78.1 del Estatuto consagra la supervisión ‘con carácter exclusivo’ del Síndic de Greuges, excluyendo al Defensor del Pueblo, y que el artículo 3.1 de la Ley 24/2009 desarrolla el artículo 78.1 del Estatuto, al que también remite, y que en todo caso se refiere in totum al ‘ámbito de actuación’ del Síndic de Greuges, debe impugnarse ante ese Alto Tribunal por análogas razones a aquéllas por las que se impugno el artículo 78.1 del Estatuto”.

Analicemos, pues, la exclusividad de la intervención del Síndic respecto al ámbito de la Generalidad, que reiteradamente cuestiona el recurrente.

La lectura conjunta de la Constitución (art. 54) y del Estatuto permite sostener que la palabra “*exclusividad*”, en la que se centra el recurrente, no atenta contra la Constitución. El artículo 54 no puede ser interpretado de manera aislada, sino de acuerdo con el resto de preceptos y principios constitucionales en una obligada interpretación sistemática. En consecuencia debe tenerse en cuenta, también respecto a esta cuestión, el principio de autonomía reconocido en el artículo 2 de la Carta magna. La insistencia del recurrente en ignorarlo o interpretarlo restrictivamente, fuerza y excusa nuestra reiteración. El Estado de las autonomías se basa en el principio dispositivo. Sin embargo, en el momento de aprobarse la Constitución se desconocía, a nivel jurídico-formal, cuántas Comunidades Autónomas acabarían conformándolo. Por eso, cuando el constituyente estableció un alto comisionado de las Cortes Generales, lo hizo sin anudarlo a una administración determinada. El desarrollo posterior del título VIII de la Constitución, la creación de las Comunidades Autónomas y la regulación de sus instituciones de autogobierno obligan a interpretar sistemática y autónómicamente la institución del Defensor en el marco de la Constitución que realmente emergió.

Si Cataluña tiene competencia exclusiva para desarrollar sus instituciones de autogobierno y su Estatuto crea el Síndic de Greuges, la articulación competencial entre el Defensor y el Síndic debe estar atemperada, si no presidida, por el principio autonómico, como sucede con otras instituciones autonómicas.

Más aún, el artículo 54 de la Constitución atribuye al Defensor del Pueblo la defensa de los derechos reconocidos en el título primero de la Constitución, para lo cual “*podrá supervisar la actividad de la administración*”; su interpretación, de acuerdo con el principio autonómico y la competencia exclusiva de la Generalidad de Cataluña respecto de las instituciones de autogobierno, determina que, si existe un *Defensor autonómico*, debe tener el control exclusivo de la administración

autonómica que depende del Gobierno de la Generalidad. La referencia constitucional a *la administración*, no especifica a cuales o cuántas se refiere; sin embargo, puesto que se expresa en singular puede interpretarse contextualmente que se refiere únicamente a la Administración del Estado; si la Constitución hubiera querido que abarcara a cualquiera o a todas las administraciones públicas así lo habría dicho, o bien hubiera usado la palabra el plural. La interpretación literal de la Constitución excluye, pues, la del recurrente de que “*incluye a todo el conglomerado de entes y órganos que abarca el concepto genérico de administración pública, con independencia de que tengan carácter estatal, autonómico o local, sean de naturaleza territorial, corporativa o institucional, y del ámbito territorial en el que estén radicados*”.

La interpretación extensiva de la competencia del Defensor respecto a la supervisión universal de cualquier y toda administración no está en la Constitución, como dice el recurrente. Está, sin embargo en la Ley orgánica 3/1981, del Defensor del Pueblo. Lo que modifica y contradice el vigente Estatuto es, pues, el artículo 12 de aquélla, no el 54 de la Constitución. La ley 3/1981 establece respecto al Defensor un ámbito universal de competencias, regulación que conduce a una situación completamente anómala en un Estado descentralizado, a causa de la concurrencia de competencias entre la institución estatal y la autonómica, con la subsiguiente duplicidad de actuaciones y confusión en la ciudadanía. Ciertamente, los Estatutos vasco y catalán estaban en vigor antes de aprobarse la ley del Defensor y lo que, por aquellas tempranas fechas, no esperaban ambas Comunidades era una interpretación y desarrollo legislativo tan restrictivo y encorsetado del principio autonómico como la que empezó y continuó produciéndose. Menos aún esperaban tanta insensibilidad frente al pluralismo y la autonomía, como la practicada constantemente por algunos titulares de las instituciones del Estado central, entre las que el recurrente alcanza las más altas cotas. La simetría y el desarrollo cicatero para las autonomías de la Constitución empezaron a alcanzar cotas impensables en el infausto año 1981. La ley orgánica 3/1981 no fue la más destacada en este sentido, pero forma parte también del cerco a las autonomías. Es lógico que el nuevo Estatuto quisiera romperlo; como también lo es que las mentalidades centralizadoras y escasamente autonomistas, como la del recurrente, se opongan de consuno a ello.

El nuevo Estatuto de autonomía de Cataluña, ley orgánica de carácter especial, que establece la competencia exclusiva de la Generalidad sobre las instituciones de autogobierno, de acuerdo con la Constitución, puede excepcionar de lo normado en la ley del Defensor y establecer el estatuto y funciones del Síndic de Greuges, institución homóloga y no subordinada; también puede excepcionar la competencia del Defensor para la supervisión de la administración de la Generalidad. Ciertamente no podría hacerlo una ley autonómica; el Estatuto es, empero, una ley estatal y la norma básica de la Comunidad Autónoma. Las alegaciones de inconstitucionalidad cuando se efectúan frente a un texto estatutario deben venir referidas, tan sólo, a preceptos de

la Constitución, puesto que sólo ellos integran, en este caso, el bloque de la constitucionalidad. En este sentido se ha manifestado el Tribunal en diversas sentencias, *ad exemplum* STC 157/1988.

Amplio y diverso es el significado de la palabra *exclusivo*; veremos sólo alguno. Puede decirse de aquello que corresponde a uno, y al tiempo excluye a los demás. Es el sentido que recoge el artículo 78.1 del Estatuto: “*El Síndic de Greuges tiene la función de proteger y defender los derechos y las libertades reconocidos por la Constitución y el presente Estatuto. A tal fin supervisa, con carácter exclusivo, la actividad de la Administración de la Generalidad*”, la supervisión del *Síndic* excluye, con las excepciones que inmediatamente veremos, la del Defensor; la exclusividad adquiere sentido al considerar que limita las actuaciones de oficio al *Síndic* a “*la actividad de la Administración de la Generalidad*” en atención al ámbito que le es propio y a la Cámara a la que debe dirigir sus recomendaciones y propuestas.

El nuevo Estatuto no veta la intervención del Defensor en el ámbito de la Generalidad, porque éste, de acuerdo con el bloque de constitucionalidad, que el nuevo Estatuto respeta obviamente, la tiene exclusiva y excluyente en un ámbito de grandísima relevancia tutelar. El artículo 78.1 del Estatuto reserva al *Síndic de Greuges* el ámbito (de la administración) de la Generalidad; la exclusividad sin embargo, no es total: se refiere fundamentalmente a la inspección de oficio de la administración autonómica, a la tramitación de las quejas sobre ella recibidas y a las memorias a presentar ante el Parlamento. Hay dos ámbitos de competencia de la Generalidad en los que el Defensor del Pueblo es el único que puede actuar en defensa y protección de los derechos constitucionales sin que quepa en ellos intervención alguna del *Síndic de Greuges* que no fuera ancillar, de sugerencia o de colaboración: por una parte, promover recursos de inconstitucionalidad si el Defensor considerara que alguna ley del Parlamento catalán resultase contraria a la Constitución (art. 32 LOTC) y, por otra, promover recursos de amparo si alguna actuación de la administración autonómica conculcara los derechos fundamentales (art. 46.1 LOTC). Ambas competencias se deducen de la lectura sistemática de la legislación vigente y en ningún caso puede regularlas la legislación periférica. A pesar de ser sobrero y quizás redundante, se reconocen y manifiestan explícitamente tales competencias para evitar suspicacias. En ambos supuestos, si bien la competencia del Defensor excluye la intervención del *Síndic*, consideramos que el principio de la buena fe autonómica recomienda la más generosa y flexible colaboración entre ambas instituciones protectoras, para hacer más eficaz la defensa de los derechos.

En un sentido análogo, aunque se refiere a una institución consultiva del Gobierno, iría la STC 204/1992, FJ 5. En ella encontramos elementos para negar las afirmaciones del recurrente que demandan garantizar la exclusividad a las instituciones del Estado central y minusvaloran las del Estado autonómico, cuando no las prevé expresamente la Carta Magna.

También puede decirse que es exclusivo aquello que corresponde a uno como ámbito único de su acción, en este sentido también el Estatuto lo predica del *Síndic*; *per se* únicamente puede actuar en los ámbitos establecidos por el Estatuto; en consecuencia no puede supervisar la actividad de la Administración del Estado directa y autónomamente.

También puede decirse exclusivo de aquello que corresponde como ámbito único temporal de la propia dedicación y atención: en nuestro caso la defensa de los derechos de la persona; en este sentido la exigencia de exclusividad debería ser el horizonte mítico compartido por Defensor y *Síndic*. Para una magistratura de persuasión, la principal preocupación de su atención exclusiva debería ser la persistencia, la obsesión, en la defensa de los derechos de las personas.

Dos argumentos colaterales. Primero, la relación con el Parlamento madre. Uno de los elementos que definen la institución del *Ombudsman* para fortalecer su acción protectora es la relación con el parlamento que lo elige y lo cobija, que ya hemos apuntado. El Defensor del Pueblo es el “*alto comisionado de las Cortes Generales [...] designado por éstas [...] dando cuenta a las Cortes Generales*”. De la configuración del Defensor del Pueblo como alto Comisionado de las Cortes, ante las que debe dar cuenta de su actuación, se deriva, y así se ha entendido por el legislador estatuyente, un límite al ámbito objetivo de actuación del Defensor del Pueblo; su capacidad de actuación debe venir referida a la del órgano del que actúa como comisionado y, por ello, no deberá incluir el control de la administración autonómica, puesto que son muy limitadas y excepcionales las actuaciones de control que las Cortes Generales pueden efectuar sobre el gobierno y la administración autonómica.

Homólogamente el *Síndic de Greuges* es un comisionado del Parlamento de Cataluña y a éste y en éste le corresponde informar de su actuación en relación con la administración de la Generalidad, desde su prisma de salvaguarda de los derechos. La eficacia de la institución del *Ombudsman* como órgano de defensa de los derechos constitucionales y de control de la administración, requiere que sea el *Síndic de Greuges* el que controle la administración autonómica e informe del resultado de dicho control y de las quejas presentadas por los ciudadanos ante el Parlamento de Cataluña, puesto que éste es a quien corresponde la función de control del Gobierno de la Generalidad, que es quien dirige la administración autonómica.

La concurrencia del defensor estatal y autonómico en el control de la administración autonómica provocaría una anomalía en un Estado descentralizado y comportaría, en la función pública responsable de los servicios y entre la ciudadanía, una confusión derivada de la duplicidad de actuaciones. ¿Cómo y cuándo se ha dirigido hasta el presente el Defensor del Pueblo al Parlamento de Cataluña? ¿Qué medios legales, qué procedimientos parlamentarios puede o podrá utilizar? ¿Qué sugerencias le ha hecho llegar sobre la violación de los derechos por la administración autonómica? ¿Qué inspecciones ha realizado ante la violación de derechos lingüísticos

cívicos por la administración sujeta a su supervisión, en autonomías bilingües?; ¿qué *auctoritas* pueden reconocerle *los ciudadanos* de tales autonomías?

La doctrina establecida por el Tribunal Constitucional en su Sentencia 204/1992, en relación al Consejo de Estado y la articulación de sus relaciones con los Consejos Consultivos que dentro del marco institucional creen las COMUNIDADES AUTÓNOMAS, es aplicable a la potestad de control de Defensor del Pueblo sobre las administraciones públicas, y, en consecuencia, es posible no sólo reconocer las competencias de las Comunidades Autónomas para crear, en virtud de sus potestades de autoorganización, órganos estatutarios con idénticas características y semejantes funciones de control de la Administración, sino para prever, como hace el Estatuto catalán, la sustitución del control del Defensor del Pueblo por el control de la institución autonómica.

Segundo, el derecho y la práctica comparados que, si bien no fundamentan un juicio de constitucionalidad, ayudan a conformar el común sentido de una institución. Basta el apunte, a quien tenga ojos para ver y vea le basta con mirar sin pre-juicios: en los Estados compuestos, donde coexisten instituciones de *Ombudsman* en las áreas federal o estatal con otras de ámbito estadual y regional, la articulación competencial entre ambos está regulada en los términos de exclusividad que propugna el Estatuto en su artículo 78.1, no en los que reclama el recurrente. El Defensor del Pueblo Europeo (art. 195.1 del Tratado constitutivo de la Comunidad Europea), tiene limitada su actuación a las instituciones europeas y no puede invadir las de los Estados miembros, las de los entes subcentrales de éstos, ni las de las entidades locales.

El sentido de la eficacia, de la eficiencia, la proximidad, el principio de subsidiariedad, la economía de la acción pública e incluso el sentido común recomiendan una especialización funcional que tienda a vincular la acción del *Ombudsman* con la administración y el Parlamento más cercanos para hacerla más eficaz. La exclusividad del *Síndic* en la fiscalización de la administración de la Generalidad en el sentido que se ha fundamentado, que es el que corresponde al nuevo Estatuto, es constitucional.

II. La administración local.

El recurrente encuentra un nuevo motivo de inconstitucionalidad en el último inciso del artículo 78.1 del Estatuto, según el cual el *Síndic de Greuges* “*también supervisa la actividad de la Administración local de Cataluña y la de los organismos públicos o privados vinculados que dependen de la misma*”, y trae a colación para establecerlo sendos pronunciamientos del Tribunal: SSTC 142/ 1988, FJ 5 y 157/1988, FJ 5. En base a tal interpretación y con tales antecedentes, reclama se declare la inconstitucionalidad del artículo 26.b) y del inciso correspondiente a “o a la Administración local” en la letra c) de la ley de la Generalidad de Cataluña 24/2009, reiteradamente citada.

El recurrente cuestiona los cambios sustanciales que el Estatuto de Autonomía de Cataluña de 2006 aporta

al respecto, que no estaban en el del 1979. La primera Ley de creación del *Síndic de Greuges*, 14/1984, de 20 de marzo, en parte ya había extendido la supervisión de éste, más allá de los límites de la Administración de la Generalidad, al prever también la de los entes locales de Cataluña, aunque limitada a “[...] *todo cuanto afecta a materias en las cuales el Estatuto de Autonomía de Cataluña otorga competencias a la Generalidad*”.

El Tribunal Constitucional se pronunció sobre esta cuestión y en todas las ocasiones avaló la ampliación del ámbito material reconocido a la competencia de supervisión del *Síndic* sometiéndola, sin embargo, a una segunda limitación: que la supervisión se limitara a los supuestos en los que los entes locales ejercían competencias transferidas o delegadas por la respectiva comunidad autónoma. La STC 142/1988, de 12 de julio, referida a la Ley 4/1985, de 27 de junio, de las Cortes de Aragón, reguladora del Justicia de Aragón, afirmó: “*En conclusión, el art. 2.2 de la Ley 4/1985, de 27 de junio, no es inconstitucional ni desborda los límites del art. 33.2 del EAA, siempre que se interprete que las facultades de supervisión del Justicia de Aragón sobre la actuación de los entes locales aragoneses sólo podrán ejercerse en materias “en las que el Estatuto de Autonomía atribuya competencias a la Comunidad Autónoma de Aragón” (art. 2.2) y respecto de las que ésta haya, además, transferido o delegado en los entes locales.*” (FJ 5) La misma posición se mantuvo en la Sentencia 157/1998, de 15 de septiembre, que resolvía el recurso de inconstitucionalidad interpuesto contra la Ley 36/1985, de 6 de noviembre, de las Cortes Generales, que regula las relaciones entre el Defensor del Pueblo y las figuras similares de las Comunidades Autónomas.

La previsión del nuevo Estatuto de autonomía de Cataluña, y por ende la de la ley de la Generalidad 24/2009, es ajustada a la Constitución si ambos se leen sistemáticamente: la supervisión del *Síndic* sobre la actuación administrativa de los entes locales versa sobre las materias en las que la Generalidad tiene competencias, debiendo respetar siempre la autonomía que, tanto la Constitución (art. 137) como el Estatuto (art. 2.3 y 84.1) garantizan a “*municipios, veguerías, comarcas y demás entes locales que las leyes determinen*”. Nótese que a este respecto la supervisión del *Síndic* no excluye la de los defensores o *Síndics* locales, ni tampoco la del Defensor; sólo excluye las posibles restricciones derivadas de una interpretación restrictiva del artículo 1 de la ley de la Generalidad 4/1984, del *Síndic de Greuges*, modificada por la Ley 121/1989, de 14 de diciembre.

El nuevo Estatuto de autonomía, amén de proyectar la supervisión del *Síndic* “*sobre la actividad de la Administración local de Cataluña*”, pretende operar un cambio sustancial en el bloque de la constitucionalidad que afecta a esta materia, en coherencia con las tesis que el Tribunal había utilizado como parámetro de validez de los preceptos impugnados: los respectivos estatutos de autonomía. La modificación del parámetro obliga pues, a reexaminar la jurisprudencia existente; como ya apuntara la Sentencia 157/1988, respecto a la ampliación de la funciones supervisoras del *Síndic* en el ámbito de los poderes locales: “*Puede señalarse tan sólo que la constitucionalidad de tal atribución de competencias*

no depende en ningún caso del precepto aquí impugnado ni, más en general, de la Ley a la que pertenece el mismo, sino de lo que el propio Estatuto de Autonomía catalán establece en relación con la figura del Síndic de Greuges, así como de las competencias que en materia de régimen local ostenta la Generalidad.” (FJ 6)

El recurrente incurre en un error cuando predica de una ley orgánica especial, como es el Estatuto de Autonomía de Cataluña, la jurisprudencia constitucional sobre normas infraestatutarias, SSTC 142/98 y 157/98; posición incorrecta hermenéuticamente, a pesar de reconocer el propio recurrente que *“el caso es algo diferente porque la previsión se contiene directamente en el Estatuto de Autonomía y en este caso el único parámetro de legitimidad utilizable es la Constitución”*. En esto estamos de acuerdo: una norma autonómica no puede desbordar ni la Constitución ni el Estatuto; la jurisprudencia constitucional referida a una norma infraestatutaria no puede trasladarse, sin grave equívoco y error, a la interpretación de la norma estatutaria, porque ésta, a su vez, es la que deviene parámetro de constitucionalidad, ciertamente integrada y conforme a la Constitución, y no de norma juzgada.

Otro de los argumentos en relación a la inconstitucionalidad de la función de control del *Síndic de Greuges* sobre los entes locales, se basa en la afirmación de que con ello se limita la autonomía de estas entidades expresamente reconocida en el texto constitucional. La Constitución, es bien sabido, asigna a la expresión autonomía un significado polivalente, puesto que se usa en relación a órganos o entidades diferentes. Autonomía, en el texto constitucional, significa la consagración de un ámbito de actuación y de libre disposición y formación en los ámbitos que le son propios, en el cual se incluye un ámbito de discrecionalidad y, consecuentemente, una cierta capacidad de resistencia frente actuaciones que pretendan invadir ese ámbito. El reconocimiento constitucional de la autonomía de los entes locales se traduce en una garantía institucional de los elementos esenciales y del autogobierno de los entes locales territoriales; núcleo que debe ser respetado por el legislador estatal, también por el legislador estatuyente, y por el autonómico para que dichas administraciones sean reconocibles en tanto que entes dotados de autogobierno.

Sin embargo, la garantía institucional constitucionalmente reconocida no impide la previsión de controles externos sobre los entes locales. Actualmente ya existen una pluralidad de órganos y medios de control de la actuación de los entes locales; así, la Agencia Catalana de Protección de Datos tiene capacidad para el control de los ficheros de carácter local en Cataluña, sin que esa atribución se haya cuestionado por una posible injerencia en la autonomía local. Más aún y más relevante: la *Sindicatura de Comptes* es un órgano de control externo en la gestión económica y financiera de los entes locales; en este caso, se trata de un órgano de relevancia estatutaria al que el Tribunal Constitucional en sus sentencias 187/1988, de 17 de octubre, y 18/1991, de 31 de enero, reconoció que, pese a que el Estatuto de Autonomía de Cataluña de 1979 no le asignaba expresamente ninguna función fiscalizadora sobre los entes locales, podía fiscalizar la actividad económica de di-

chas entidades puesto que la Constitución y el Estatuto atribuían entonces, y también ahora, competencias a la Generalidad en materia de régimen local.

El nuevo Estatuto establece una nueva regulación del gobierno local que el recurrente sólo cuestiona tangencialmente respecto a la incidencia de las bases estatales en el régimen local, pero sin poner en cuestión la parcial interiorización del gobierno local en la Generalidad, promovida por la reforma. El Estatuto es coherente con la definición de un nuevo marco para la autonomía de Cataluña y de él extrae las consecuencias posibles constitucionalmente para la actividad supervisora del *Síndic*. En consecuencia nada cabe objetar a la facultad prevista en el Estatuto de autonomía de Cataluña para que un órgano estatutario de control ejerza su actividad respecto de los entes locales de Cataluña, especialmente si tenemos en cuenta la regulación que el Estatuto de Autonomía de Cataluña efectúa de la Administración local y las competencias de que dispone la Generalidad en relación a esas entidades.

III. Las relaciones de colaboración.

El recurrente *“impugna el artículo 78 de la Ley 24/2009, de la Comunidad Autónoma de Cataluña por desconocer las competencias de las Cortes Generales y de su Alto Comisionado para regular las relaciones entre el Defensor del Pueblo y las Comisiones parlamentarias autonómicas con infracción de los artículos 54 y 66.2 de la Constitución”*.

En la defensa de la constitucionalidad del artículo 78.2 del Estatuto de Cataluña, sostuvimos que no compartíamos la opinión del recurrente de que establecer el sistema de colaboración entre Defensor y *Síndic* corresponde *“al legislador orgánico ordinario y no al legislador orgánico especial de reforma estatutaria”*. Si el Estatuto establece una nueva configuración de los respectivos campos de acción supervisora, es coherente y consecuente que postule como ineludible la cooperación y colaboración entre instituciones homólogas y también que lo postule desde una perspectiva y axiología autonomista.

En apoyo a su argumentación, el recurrente recuerda que al añadir en el apartado 2 del artículo 78 de Estatuto que *“el Síndic de Greuges y el Defensor del Pueblo colaborarán en el ejercicio de sus funciones”*, de nuevo se infringe lo previsto en el artículo 54 de la Constitución. Estima el recurrente que el precepto constitucional llama al legislador orgánico a regular la institución, y que éste no puede ser sustituido ni por el ordinario ni por el legislador orgánico especial de la reforma estatutaria. Es cierto que la Constitución establece que la regulación de la institución del Defensor debe hacerse por Ley orgánica; por ello el artículo 78 del Estatuto, no pretende regular la institución del Defensor sino la de la institución homóloga en la Comunidad Autónoma en sus rasgos esenciales, estableciendo el ineludible deber de colaboración en las relaciones entre el Defensor y el *Síndic*. Idéntico fue antaño el proceder de las Cortes Generales, puesto que la relación interinstitucional entre Defensor e instituciones homólogas de las Comunidades

Autónomas no está establecida en la Ley orgánica del Defensor del Pueblo, que se limita a establecer en su artículo 12.2 el principio de coordinación, sino en la Ley 36/1985, de 6 de noviembre, que no tiene el carácter de Ley orgánica, por la que se regulan las relaciones entre la institución del Defensor del Pueblo y las figuras similares en las distintas Comunidades Autónomas. Finalmente cabe advertir que el Estatuto no pretende imponer un procedimiento de coordinación entre ambas instituciones de control de la administración, sino recoger meramente uno de los principios basilares de la jurisprudencia constitucional sobre el Estado de las Autonomías, como es el de la necesidad de colaboración y coordinación entre Estado y Comunidades Autónomas, entre instituciones estatales y comunitarias.

La colaboración entre Defensor y *Síndic* es imprescindible. Sin el primero, el segundo no podrá llegar nunca al Tribunal Constitucional, instrumento procesal fundamental para defender los derechos de la persona y para promover el amparo constitucional; sin el segundo, el primero no verá reconocida completamente su función al servicio de la ciudadanía. El Estatuto reconoce y exige esa colaboración, pero sin embargo huye de configurarla bajo una figura jurídica concreta. Por ello deja al amplísimo margen de libertad y lealtad institucional de que disponen, que ambos la establezcan de la manera más respetuosa y eficiente posible, tanto en las respectivas áreas de investigación, cuanto en la denuncia de los comportamientos lesivos de los derechos y de normas incompletas y resbaladizas. Colaboración que es absolutamente imprescindible en su tarea pedagógica de educar a la opinión pública en una cultura cívica que considere como su primera y principal regla el respeto a los derechos de todas las personas; de explicar propedéuticamente a la ciudadanía porque no pueden apoyar determinadas quejas o peticiones; y también finalmente, para ayudarse mutuamente a ganar la confianza de quien envió la queja a la institución que le despertaba menor recelo, aunque fuera menos adecuada y convencer y generar la certeza de que la única y exclusiva preocupación de Defensor y *Síndic* es servir a la ciudadanía y garantizarle el ejercicio más equitativo y justo de sus derechos.

Estos eran, sintéticamente, los argumentos esgrimidos en defensa de la constitucionalidad del texto estatutario. Pero debemos añadir más, recogiendo la doctrina establecida por el Consejo de Garantías Estatutarias en su Dictamen nº 1, de 3 de diciembre de 2009, publicado en el *Butlletí Oficial del Parlament de Catalunya* núm. 593, de 12 de diciembre: "...dictamen sobre la adecuación a la Constitución y al Estatuto de autonomía de Cataluña de la totalidad del Proyecto de ley del *Síndic de Greuges*, y de forma especial los siguientes preceptos:

– *La totalidad de las previsiones que contiene el Proyecto de ley al referirse al Síndic de Greuges como 'Autoridad Catalana para la Prevención de la Tortura y de otros Tratos o Penas Cruelles, Inhumanos o Degradantes', contenidas en el artículo 1, apartado b), y en la globalidad del Título VIII (artículos 68, 69, 70, 71, 72, 73, 74, 75, 76 y 77).*

– *La totalidad de las previsiones legales respecto a las relaciones entre el Síndic de Greuges y el Defensor del Pueblo y/o figuras análogas, contenidas en los artículos 3, apartado 2, 60, 78 y 83.*" (*Petitum* de los diputados que solicitaban dictamen del CGE.)

Por la autoridad de la institución y asumiendo el riesgo de incurrir en reiteraciones, pasamos a resumir las tesis fundamentales del Consejo de Garantías Estatutarias:

La existencia de una competencia de supervisión concurrente entre *Síndic de Greuges* y Defensor del Pueblo justifica la exigencia de colaboración entre ellos, a la que el nuevo Estatuto dedica un apartado específico (art. 78.2 EAC). La Ley 36/1985, de 6 de noviembre, por la que se regulan las relaciones entre la institución del Defensor del Pueblo y las figuras similares en las diferentes Comunidades Autónomas, ya había previsto fórmulas e instrumentos de colaboración. El Estatuto de autonomía de 2006 las define con mayor precisión e insiste en su necesidad, teniendo en cuenta la mayor posibilidad de duplicidades y conflictos. Esta colaboración, que debe ser la propia de instituciones que no están sujetas a ninguna relación jerárquica, actúa como concreción del principio general de cooperación y de colaboración inherente a nuestro Estado de las Autonomías, de acuerdo con la jurisprudencia del Tribunal Constitucional.

Aun más, la institución misma del *Síndic de Greuges* conlleva esta específica característica de trabajo cooperativo, como demuestra el artículo 78.4 EAC, que lo extiende a las figuras análogas creadas en el ámbito local y en otros ámbitos, tanto del sector público como privado (universidades, instituciones financieras, etc.).

El artículo 78.2 EAC, no se refiere, porque no podría, a las relaciones del *Síndic* con la Administración del Estado sino a los convenios de cooperación que puedan suscribirse entre el Defensor y el *Síndic* para el adecuado ejercicio de las respectivas funciones. Dado que la supervisión de la Administración del Estado en Cataluña es la función principal del Defensor, debemos entender que la intervención del *Síndic* dependerá, en su caso, del contenido del acuerdo de colaboración que libremente decidan ambas partes. Acuerdo que, obviamente, deberá respetar el contenido tanto de la Ley orgánica 3/1981, de 6 de abril, del Defensor del Pueblo, y de la Ley 36/1985, de 6 de noviembre, por la que se regulan las relaciones entre la institución del Defensor del Pueblo y las figuras similares en las diferentes Comunidades Autónomas, como el de la Ley del *Síndic de Greuges*. Además, el mencionado acuerdo no puede ser tácito ni puede basarse en actuaciones fácticas más o menos aceptadas por la otra parte, sino que requiere un convenio, con todas las formalidades que exige el ordenamiento para este tipo de actos.

Por otra parte, el artículo 78 ofrece pautas hermenéuticas suficientes para determinar el alcance de estos convenios de colaboración o, simplemente, de la práctica diaria de las relaciones entre ambas instituciones. Todos los supuestos que este precepto prevé son plenamente respetuosos para con las competencias respectivas de uno y otro, y constituyen un mínimo indispensable para esta colaboración:

a) El *Síndic* podrá solicitar la intervención del Defensor del Pueblo en relación con las actuaciones de la Administración general del Estado en Cataluña, pudiendo asimismo plantearle sugerencias de carácter general, y proponerle la formulación de recomendaciones de modificaciones normativas. Difícilmente podríamos ver el menor obstáculo a la competencia del Defensor en unas previsiones que se limitan a “proponer”, “plantear sugerencias” y “solicitar” (art. 78.2).

b) “*El Síndic debe impulsar la suscripción de convenios con el Defensor del Pueblo con el fin de concretar el régimen de colaboración entre ambas instituciones, especialmente en cuanto a la supervisión de la actividad de la Administración general del Estado en Cataluña.*” (Art. 78.3) La expresión “supervisar”, debe interpretarse como una función realizada en el marco de la colaboración entre el *Síndic* y el Defensor, de acuerdo con el convenio que hayan suscrito; por lo tanto, tampoco en este caso podríamos observar la menor tacha de inconstitucionalidad en un mandato que se limita a impulsar la suscripción de los correspondientes convenios entre ambas instituciones.

El artículo 78 de la ley del *Síndic* es conforme al bloque de constitucionalidad, siempre que se interprete correctamente en el contexto del Estado de las Autonomías. El Parlamento de Cataluña dirige sus mandatos al *Síndic de Greuges*, en ningún caso al Defensor del Pueblo, porque ni puede ni podría. La colaboración entre las dos instituciones, la suscripción de convenios es signo y señal d’una buena fe autonómica, de lealtad institucional, pero en ningún caso comportan imponer un mandato al Defensor, alto Comisionado de las Cortes Generales, a quien sólo éstas pueden normar. Si el *Síndic* impulsa pero el Defensor no responde –o dolida viceversa–, los que resultarán más dañados serán los derechos de las personas, que ambas instituciones están llamadas a proteger y defender.

SEGUNDO

PLENA CONSTITUCIONALIDAD DEL ARTÍCULO 1. B) Y DEL TÍTULO VIII EN SU INTEGRIDAD (ARTÍCULOS 68 A 77 AMBOS INCLUSIVE), QUE NO AFECTAN A LA COMPETENCIA EXCLUSIVA DEL ESTADO EN MATERIA DE RELACIONES INTERNACIONALES ESTABLECIDA EN LA CONSTITUCIÓN

Al amparo del artículo 196.4 del Estatuto, que encomienda a la Generalidad que, en el ámbito de sus competencias, adopte las medidas necesarias para ejecutar las obligaciones derivadas de los Tratados y Convenios Internacionales, el artículo 1. b) y el Título VIII de la Ley del *Síndic de Greuges* atribuyen a éste la condición de “*Autoridad Catalana para la Prevención de la Tortura y de otros Tratos o Penas Cruelles, Inhumanos o Degradantes, con el carácter de organismo nacional independiente que establece el artículo 17 del Protocolo facultativo de la Convención de las Naciones Unidas contra la Tortura y otros Tratos o Penas Cruelles, Inhumanos o Degradantes, adoptado por la Asamblea General de las Naciones Unidas el 18 de diciembre de 2002 y ratificado por España el 3 de marzo de 2006.*”

Hemos apuntado *supra* que la cuestión planteada en este epígrafe fue objeto de solicitud de dictamen al Consejo de Garantías Estatutarias, que expresó su docta opinión al respecto en su Fundamento III. Pasamos a resumir sus tesis fundamentales.

I. La interpretación del artículo 149.1.3ª de la Constitución y 196.4 del Estatuto.

El artículo 196.4 del Estatuto y el título VIII de la ley del *Síndic de Greuges*, no invaden la competencia exclusiva del Estado sobre relaciones internacionales, garantizada *ex artículo 149.1.3ª*. Las competencias de la Generalidad en materia de acción exterior, en ningún caso pueden invadir o condicionar el ejercicio por parte del Estado de sus propias competencias exclusivas en esta misma materia, definidas como “relaciones internacionales” por el artículo constitucional citado.

De acuerdo con la doctrina del Tribunal Constitucional –STC 165/1994, de 26 de mayo, que amplía notablemente algunas líneas interpretativas contempladas por la jurisprudencia anterior, como por ejemplo la STC 80/1993, de 8 de marzo, entre otras–, no hay contradicción entre ambas normas: sólo se exige que sean interpretadas correctamente.

Según esta jurisprudencia debe distinguirse, por un lado, entre “*relaciones internacionales*”, concepto referido a una actividad regulada por el Derecho internacional, limitada a la actuación y a la responsabilidad de estados soberanos y sin efectos sobre la estructura interna de estos estados ni sobre la distribución del poder político existente en su seno; y, por el otro, la actividad exterior del estado, mucho más amplia que la anterior y que debe tener en cuenta la estructura interna y la distribución de competencias que rige entre el Estado y los entes subestatales. La Sentencia mencionada establece claramente la doctrina nuclear al respecto: “*Ciertamente, para delimitar el alcance de esa reserva, es necesario tener en cuenta que no cabe identificar la materia ‘relaciones internacionales’ con todo tipo de actividad con alcance o proyección exterior. Ello resulta tanto de la misma literalidad de la Constitución (que ha considerado necesario reservar específicamente al Estado áreas de actuación externa que se consideran distintas de las ‘relaciones internacionales’: así, ‘comercio exterior’ –art. 149.1.10ª– o ‘Sanidad exterior’ –art. 149.1.16ª–) como de la interpretación ya efectuada por la jurisprudencia de este Tribunal, que ha manifestado que no acepta que cualquier relación, por lejana que sea, con temas en que estén involucrados otros países o ciudadanos extranjeros, implique por sí sola, o necesariamente, que la competencia resulte atribuida a la regla ‘relaciones internacionales’ [STC 153/1989, fundamento jurídico 8]*”. (FJ 5) En Sentencia posterior abunda: “*Y, más cercanamente al tema que nos ocupa, hemos sentido que ‘la dimensión externa de un asunto no puede servir para realizar una interpretación expansiva del art. 149.1.3ª CE, que venga a subsumir en la competencia estatal toda medida dotada de una cierta incidencia exterior, por remota que sea, ya que si así fuera se produciría una reordenación del propio orden constitucional de distribución de competencias*

entre el Estado y las Comunidades Autónomas [STC 80/1993, fundamento jurídico 3 que se remite a las SSTC 153/1989, 54/1990, 76/1991 y 100/1991]. (FJ 5)

Según la jurisprudencia constitucional existe pues un núcleo irreductible, formado por lo que entendemos por “relaciones internacionales”: “[...] *interpretado el art. 149.1.3ª CE en relación con otros preceptos de la Norma fundamental, como es el caso de los art. 63, 93 a 96 y 97, de esta interpretación claramente se desprende, de un lado y en sentido negativo que las ‘relaciones internacionales’, en cuanto materia jurídica, no se identifican en modo alguno con el contenido más amplio que posee dicha expresión en sentido sociológico ni con cualquier actividad exterior. Ni tampoco, obvio es, con la ‘política exterior’ en cuanto acción política del Gobierno. De otro lado, en sentido positivo, que el objeto de aquella reserva –en términos generales, como se ha dicho– son las relaciones de España con otros Estados independientes y soberanos, el aspecto más tradicional de estas relaciones, y con las Organizaciones internacionales gubernamentales. Relaciones que, en todo caso, están regidas por el ‘Derecho internacional general’ a que se refiere el art. 96.1 CE, y por los tratados y convenios en vigor para España. Son, pues, las normas del Derecho internacional, general o particular, aplicables a España, las que permiten determinar en cada caso, tanto el contenido de las mismas como su sujeto. Por lo que este Tribunal ha podido referirse, en relación con el art. 149.1.3ª CE, a materias tan características del ordenamiento internacional como son las relativas a la celebración de tratados (ius contrahendi), y a la representación exterior del Estado (ius legationis), así como a la creación de obligaciones internacionales y a la responsabilidad internacional del Estado*” (SSTC 137/1987, 153/1989 y 80/1993).

Las “relaciones internacionales” objeto de la reserva contenida en el art. 149.1.3ª CE son relaciones entre sujetos internacionales y regidas por el Derecho internacional, de las que quedan excluidos los entes territoriales dotados de autonomía política por no ser sujetos internacionales; razón por la que por consiguiente, tampoco pueden llevar a cabo “relaciones internacionales” ni concertar tratados con Estados soberanos y Organizaciones internacionales gubernamentales.

Por el contrario, mientras no incidan en el núcleo reservado al Estado por el artículo 149.1.3ª CE, las Comunidades Autónomas pueden realizar actividades enmarcadas genéricamente en el concepto llamado “acción exterior”, siempre de acuerdo con las competencias que les atribuya el respectivo Estatuto de Autonomía, y con la legítima finalidad de hacerlas efectivas. Tal acción exterior deberá limitarse a aquellas actividades que, “[...] *siendo necesarias, o al menos convenientes, para el ejercicio de sus competencias, no impliquen el ejercicio de un ius contrahendi, no originen obligaciones inmediatas y actuales frente a poderes públicos extranjeros, no incidan en la política exterior del Estado, y no generen responsabilidad de éste frente a Estados extranjeros u organizaciones inter o supranacionales*”. (FJ 6)

II. La atribución al Síndic de Greuges de la condición de Autoridad Catalana para la Prevención de la Tortura y de otros Tratos o Penas Crueles, Inhumanos o Degradantes, es conforme con la Constitución, con el Estatuto de Autonomía, con el Protocolo facultativo de la Convención de las Naciones Unidas contra la Tortura y otros Tratos o Penas Crueles, Inhumanos o Degradantes, adoptado por la Asamblea General de las Naciones Unidas el 18 de diciembre de 2002, y con la ley del defensor del Pueblo.

El artículo 1. b) de la ley del Síndic, que tiene por objeto “*atribuir al Síndic de Greuges la condición de Autoridad Catalana para la Prevención de la Tortura y de otros Tratos o Penas Crueles, Inhumanos o Degradantes*”, se enmarca en la doctrina *supra* sintetizada y es desarrollado por el título VIII de la antedicha ley. Tal atribución se ajusta a lo que establecen la Constitución, el Estatuto de Autonomía de Cataluña, el Protocolo de Naciones Unidas y, finalmente, la reciente modificación introducida en la Ley Orgánica 3/1981, de 6 de abril, del Defensor del Pueblo, por la Ley Orgánica 1/2009, de 3 de noviembre, complementaria de la Ley de reforma de la legislación procesal para la implantación de la nueva Oficina judicial, por la que se modifica la Ley Orgánica 6/1985, de 1 de julio, del Poder Judicial.

En lo que respecta a la Constitución y al Estatuto, debe afirmarse *ab initio* que ninguno de sus preceptos impide que el Parlamento de Cataluña atribuya la condición de Autoridad Catalana para la Prevención de la Tortura al Síndic. Por el contrario, en el Estatuto se prevé que “*La Generalitat debe adoptar las medidas necesarias para ejecutar las obligaciones derivadas de los tratados y los convenios internacionales ratificados por España o que vinculen al Estado en el ámbito de sus competencias*” (artículo 196.4 EAC). Resulta transparente que la Generalidad tiene competencias en la materia objeto de regulación en el *Protocolo facultativo de la Convención de las Naciones Unidas contra la Tortura y otros Tratos o Penas Crueles, Inhumanos o Degradantes, adoptado por la Asamblea General de las Naciones Unidas el 18 de diciembre de 2002*: así, ha asumido competencia en los ámbitos materiales relativos al sistema penitenciario (artículo 168 EAC), menores (artículo 166.3 EAC), salud (artículo 162 EAC), seguridad pública (artículo 164 EAC) y servicios sociales (artículo 166.1 EAC).

Este no es foro para analizar y desmenuzar el Protocolo Facultativo, ni siquiera, a pesar de lo tentador que resulta, de las medidas, novedades e instrumentos, que contiene para la prevención de la tortura y de otros tratos o penas crueles, inhumanos o degradantes. Debemos recordar empero que el Protocolo prevé la constitución en cada uno de los Estados firmantes de los llamados “mecanismos nacionales de prevención”. De acuerdo con lo que prevén los artículos 3 y 17 del Protocolo, su “establecimiento, designación o mantenimiento” corresponde a cada Estado parte, (art. 3 del Protocolo), que los llevará a cabo según el ordenamiento interno de cada Estado. Pueden ser uno o varios, y el artículo 17 reconoce expresamente que en los Estados compuestos los mecanismos que establezcan las “entidades descentralizadas” podrán ser designados mecanismos nacio-

nales de prevención: (*Each State Party shall maintain, designate or establish, at the latest one year after the entry into force of the present Protocol or of its ratification or accession, one or several independent national preventive mechanisms for the prevention of torture at the domestic level. Mechanisms established by decentralized units may be designated as national preventive mechanisms for the purposes of the present Protocol if they are in conformity with its provisions.* Art. 17 del Protocolo)

A tenor de este artículo cabe entender que los entes descentralizados, nuestras Comunidades Autónomas, pueden establecer y designar por ellas mismas mecanismos de prevención de la tortura diferentes de los mecanismos designados o creados por el Estado. Eso es así porque, como ha reiterado el Tribunal Constitucional en numerosas sentencias, el Estado no puede determinar los organismos de las Comunidades Autónomas que tienen que ejercer las competencias autonómicas considerando la potestad autoorganizativa de que son titulares, que constituye una manifestación central del principio de autonomía (SSTC 251/2006, de 25 de julio, FJ 10 y 204/1992, de 26 de noviembre, FJ 5). La aplicación de los tratados internacionales debe ser siempre respetuosa con la estructura territorial y del reparto competencial de cada Estado parte.

Cabe añadir que el Protocolo en ningún momento prevé un procedimiento o un acto de designación específico, más aún parece utilizar como sinónimos los términos designar y crear –*designate or establish*– en su artículo 17. Tal es, además, la manera en que se ha interpretado hasta el momento, como recoge el documento *Implementación del Protocolo facultativo de la Convención contra la tortura y otros tratos o penas crueles, inhumanos o degradantes en Estados federales descentralizados* (elaborado en Sao Paulo, del 22 al 24 de junio de 2005, en un Seminario sobre la implementación del Protocolo en Estados federales y descentralizados, organizado por la Asociación para la Prevención de la Tortura –*The Association for the Prevention of Torture* (APT) –, el Centro para la Justicia y el Derecho Internacional –CEJIL/Brasil– y la Comisión Teotoño Vilela –CTV–), que indica que, en los Estados descentralizados, una de las modalidades organizativas posibles es la existencia de un organismo subestatal, promulgado y nombrado por los gobiernos regionales (cubierto por la jurisdicción regional) y un segundo organismo promulgado y nombrado por el gobierno federal (cubierto por la jurisdicción federal). En el mismo sentido, la *Guía para el establecimiento y designación de los Mecanismos Nacionales de Prevención*, editada en octubre de 2006 por la Asociación por la prevención de la tortura, apunta que en los Estados descentralizados una fórmula organizativa por la que se puede optar es que el gobierno central y cada gobierno regional nombren y legislen sobre un organismo diferente para cada territorio o áreas temáticas sobre las cuales cada gobierno –central o regional– tenga jurisdicción.

Una cuestión diferente, que concierne a la Generalidad, es la de la comunicación formal del establecimiento de la designación de la Autoridad catalana, a la competente de las Naciones Unidas. De acuerdo con lo

apuntado en el artículo 17 del Protocolo y la práctica internacional seguida hasta ahora, son los Estados parte, quienes comunican a la Secretaría General de Naciones Unidas cuáles son los organismos, estatales o de nivel subestatal, de prevención que se han constituido en su territorio, previa designación por el órgano legitimado. Por lo demás, corresponde exclusivamente al Estado, como único sujeto de derecho internacional, en un acto posterior al establecimiento o designación, dar traslado y comunicar la o las designaciones a las autoridades que prevé el Protocolo.

Finalmente, en cuanto a la modificación de la Ley Orgánica del Defensor del Pueblo, pese a que en una primera lectura podría parecer que pretende atribuir en exclusiva al Defensor del Pueblo las funciones del Mecanismo Nacional de Prevención de la Tortura, la interpretación de acuerdo con el principio “de interpretación conforme a la Constitución” permite entender que tal atribución no excluye la posibilidad de que existan de otros Mecanismos Nacionales y, más concretamente, de otros mecanismos establecidos por las Comunidades Autónomas. La interpretación autonomista evita que mediante una aplicación centralista del Protocolo se impida, vulnerando el Estatuto, que la Generalidad ejerza su competencia de aplicación de los Tratados internacionales en ámbitos de su competencia.

La modificación introducida en la Ley Orgánica 3/1981, de 6 de abril, del Defensor del Pueblo, por la Ley Orgánica 1/2009, de 3 de noviembre, complementaria de la Ley de reforma de la legislación procesal para la implantación de la nueva Oficina judicial, por la que se modifica la Ley Orgánica 6/1985, de 1 de julio, del Poder Judicial –sea permitido aunque sea *obiter dicta*, manifestar que con una técnica legislativa mejorable, enmendando a toda prisa una Ley Orgánica en el Senado y siguiendo una peligrosa moda que sacrifica la inmediatez a la seguridad jurídica, bien superior–, en ningún caso atribuye al Defensor del Pueblo, con carácter exclusivo y menos aún con carácter excluyente la condición de Mecanismo Nacional de Prevención de la Tortura.

La ley de las Cortes Generales tampoco establece que el Defensor del Pueblo es el único Mecanismo Nacional, *rectius* jurídicamente hablando Mecanismo **Estatal**; por ello la ley de la Parlamento decidió “*atribuir al Síndic de Greuges la condición de Autoridad Catalana para la Prevención de la Tortura y de otros Tratos o Penas Crueles, Inhumanos o Degradantes*” art. 1, b), “*con el carácter de organismo nacional independiente que establece el artículo 17 del Protocolo*” (art. 68.1), sin ningún tipo de exclusividad, ni exclusión. Por el contrario, llama a una estrecha colaboración y cooperación entre Defensor y *Síndic* (art. 69.2) para perseguir las torturas, tratos o penas crueles, inhumanos o degradantes que la bestia humana puede generar frente a personas (y cualquier ser vivo), con la esperanza de erradicarlos definitivamente, dado lo lacerantes y denigrantes que son para las personas (y los seres vivos)

En síntesis: Defensor del Pueblo y *Síndic de Greuges* son las instituciones, si no las más, sí dos de las más idóneas para actuar como organismos –estatales, en

sentido diverso cada una de ellas, pero jurídicamente idóneo— de prevención de la tortura. Con la misma contundencia y rotundidad: la crueldad y persistencia de la pandemia, la lógica de la estructura institucional, los ámbitos de las respectivas competencias de Defensor y *Síndic* piden a gritos su más estrecha, leal y apremiante colaboración institucional, para la erradicación definitiva de la tortura y de los tratos, penas crueles, inhumanos o degradantes de los habitantes de *este pobre y pequeño mundo*.

III. El *Síndic de Greuges* Autoridad Catalana para la Prevención de la Tortura y de otros Tratos o Penas Cruelles, Inhumanas o Degradantes.

Analizamos someramente algunos aspectos de los artículos recorridos del título VIII, para cerrar interpretaciones torticeras, a pesar de que el recurrente sólo impugna globalmente la competencia para crear el Mecanismo Nacional de prevención.

El artículo 68 atribuye al *Síndic de Greuges* la condición de “*Autoridad Catalana para la Prevención de la Tortura y de otros Tratos o Penas Cruelles, Inhumanas o Degradantes*”, denominación desconocida en el Protocolo Facultativo, que el propio precepto hace equivalente al *organismo/mecanismo nacional independiente* que establece el artículo 17 del Protocolo. La atribución realizada por una ley de Cataluña es lícita constitucionalmente. Sea permitido, aunque sea *obiter dicta* apuntar que, para huir de la dureza de la traducción literal de “*visiting body*” o “*mechanism*”, por mecanismo, inviable semánticamente, se optó por designarlo “autoridad” u “organismo”.

El Tribunal Constitucional ha dejado muy clara la vigencia del principio de autonomía institucional y procedimental en nuestro ordenamiento que, si bien se aplica específicamente a las relaciones entre el ordenamiento de la Unión Europea y el de los Estados miembros, no deja de tener incidencia en todas las relaciones de Derecho internacional. De acuerdo con este principio, la ejecución de los tratados internacionales y de otras normas de Derecho internacional o comunitario corresponde en cada caso al poder público competente de acuerdo con el sistema constitucional de cada Estado. Cuando la ejecución de un tratado exige la designación de autoridades o de órganos que habrán de ejercer las funciones que la norma internacional les atribuye, deberá respetarse el sistema de distribución de competencias entre el Estado y las Comunidades Autónomas previsto en la Constitución y en los Estatutos de autonomía para determinar el ente que debe ser designado.

Esta previsión ya constaba en el Estatuto de autonomía de 1979, cuando en su artículo 27.3 afirmaba que “*La Generalidad de Cataluña adoptará las medidas necesarias para la ejecución de los tratados y convenios internacionales en lo que afecten las materias atribuidas a su competencia, según el presente Estatuto*”. En la misma línea, el artículo 196.4 del Estatuto del 2006 establece, si cupiera con más rotundidad que “*la Generalidad debe adoptar las medidas necesarias para ejecutar las obligaciones derivadas de los tratados y los*

convenios internacionales ratificados por España o que vinculen al Estado en el ámbito de sus competencias”.

La prevención de la tortura y de otros tratos o penas crueles, inhumanos o degradantes en Cataluña es una competencia de la Generalidad y, específicamente, del *Síndic de Greuges* en ejercicio de su función de protección y defensa de los derechos de las personas, aunque se ejercite de manera concurrente con la que mantiene genéricamente el Estado, y específicamente los Tribunales, Constitucional y de Justicia, y el Defensor del Pueblo, entre otros.

El artículo 4.1 del Estatuto determina que “*Los poderes públicos de Cataluña deben promover el pleno ejercicio de las libertades y los derechos que reconocen el presente Estatuto, la Constitución, la Unión Europea, la Declaración Universal de Derechos Humanos, el Convenio Europeo para la Protección de los Derechos Humanos y los demás tratados y convenios internacionales suscritos por España que reconocen y garantizan los derechos y las libertades fundamentales*”. Más específicamente aún, el artículo 15.2, entre los derechos expresamente protegidos por el Estatuto, destaca el “[...] *derecho a vivir con dignidad, seguridad y autonomía, libres de explotación, de malos tratos y de todo tipo de discriminación* [...]”.

De forma más concreta, y teniendo en cuenta el concepto extremadamente amplio que utiliza el Protocolo Facultativo tanto respecto a los tratos crueles, inhumanos o degradantes como respecto a la «privación de libertad», durante la cual estos tratos pueden producirse, no es difícil incluir en estas expresiones la situación de las personas que se encuentran en dependencias policiales y centros penitenciarios, así como también en centros de protección de menores, centros sanitarios, socio-sanitarios o de salud mental, siempre y cuando estén efectivamente privadas de libertad. Por citar sólo aquellos supuestos en que la Administración de la Generalidad y las administraciones locales ejercen plenamente sus competencias.

Por lo demás, tanto el Estatuto de autonomía como la normativa estatal (expresamente el art. 2 de la Ley 36/1985, de 6 de noviembre, e implícitamente el art. 12.2 de la LO 3/1981, de 6 de abril) han habilitado al *Síndic de Greuges* para ejercer su función de “*proteger y defender los derechos y las libertades reconocidos por la Constitución y el presente Estatuto*”, (art. 78.1 EAC).

La designación efectuada por las Cortes Generales del Defensor del Pueblo como Mecanismo Nacional —*estatal, pero en ningún caso ni exclusivo ni excluyente*—, de Prevención de la Tortura, mediante la Ley orgánica 1/2009, de 3 de noviembre, complementaria de la reforma de la legislación procesal para la implantación de la nueva oficina judicial, por la que se modifica la Ley orgánica 6/1985, de 1 de julio, del Poder Judicial, que en su artículo tercero añadió una disposición final única a la Ley orgánica 3/1981, de 6 de abril, del Defensor del Pueblo, no excluye ni contradice la realizada por el artículo 68 de la Ley de la Generalidad, no sólo por su propia dicción literal sino también porque, si lo hiciese, vulneraría el orden constitucional y estatutario de competencias.

El artículo 69 de la ley determina el ámbito de actuación que corresponde al *Síndic de Greuges* cuando actúa como mecanismo nacional *subestatal*, de prevención. Tal función debe ejercerse en concurrencia y colaboración con el Defensor del Pueblo. Ambas instituciones deben atenerse en esta función al ámbito que les corresponde y ajustarse a las previsiones del convenio de colaboración que ineludiblemente deberán suscribir para ser eficaces. Recordamos que el deber, al establecerse en una ley autonómica, es imperativo para el *Síndic* y sólo moral y congruente para el Defensor del Pueblo, sujeto sólo a la norma estatal. Para cerrar, volveremos sobre el tema.

El artículo 72.2 de la ley regula el acceso del *Síndic* a datos de las historias clínicas de las personas internas en centros penitenciarios, sanitarios, socio-sanitarios, de salud mental, que únicamente podrá exigir en la medida en que los mencionados datos estén relacionados con las funciones que le corresponden como Autoridad Catalana de Prevención y siempre respetando el deber de secreto. Esta habilitación no está incluida de forma expresa entre las facultades previstas en el Protocolo Facultativo para los mecanismos nacionales de prevención, aunque puede entenderse incluida, ampliamente y genérica, en el art. 20 y más específicamente en el 14, b), que prevé el “*Acceso sin restricciones a toda la información relativa al trato de estas personas y a las condiciones de su detención*”. Aun así, el acceso del *Síndic de Greuges* a este tipo de información está previsto en nuestra normativa de derecho interno, por lo que puede ser justificada sin necesidad de acudir al Protocolo Facultativo. La historia clínica tiene relación directa con el derecho fundamental a la intimidad personal (art. 18.1 CE) y, por esta razón, goza de la garantía de la protección de datos de carácter personal. Así se reconoce expresamente en las normas aplicables al ámbito sanitario, que establecen la confidencialidad de los datos sobre la salud y disponen la adopción de las medidas de seguridad necesarias y aplicables al tratamiento de los datos de carácter personal y a los ficheros y tratamientos automatizados; sin embargo, el acceso a los datos sobre la salud puede ser legítimo si se efectúa por parte de quien esté autorizado y amparado por la legislación vigente (art. 5 de la Ley 21/2000, ya citada; art. 11 de la Ley 18/2009, de 22 de octubre, de salud pública; art. 10.3 de la Ley 14/1986, de 25 de abril, general de sanidad, y art. 7 de la Ley 41/2002, de 14 de noviembre, básica reguladora de la autonomía del paciente y de derechos y obligaciones en materia de información y documentación clínica). Específicamente resulta aplicable lo establecido en el artículo 11 de la Ley orgánica 15/1999, de 13 de diciembre, de protección de datos de carácter personal, respecto a la comunicación de tales datos: “*Cuando la comunicación que deba efectuarse tenga por destinatario al Defensor del Pueblo, el Ministerio Fiscal o los Jueces o Tribunales o el Tribunal de Cuentas, en el ejercicio de las funciones que tienen atribuidas. Tampoco será preciso el consentimiento cuando la comunicación tenga por destinatario a instituciones autonómicas con funciones análogas al Defensor del Pueblo o al Tribunal de Cuentas*”, (art. 11. d)).

El artículo 73.1 de la ley reconoce al *Síndic de Greuges*, en el ejercicio de sus funciones, como Autoridad Catalana de Prevención, la posibilidad de entrevistarse con las personas privadas de libertad “*en el lugar que escoja y sin testigos, con la asistencia de un intérprete en caso necesario, y de cualquier otra persona que considere que pueda facilitarle información pertinente*”. Tenemos que examinar esta facultad a la vista de las previsiones contenidas en el Protocolo Facultativo, ya que éste es el parámetro sustancial para determinar la validez constitucional de los preceptos incluidos en el título VIII de la ley. Si las potestades que la ley atribuye al *Síndic* exceden de las que prevé el Protocolo Facultativo, podrían suponer una invasión de las competencias exclusivas que sobre legislación penal y penitenciaria corresponden al Estado para la regulación de los derechos de los presos y de los detenidos; en caso contrario, la incorporación de este Tratado internacional y su contenido como parte del ordenamiento español avalaría directamente la atribución de tales potestades al *Síndic de Greuges*, en su actuación como organismo de prevención autonómico. El artículo 19 del Protocolo Facultativo, enumera las facultades que, como mínimo, tienen los organismos de prevención; mientras que el artículo 20 establece las obligaciones a que se comprometen los estados parte ante los citados mecanismos nacionales de prevención, para que éstos puedan desarrollar su mandato; más concretamente el apartado e) prescribe que los estados parte se comprometen a dar a los mecanismos nacionales de prevención “*libertad para seleccionar los lugares que deseen visitar y las personas a quien deseen entrevistar*”. Por lo tanto, el *Síndic de Greuges*, en ejercicio de sus funciones de prevención de la tortura y otros tratos o penas crueles, inhumanos y degradantes, puede escoger libremente a qué lugares quiere acceder para hacer sus entrevistas (a qué centros sanitarios, socio-sanitarios o de salud mental y, también, a qué centros penitenciarios) y a quién quiere entrevistar en estos lugares concretos. Éste es, y no otro, el sentido y el alcance de la expresión “en el lugar que escoja”.

El apartado 2 del mismo artículo 73 atribuye al *Síndic* la facultad de pedir la opinión del médico responsable en centros sanitarios, socio-sanitarios o de salud mental, o en centros penitenciarios, a fin de valorar la conveniencia de la realización de la entrevista a que se refiere el apartado 1, atendiendo la situación clínica de la persona a entrevistar o el posible riesgo para la salud pública. Esta facultad no está expresamente prevista por el Protocolo Facultativo, aunque sólo podría plantear problemas de constitucionalidad en lo que se refiere a las entrevistas a realizar en centros penitenciarios, teniendo en cuenta que ésta es una materia reservada a ley orgánica. Empero, es posible una interpretación conforme a la Constitución, si nos atenemos a la teleología de la norma: lo que persigue tal previsión es que las entrevistas con los internos, aceptadas por el Protocolo Facultativo, se realicen con total respeto de los derechos y del estado de salud de la persona entrevistada, de forma que sólo se lleven a cabo si no producen perjuicios para su situación clínica. En estas condiciones, la consulta al médico responsable, como experto y conocedor de la situación en que se encuentra

el entrevistado, es una medida de lógica y razonabilidad incuestionables, como también lo es la obtención de una simple información que parece adecuada para decidir sobre su conveniencia.

Los demás artículos del título VIII de la ley se ajustan estrictamente a las facultades reconocidas por los artículos 19 y 20 del Protocolo Facultativo.

En consecuencia y síntesis, *el Síndic de Greuges* puede actuar como autoridad catalana de prevención y, a tal efecto, ejercer las competencias que el Protocolo Facultativo atribuye a tales organismos. El artículo 196.4 del Estatuto es conforme a la Constitución. El artículo 1. b) y todo el título VIII en su integridad, artículos 68 a 77 ambos inclusive, de la ley del *Síndic*, son también conformes a la Constitución y al Estatuto de autonomía. Estatuto y Ley, de acuerdo con la interpretación que se sustenta, no invaden competencias estatales.

Dos de las denominaciones que más amamos, y al tiempo más hermosas y expresivas, de la institución del *Ombudsman*, son las que la definen como magistratura de persuasión y de equidad, y como magistratura de confianza.

Magistratura de persuasión expresa que la función del *Ombudsman* y de las instituciones homólogas no es decisoria, sino admonitoria; no zanja, sino que sugiere y recomienda; no sanciona, sino que reconviene; no vence, sino que convence; ni es un tribunal, ni tampoco una autoridad administrativa; su función es vicaria, ancillar, instrumental, no final; es imprescindible su *auctoritas*, no su *potestas*. Más que el derecho y las palabras de la ley, le mueven la justicia, la equidad y el espíritu de la ley.

Magistratura de confianza: la grandeza de la institución está en su debilidad: sólo sirve a personas, no a súbditos; su fuerza es la de sus razones; gana su respeto por su *self-restraint*. Una democracia *republicana* demanda que el *cives*, la persona, pueda dirigirse a una institución que le merezca confianza, que la vea independiente, comprometida sólo en la defensa de los derechos. No es una institución que se impone, sino que es una institución a la que se acude; quizás no apoye la queja, pero siempre la atiende y explica las razones de su proceder y su decidir. Por ello, aún discrepando de sus juicios o advertencias particulares, debe hacer avanzar los derechos de las personas, tan lleno de matices, de sensibilidades, de retrocesos, tan circunstanciado y contextual: los derechos de las personas y de los ciudadanos son universales en su definición, pero personales y necesitados de confianza en su atención.

La recomendación que titulares experimentados de instituciones gemelas, expresaron a las nuestras bisoñas, para coadyuvar a instaurarlas en la inmadura España de la transición a la democracia constitucional, era que, al ser unos comisionados parlamentarios independientes y para conseguir la legitimidad y legitimación política, en sus actuaciones debían buscar el mínimo común denominador entre las diversas fuerzas políticas y huir hasta de la mera apariencia de una instrumentación partidista; mientras que, por el contrario, en la defensa de los derechos constitucionales debían aspirar al máximo común

múltiplo de la mayor exigencia cívica de los mejores y más ejemplares ciudadanos.

Defensor y *Síndic* son magistraturas de persuasión y de confianza que fundamentan su fuerza en la bondad de sus razones jurídicas y en su equidad— virtud jurídica de difícil cultivo—, en la independencia política de sus posiciones, en la protección hasta la extenuación de los derechos cívicos y de la persona, antes y por encima del lugar y la jerarquía que ocupen en nuestro complejo entramado institucional; reforzado, en un sutil y delicado proceso *feedback*, por la manera con que los ciudadanos perciban que realizan sus funciones y la confianza que les genere su independencia y su eficiencia.

La exclusividad y la exclusión no son las reglas que deben regir el actuar de las magistraturas de persuasión y de confianza, sino las de cooperación y colaboración, anudadas por el celo en la acción defensora y preventiva más eficaz e inmediata. Dos magistraturas cívicas que deben competir en el servicio a los ciudadanos y en la defensa de los derechos de las personas —construidos, como éstas, con *materia tan frágil como los sueños*— porque saben, como nadie, que cuanto más se habla de los derechos más se los pisotea, que cuantas más instituciones existen para servirlos, más difícil resulta ejercerlos. Las instituciones defensoras deben coadyuvar a subvertir el sempiterno fracaso de la utopía y a impregnar el gobierno de la *res pública* y la atención a los *cives* de una práctica y una teoría que tenga como horizonte y regla de oro el máximo y más intenso respeto a los derechos de la persona (y de la naturaleza) y su más eficaz y armónica protección.

Por todo lo expuesto, de ese Tribunal,

SOLICITA

Que, teniendo por presentado en tiempo y forma el presente escrito y por evacuado el trámite conferido, se sirva estimar las alegaciones formuladas y, en sus méritos, dictar sentencia por la que se desestime en su integridad el recurso de inconstitucionalidad promovido por el Defensor del Pueblo, contra los artículos 1 b); 3.1; 26 b), inciso “la Administración local”, y c), inciso “o a la Administración local”, y 68 a 78, ambos inclusive, de la Ley del Parlamento de Cataluña 24/2009, de 23 de diciembre, del *Síndic de Greuges*.

Barcelona para Madrid, a 25 de mayo de 2010

El letrado del Parlamento

- 4.90. RÈGIM INTERIOR
4.90.10. CÀRRECS I PERSONAL

Concurs per a proveir temporalment un lloc de responsable de la Secretaria de la Direcció d'Estudis Parlamentaris del Parlament de Catalunya

Tram. 500-00030/08

Adscripció en comissió de serveis d'una funcionària de carrera

Acord: Mesa del Parlament, sessió del 25.05.2010

SECRETARIA GENERAL

La Mesa del Parlament, en la sessió tinguda el 16 de març de 2010, va acordar de convocar un concurs per a proveir temporalment un lloc de responsable de la Secretaria de la Direcció d'Estudis Parlamentaris del Parlament de Catalunya, grup C1 i nivell 9, fins que aquest lloc de treball es proveeixi de manera reglamentària.

D'acord amb la base setena de la convocatòria esmentada, el concurs s'ha de resoldre a favor de l'aspirant que obtingui la millor valoració de la totalitat dels mèrits al·legats i comporta l'adscripció en comissió de serveis de l'aspirant al lloc de treball convocat.

De conformitat amb el que estableix la base cinquena de la convocatòria, en data 21 de maig de 2010 la Comissió Tècnica d'Avaluació acorda formular la proposta d'adscripció en comissió de serveis de Marta Puig i Campmany al lloc de treball de responsable de la Secretaria de la Direcció d'Estudis Parlamentaris.

Fent ús de les competències que li atribueixen els Estatuts del règim i el govern interiors del Parlament de Catalunya, la Mesa del Parlament

ACORDA:

Adscriure en comissió de serveis Marta Puig i Campmany al lloc de treball de responsable de la Secretaria de la Direcció d'Estudis Parlamentaris del Parlament de Catalunya, grup C1 i nivell 9, amb efectes a partir de la data de la presa de possessió i fins que aquest lloc de treball es proveeixi de manera reglamentària.

Contra aquest acord, que exhaureix la via administrativa, es pot interposar, d'acord amb el que estableix la Llei de l'Estat 30/1992, del 26 de novembre, de règim jurídic de les administracions públiques i del procediment administratiu comú, modificada per la Llei de l'Estat 4/1999, del 13 de gener, un recurs potestatiu de reposició davant la Mesa del Parlament, en el termini d'un mes a comptar de l'endemà d'haver estat publicat en el *Bulletí Oficial del Parlament de Catalunya*, o bé

un recurs contenciós administratiu davant la Sala Contenciosa Administrativa del Tribunal Superior de Justícia de Catalunya, en el termini de dos mesos a comptar de l'endemà d'haver estat publicat en el *Bulletí Oficial del Parlament de Catalunya*, d'acord amb la Llei de l'Estat 29/1998, del 13 de juliol, reguladora de la jurisdicció contenciosa administrativa.

Igualment, les persones interessades poden interposar qualsevol altre recurs que considerin pertinent per a la defensa de llurs interessos.

Palau del Parlament, 25 de maig de 2010

La secretària general
Imma Folchi i Bonafonte

Concurs per a proveir temporalment un lloc de treball d'auxiliar de biblioteconomia-documentació de la Direcció d'Estudis Parlamentaris

Tram. 500-00031/08

Adscripció en comissió de serveis d'un funcionari de carrera

Acord: Mesa del Parlament, sessió del 25.05.2010

SECRETARIA GENERAL

La Mesa del Parlament, en la sessió tinguda el 23 de març de 2010, va acordar de convocar un concurs per a proveir temporalment un lloc d'auxiliar de biblioteconomia-documentació de la Direcció d'Estudis Parlamentaris del Parlament de Catalunya, grup C1 i nivell 8, fins que aquest lloc de treball es proveeixi de manera reglamentària.

D'acord amb la base setena de la convocatòria esmentada, el concurs s'ha de resoldre a favor de l'aspirant que obtingui la millor valoració de la totalitat dels mèrits al·legats i comporta l'adscripció en comissió de serveis de l'aspirant al lloc de treball convocat.

De conformitat amb l'establert en el que estableix la base cinquena de la convocatòria, en data 21 de maig de 2010 la Comissió Tècnica d'Avaluació acorda formular la proposta d'adscripció en comissió de serveis de Josep Lluís Pardo González al lloc de treball d'auxiliar de biblioteconomia-documentació de la Direcció d'Estudis Parlamentaris.

Fent ús de les competències que li atribueixen els Estatuts del règim i el govern interiors del Parlament de Catalunya, la Mesa del Parlament

ACORDA:

Adscriure en comissió de serveis Josep Lluís Pardo González al lloc de treball d'auxiliar de biblioteconomia-documentació de la Direcció d'Estudis Parlamentaris del Parlament de Catalunya, grup C1 i nivell 8,

amb efectes a partir de la data de la presa de possessió i fins que aquest lloc de treball es proveeixi de manera reglamentària.

Contra aquest acord, que exhaureix la via administrativa, es pot interposar, d'acord amb el que estableix la Llei de l'Estat 30/1992, del 26 de novembre, de règim jurídic de les administracions públiques i del procediment administratiu comú, modificada per la Llei de l'Estat 4/1999, del 13 de gener, un recurs potestatiu de reposició davant la Mesa del Parlament, en el termini d'un mes a comptar de l'endemà d'haver estat publicat en el *Butlletí Oficial del Parlament de Catalunya*, o bé un recurs contenciós administratiu davant la Sala Con-

tenciosa Administrativa del Tribunal Superior de Justícia de Catalunya, en el termini de dos mesos a comptar de l'endemà d'haver estat publicat en el *Butlletí Oficial del Parlament de Catalunya*, d'acord amb la Llei de l'Estat 29/1998, del 13 de juliol, reguladora de la jurisdicció contenciosa administrativa.

Igualment, les persones interessades poden interposar qualsevol altre recurs que considerin pertinent per a la defensa de llurs interessos.

Palau del Parlament, 25 de maig de 2010

La secretària general
Imma Folchi i Bonafonte

P R E U S

<i>Butlletí Oficial del Parlament de Catalunya</i>				
Subscripció anual (edició impresa o en microfitxa)	52,00	euros		
Número solt	1,60	euros		
<i>Diari de Sessions del Parlament de Catalunya</i>				
Subscripció anual (edició impresa o en microfitxa)	41,00	euros	IVA	
Número solt	1,10	euros	inclòs	
<i>Butlletí Oficial del Parlament de Catalunya</i> i <i>Diari de Sessions del Parlament de Catalunya</i>				
Subscripció conjunta (edició impresa o en microfitxa)	83,00	euros		

ISSN 0213-7798
Dipòsit legal: B-20.066-1980
Impress a Multitext, SL • Barcelona

**Les publicacions oficials
també es poden consultar
a www.parlament.cat**

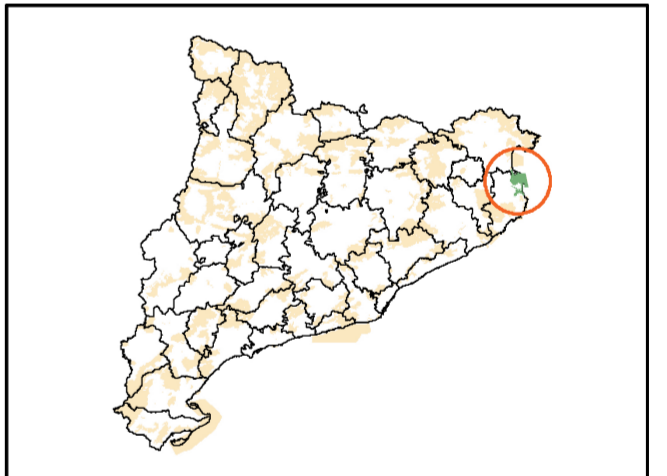
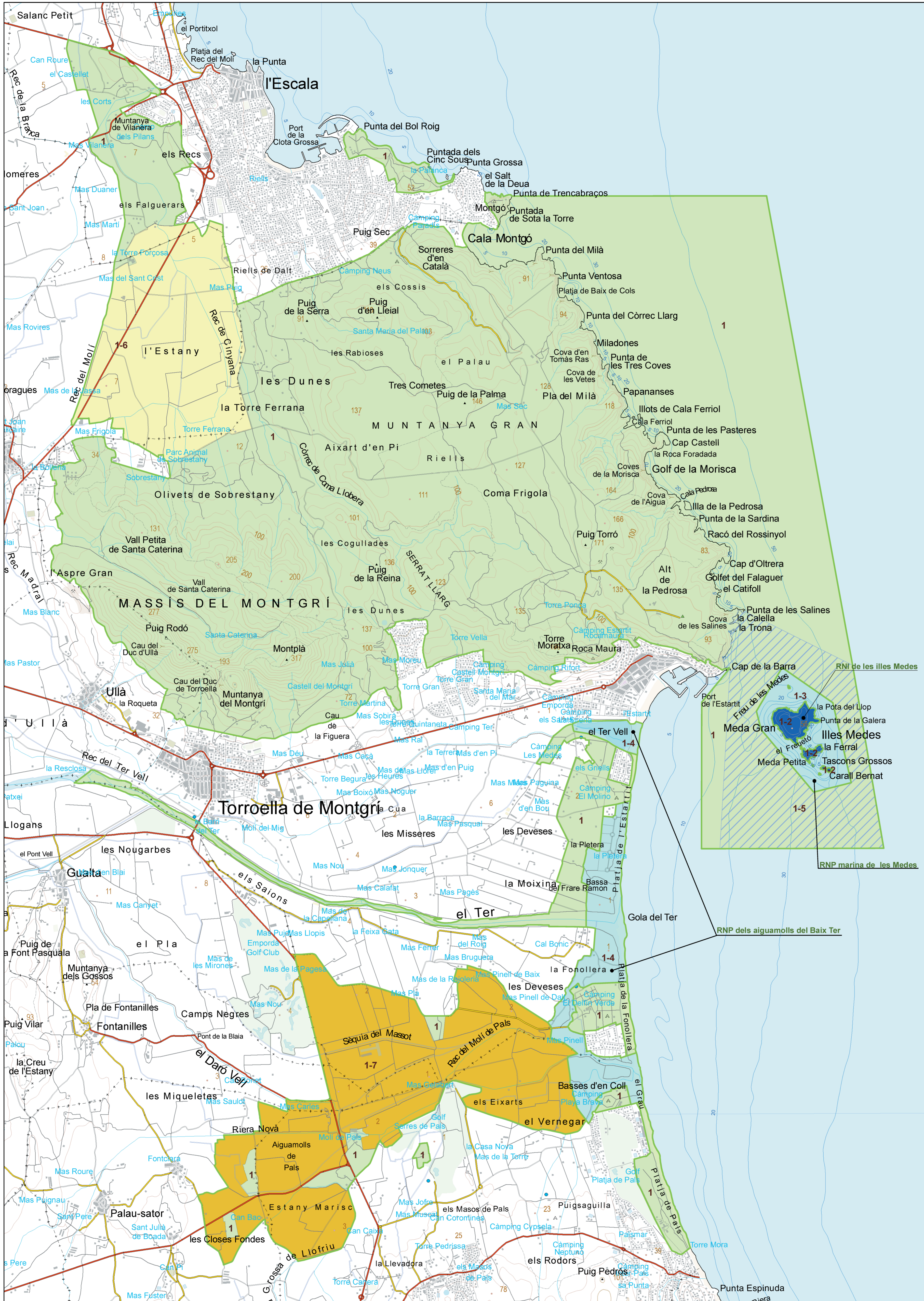

- Parc Natural del Montgrí, les Illes Medes i el Baix Ter (1)
 - Reserva natural integral de les Illes Medes (2)
 - Reserva natural parcial marina de les Medes (3)
 - Reserva natural parcial dels aiguamolls del Baix Ter (4)
 - Zona perifèrica de la RNP marina (5)
 - Àmbit de protecció dels espais agraris - Sector Estany de Bellcaire (6)
 - Àmbit de protecció dels espais agraris - Sector Arrossars de Pals (7)
- 0 500 1.000 1.500 metres

Projecte de Parc Natural del Montgrí, les Illes Medes i el Baix Ter

O-1 e. 1:25.000
Límits i figures de protecció (Topogràfic)

Generalitat de Catalunya
 Departament de Medi Ambient i Habitatge
Direcció General del Medi Natural

Març 2010
 Sistema d'informació ambiental de Catalunya
 Cartografia de referència: Institut Cartogràfic de Catalunya