

BUTLLETÍ OFICIAL DEL PARLAMENT DE CATALUNYA

VIII legislatura

Número 697

Vuitè període

Dimecres, 5 de maig de 2010



S U M A R I

3. TRAMITACIONS EN CURS

3.01. Projectes i proposicions de llei i altres propostes de norma

3.01.01. Projectes de llei

Projecte de llei de declaració del Parc Natural del Montgrí, les Illes Medes i el Baix Ter, de dues reserves naturals parcials i d'una reserva natural integral

Tram. 200-00081/08

Informe de la Ponència de la Comissió de Medi Ambient i Habitatge

p. 3

3. TRAMITACIONS EN CURS

3.01. PROJECTES I PROPOSICIONS DE LLEI I ALTRES PROPOSTES DE NORMA

3.01.01. PROJECTES DE LLEI

Projecte de llei de declaració del Parc Natural del Montgrí, les Illes Medes i el Baix Ter, de dues reserves naturals parcials i d'una reserva natural integral

Tram. 200-00081/08

Informe de la Ponència de la Comissió de Medi Ambient i Habitatge

A LA MESA DE LA COMISSIÓ DE MEDI AMBIENT I HABITATGE

La Ponència de la Comissió de Medi Ambient i Habitatge, nomenada el dia 3 de març de 2010 i integrada pels diputats Ramon Espadaler i Parcerisas, del Grup Parlamentari de Convergència i Unió; Esteve Pujol Badà, del Grup Parlamentari Socialistes - Ciutadans pel Canvi; Alfons Quera i Carré, del Grup Parlamentari d'Esquerra Republicana de Catalunya, Eva García i Rodríguez, del Grup Parlamentari del Partit Popular de Catalunya, Albert Rivera Díaz, del Grup Mixt, i Lluís Postigo i Garcia, del Grup Parlamentari d'Iniciativa per Catalunya Verds - Esquerra Unida i Alternativa, que n'ha estat designat ponent relator, de conformitat amb el que estableix l'article 109.4 del Reglament del Parlament, s'ha reunit al Palau del Parlament els dies 22 i 27 d'abril de 2010. Han assessorat la Ponència el lletrat Fernando Domínguez Garcia i l'assessora lingüística Anna Mujal i Grané i l'ha assistida el gestor parlamentari Frederic Solé Ivern.

Després d'estudiar el Projecte de llei de declaració del Parc Natural del Montgrí, les Illes Medes i el Baix Ter, de dues reserves naturals parcials i d'una reserva natural integral i les esmenes presentades, d'acord amb el que disposa l'article 109.1, 2 i 3 del Reglament del Parlament, la Ponència ha establert l'Informe següent que s'estructura en tres parts: la primera inclou l'ordenació de les esmenes en relació amb el Projecte de llei i les recomanacions de la Ponència agrupades per articles; la segona és un resum de les recomanacions de la Ponència i de les manifestacions i anuncis fets pels ponents que comporta la classificació de les esmenes en funció del grup parlamentari proponent, i la tercera es correspon amb el dictamen que resultaria si la Comissió adoptés totes les recomanacions de la Ponència. En aquesta tercera part, a més a més, s'hi han incorporat les correccions lingüístiques, bé que la numeració i les remissions poden contenir errades.

I. ORDENACIÓ DE LES ESMENES PRESENTADES

PROJECTE DE LLEI DE DECLARACIÓ DEL PARC NATURAL DEL MONTGRÍ, LES ILLES MEDES I EL BAIX TER, DE DUES RESERVES NATURALS PARCIAIS I D'UNA RESERVA NATURAL INTEGRAL

TRAM. 200-00081/08

CAPÍTOL I. OBJECTE I ÀMBITS DE PROTECCIÓ

ARTICLE I

Text presentat

ARTICLE I. OBJECTE

L'objecte d'aquesta Llei és:

1.1 Declarar el Parc Natural del Montgrí, les Illes Medes i el Baix Ter (endavant parc o parc natural).

1.2 Declarar, dins l'àmbit del parc natural, la reserva natural parcial marina de les Medes, la reserva natural parcial dels aiguamolls del Baix Ter i la reserva natural integral de les illes Medes.

1.3 Establir un marc jurídic i de gestió per a la conservació i la restauració dels sistemes naturals terrestres i marins dels espais de protecció especial que es declaren, i per a la promoció dels valors educatius i científics pel que fa als elements geològics, botànics, faunístics, ecològics i dels elements d'interès cultural que contenen i de la integritat del seu paisatge.

1.4 Establir les normes de protecció bàsiques i la creació dels mecanismes necessaris de planificació, gestió, recerca i avaluació, participació i protecció de la legalitat.

1.5 Delimitar definitivament l'espai del Pla d'espais d'interès natural, als efectes del que preveu l'article 16.2 de la Llei 12/1985, de 13 de juny, d'espais naturals, amb la delimitació i descripció que consta als annexos 1 i 2.

Esmenes presentades

APARTAT I

No hi ha esmenes presentades.

APARTAT 2

1 ESMENA NÚM. 1
De supressió i modificació
G. P. de Convergència i Unió (8)

«2. Declarar, dins l'àmbit del parc natural, la reserva natural parcial marina de les Medes, *la reserva natural parcial dels aiguamolls del Baix Ter* i la reserva natural parcial de les illes Medes.»

- 2** ESMENA NÚM. 2
De modificació
G. P. del Partit Popular de Catalunya (1)

«2. [...] natural *parcial* de les Illes Medes.»

APARTAT 3

- 3** ESMENA NÚM. 3
De modificació
G. P. Socialistes - Ciutadans pel Canvi, G. P. d'Esquerra Republicana de Catalunya i G. P. d'Iniciativa per Catalunya Verds - Esquerra Unida i Alternativa (1)

«Establir un marc jurídic i de gestió per a la conservació i, *quan escaigui*, la restauració dels sistemes naturals terrestres i marins dels espais de protecció especial que es declaren, i per a la promoció dels valors *geològics, botànics, faunístics, ecològics, paisatgístics, culturals, educatius, científics, productius i socials.*»

- 4** ESMENA NÚM. 4
D'addició
G. P. de Convergència i Unió (9)

«3. Establir un marc jurídic i de gestió per a la conservació i la restauració dels sistemes naturals terrestres i marins dels espais de protecció especial que es declaren, i per a la promoció dels valors educatius, *productius* i científics pel que fa als elements geològics, botànics, faunístics, ecològics i dels elements d'interès cultural que contenen i de la integritat del seu paisatge.»

- 5** ESMENA NÚM. 5
D'addició
G. Mixt (2)

«Establir un marc jurídic i de gestió per a la conservació i la restauració dels sistemes naturals terrestres i marins dels espais de protecció especial que es declaren, i per a la promoció dels valors educatius, *productius* i científics pel que fa als elements geològics, botànics, faunístics, ecològics, *agraris* i dels elements d'interès cultural que contenen i de la integritat del seu paisatge.»

- 6** ESMENA NÚM. 6
D'addició
G. P. del Partit Popular de Catalunya (2)

«[...] botànics, *agrícoles*, faunístics [...].»

ADDICIÓ DE NOUS APARTATS

- 7** ESMENA NÚM. 7
D'addició
G. P. del Partit Popular de Catalunya (3)

«3 bis. El marc jurídic i de gestió de l'anterior apartat respectarà en tot cas el desenvolupament de l'activitat agrícola present en la zona, així com aquelles activitats que siguin considerables compatibles amb la protecció especial dels espais que es declaren.»

APARTAT 4

No hi ha esmenes presentades.

APARTAT 5

- 8** ESMENA NÚM. 8
De supressió
G. P. del Partit Popular de Catalunya (4)

«5. Delimitar *definitivament* l'espai del Pla d'espais d'interès natural, als efectes del que preveu l'article 16.2 de la Llei 12/1985, de 13 de juny, d'espais naturals, amb la *delimitació i descripció que consta als annexos 1 i 2.*»

- 9** ESMENA NÚM. 9
D'addició
G. P. Socialistes - Ciutadans pel Canvi, G. P. d'Esquerra Republicana de Catalunya i G. P. d'Iniciativa per Catalunya Verds - Esquerra Unida i Alternativa (2)

«Delimitar definitivament l'espai del Pla d'espais d'interès natural, als efectes del que preveu l'article 16.2 de la Llei 12/1985, de 13 de juny, d'espais naturals, amb la delimitació *gràfica* i la descripció que consta als annexos 1 i 2.»

ADDICIÓ DE NOUS APARTATS

- 10** ESMENA NÚM. 10
D'addició
G. P. del Partit Popular de Catalunya (5)

«6. La delimitació i descripció dels espais naturals s'haurà de realitzar d'acord amb els *collectius interessats.*»

Recomanacions de la Ponència

La Ponència recomana l'adopció de l'esmena núm. 9.

La Ponència recomana l'adopció d'un text transaccional amb relació a les esmenes núm. 3, 4, 5 i 6, amb la redacció següent, que també implica la supressió de l'apartat 4 del projecte:

«1.3 Establir un marc jurídic i crear els mecanismes de planificació, gestió i protecció de la legalitat necessaris per a la conservació i, quan escaigui, la restauració dels sistemes naturals terrestres i marins dels espais de protecció especial que es declaren, i per a la promoció dels valors geològics, botànics, faunístics, ecològics, paisatgístics, culturals, educatius, científics, productius i socials que contenen.»

La Ponència no fa cap recomanació de les esmenes núm. 1, 2, 7, 8 i 10.

ARTICLE 2

Text presentat

ARTICLE 2. PARC NATURAL

2.1 Es declaren parc natural les illes Medes, el massís del Montgrí i el seu entorn marí, i el litoral del Baix Ter, d'acord amb la delimitació que conté l'annex 1 i la descripció que en fa l'annex 2.

2.2 El Parc Natural del Montgrí, les Illes Medes i el Baix Ter comprèn territoris dels municipis de Torroella de Montgrí, Palau-sator, Bellcaire d'Empordà, Ullà, Pals, Fontanilles i Gualta, a la comarca del Baix Empordà, i de l'Escala, a la comarca de l'Alt Empordà, i també els espais marins adjacents a la costa del Montgrí i a l'entorn de les illes Medes.

Esmenes presentades

APARTAT I

11 ESMENA NÚM. 11
De supressió
G. P. del Partit Popular de Catalunya (6)

«[...] Ter, d'acord amb la delimitació que conté l'annex 1 i la descripció que fa l'annex 2.»

12 ESMENA NÚM. 12
D'addició
G. P. Socialistes - Ciutadans pel Canvi, G. P. d'Esquerra Republicana de Catalunya i G. P. d'Iniciativa per Catalunya Verds - Esquerra Unida i Alternativa (3)

«Es declaren parc natural les Illes Medes, el massís del Montgrí i el seu entorn marí, i el litoral del Baix Ter, d'acord amb la delimitació gràfica que conté l'annex 1 i la descripció que en fa l'annex 2.»

APARTAT 2

13 ESMENA NÚM. 13
De modificació
G. P. Socialistes - Ciutadans pel Canvi, G. P. d'Esquerra Republicana de Catalunya i G. P. d'Iniciativa per Catalunya Verds - Esquerra Unida i Alternativa (4)

«El Parc Natural del Montgrí, les Illes Medes i el Baix Ter comprèn territoris dels municipis de Torroella de Montgrí, Pals, Bellcaire d'Empordà, Palau-sator, Ullà, Fontanilles i Gualta [...]»

ADDICIÓ DE NOUS APARTATS

14 ESMENA NÚM. 14
D'addició
G. P. de Convergència i Unió (10)

«3. *Queda exclosa de l'àmbit del parc natural la primera línia de platja en la seva part arenosa i nua de vegetació o amb vegetació nitròfila de taròfits en l'àmbit que va del Ter Vell fins a la platja de Pals.*»

15 ESMENA NÚM. 15
D'addició
G. P. del Partit Popular de Catalunya (7)

«3. *Les finques agrícoles queden excloses de l'àmbit del parc natural. En el cas que aquesta exclusió no sigui possible s'haurà de garantir el dret a la propietat privada reconeixen les compensacions econòmiques als propietaris d'acord amb l'ordenament jurídic.*»

Recomanacions de la Ponència

La Ponència recomana l'adopció de les esmenes núm. 12 i 13.

La Ponència no fa cap recomanació de les esmenes núm. 11, 14 i 15.

ARTICLE 3

Text presentat

ARTICLE 3. RESERVES NATURALS

3.1 Es declaren reserves naturals parcials els àmbits següents:

a) Reserva natural parcial marina de les Medes. Comprèn la totalitat de l'àmbit marí del parc natural situat entorn de les illes Medes d'acord amb la delimitació de l'annex 1 i la descripció que en fa l'annex 3.

b) Reserva natural parcial dels aiguamolls del Baix Ter. Comprèn les llacunes i els aiguamolls dels sectors del Ter Vell, la Pletera, la bassa de fra Ramon i les basses d'en Coll, d'acord amb la delimitació de l'annex 1 i la descripció que en fa l'annex 4.

3.2 Es declara la Reserva natural integral de les illes Medes, la qual comprèn la zona emergida de les illes i dels illots de l'arxipèlag de les illes Medes, d'acord amb la delimitació de l'annex 1 i la descripció que en fa l'annex 5.

3.3 S'estableix una zona perifèrica de protecció a l'entorn de la Reserva natural parcial marina de les Medes, la qual es troba delimitada a l'annex 1.

Esmenes presentades

APARTAT I

LLETRA A

- 16** ESMENA NÚM. 16
D'addició
G. P. Socialistes - Ciutadans pel Canvi, G. P. d'Esquerra Republicana de Catalunya i G. P. d'Iniciativa per Catalunya Verds - Esquerra Unida i Alternativa (5)

«Reserva natural parcial marina de les Medes. Comprèn la totalitat de l'àmbit marí del parc natural situat entorn de les illes Medes d'acord amb la delimitació *gràfica* de l'annex 1 i la descripció que en fa l'annex 3.»

LLETRA B

- 17** ESMENA NÚM. 17
De supressió
G. P. de Convergència i Unió (11)

De tot el text de la lletra.

- 18** ESMENA NÚM. 18
D'addició
G. P. Socialistes - Ciutadans pel Canvi, G. P. d'Esquerra Republicana de Catalunya i G. P. d'Iniciativa per Catalunya Verds - Esquerra Unida i Alternativa (6)

«Reserva natural parcial dels aiguamolls del Baix Ter. Comprèn les llacunes i els aiguamolls dels sectors del Ter Vell, la Pletera, la bassa de fra Ramon i les basses d'en Coll, d'acord amb la delimitació *gràfica* de l'annex 1 i la descripció que en fa l'annex 4.»

ADDICIÓ DE NOVES LLETRES

- 19** ESMENA NÚM. 19
D'addició
G. P. del Partit Popular de Catalunya (8)

«c) *Reserva natural parcial de les Illes Medes, la qual comprèn la zona emergida de les illes i dels illots de l'arxipèlag de les Illes Medes, d'acord amb la delimitació i descripció continguda en aquesta llei.*»

APARTAT 2

- 20** ESMENA NÚM. 20
De supressió
G. P. del Partit Popular de Catalunya (9)

De tot el text de l'apartat.

- 21** ESMENA NÚM. 21
De modificació
G. P. de Convergència i Unió (12)

«2 Es declara la Reserva natural *parcial* de les illes Medes, [...]»

- 22** ESMENA NÚM. 22
D'addició
G. P. Socialistes - Ciutadans pel Canvi, G. P. d'Esquerra Republicana de Catalunya i G. P. d'Iniciativa per Catalunya Verds - Esquerra Unida i Alternativa (7)

«Es declara la Reserva natural integral de les Illes Medes, la qual comprèn la zona emergida de les illes i dels illots de l'arxipèlag de les Illes Medes, d'acord la delimitació *gràfica* de l'annex 1.»

APARTAT 3

- 23** ESMENA NÚM. 23
De supressió
G. P. del Partit Popular de Catalunya (10)

De tot el text de l'apartat.

- 24** ESMENA NÚM. 24
D'addició
G. P. Socialistes - Ciutadans pel Canvi, G. P. d'Esquerra Republicana de Catalunya i G. P. d'Iniciativa per Catalunya Verds - Esquerra Unida i Alternativa (8)

«S'estableix una zona perifèrica de protecció a l'entorn de la Reserva natural parcial marina de les Medes, la qual es troba delimitada *gràficament* a l'annex 1 i *descrita* a l'annex 3.»

Recomanacions de la Ponència

La Ponència recomana l'adopció de les esmenes núm. 16, 18, 22 i 24.

La Ponència no fa cap recomanació de les esmenes núm. 17, 19, 20, 21 i 23.

CAPÍTOL II. NORMES DE PROTECCIÓ

ARTICLE 4

Text presentat

ARTICLE 4. NORMES DE PROTECCIÓ DEL PARC NATURAL

4.1 En l'àmbit terrestre del Parc Natural del Montgrí, les Illes Medes i el Baix Ter hi regeixen les normes següents:

PRIMERA

Hi és d'aplicació el règim urbanístic del sòl no urbanitzable que fixen la legislació aplicable en matèria de sòl i la legislació urbanística vigent a Catalunya. No s'hi poden admetre utilitzacions que n'impliquin transformació de la destinació o la naturalesa o lesionin els valors objecte de protecció especificats a l'article 1.3.

SEGONA

S'admeten les obres de conservació, millora, ampliació i rehabilitació de les edificacions i instal·lacions existents en la data d'entrada en vigor d'aquesta Llei, sempre que tinguin la corresponent cobertura jurídica i siguin destinades al desenvolupament dels usos i les activitats previstos al planejament urbanístic i admesos per aquesta Llei. Les condicions i la regulació s'estableixen mitjançant els instruments de planificació que preveu l'article 7.

TERCERA

S'admeten, amb caràcter general, les activitats forestals, agrícoles, ramaderes, cinegètiques, de pesca continental i marítima, de recollecció d'elements del medi natural, de conservació i restauració dels sistemes naturals i del patrimoni cultural, així com les activitats turístiques, recreatives, educatives i científiques que es desenvolupin congruentment amb la conservació dels valors naturals i d'acord amb l'objecte d'aquesta Llei, previst a l'article 1.3. Així mateix, s'admet l'ús d'habitatge en edificacions preexistents, d'acord amb l'article 47 del Text refós de la llei d'urbanisme. Aquests usos s'admeten sense perjudici de la regulació específica dels àmbits qualificats com a reserva natural parcial i com a reserva natural integral, de l'ordenació que n'estableixin els instruments de planificació previstos a l'article 7 i de la normativa sectorial que resulti aplicable per raó de la matèria.

El desenvolupament d'activitats ramaderes en zones afectades per incendis forestals que tinguin lloc durant els 5 anys posteriors a l'últim incendi requereix l'autorització de l'òrgan gestor del parc natural.

QUARTA

Qualsevol activitat no prevista en aquesta Llei i que pugui significar un risc per a la conservació de les espècies, els hàbitats, el patrimoni geològic, el sistema hidrològic i, en general, els sistemes naturals del parc natural ha de comptar, en qualsevol cas, amb l'informe favorable de l'òrgan gestor i, en tots els casos que regula la legislació vigent, cal l'aplicació del procediment d'avaluació d'impacte ambiental.

CINQUENA

S'admeten les tasques de conservació i condicionament de les infraestructures existents i els serveis tècnics que transcorren dins l'àmbit del parc, així com l'ampliació de les infraestructures existents que siguin requerides per la planificació territorial o sectorial, les quals s'han d'adequar al que preveu la normativa vigent en matèria d'avaluació ambiental.

Resta prohibida la implantació de noves construccions o d'instal·lacions que no estiguin vinculades estrictament amb els usos agrícoles, forestals, ramaders i pesquers, o amb la conservació dels valors naturals i, si és el cas, de restauració dels sistemes naturals i del paisatge. D'acord amb els instruments de planificació i ordenació del parc natural establerts a l'article 7, els organismes que en cada cas siguin competents poden autoritzar, amb l'informe preceptiu de l'òrgan gestor, els equipaments, les infraestructures i els serveis indispensables per al desenvolupament dels usos admesos en l'espai protegit.

SISENA

No es permet la instal·lació de cartells publicitaris i d'altres elements que limitin el camp visual per a la contemplació de les bel·leses naturals, trenquin l'harmonia del paisatge o en desfigurin les panoràmiques i, en general, la producció d'impactes paisatgístics sensibles.

SETENA

Els usos públics s'han de desenvolupar d'acord amb l'objecte d'aquesta Llei, previst a l'article 1.3, de manera que es minimitzi la contaminació sonora i lumínica, i en cap cas no poden representar efectes negatius sobre els valors protegits.

VUITENA

La circulació motoritzada es regeix segons el que estableix la normativa aplicable en matèria d'accés motoritzat al medi natural. L'òrgan gestor pot restringir l'accés motoritzat amb mesures complementàries com a mesura de protecció.

Els instruments de planificació han d'establir la xarxa viària bàsica per la qual sigui admesa la circulació motoritzada en l'àmbit del parc.

NOVENA

Es prohibeixen les actuacions següents:

a) Destruir o malmetre els afloraments geològics d'especial interès identificats o catalogats als instruments de planificació i gestió a que fa referència l'article 7.

b) Degradar o transformar els hàbitats naturals i de les zones humides, llevat dels supòsits autoritzats per a activitats admeses per aquesta llei.

c) Plantar i alliberar en el medi natural, respectivament, exemplars d'espècies vegetals o animals, que no li siguin pròpies. Aquesta prohibició no és d'aplicació per a l'ús normal de les espècies pròpies de l'activitat agrícola i la jardineria pel que fa als conreus i als entorns edificats respectivament i sempre que això no comporti risc de dispersió en el medi natural. Tampoc no s'aplica al seu ús excepcional per causa de força major i autoritzat expressament per l'òrgan gestor. En tot cas, la introducció d'espècies autòctones requereix l'autorització de l'òrgan gestor.

d) Abandonar o abocar tota mena de residus i deixalles fora dels llocs expressament habilitats. S'entén exclosa d'aquesta prohibició la utilització de restes orgàniques en les activitats agràries i forestals, les quals es regulen d'acord amb la normativa sectorial aplicable.

e) Acampar fora dels espais que es puguin destinar a aquest fi pels instruments de planificació i ordenació del parc natural.

DESENA

El règim de la prevenció d'incendis forestals i el de l'activitat cinegètica han de ser regulats per les disposicions que estableixin els instruments de planificació i gestió del parc natural, i d'acord amb el que disposa la legislació vigent en aquesta matèria.

ONZENA

Els usos i activitats a les platges de l'àmbit del parc han de ser objecte d'ordenació pel Pla especial a que fa referència l'article 7, en funció de les seves característiques ecològiques, estat de conservació i intensitat d'ús.

4.2 En l'àmbit marí del parc natural són aplicables les normes tercera, quarta, sisena, setena i novena de l'apartat 1 d'aquest article i, a més, les normes següents:

PRIMERA

Pel que fa a l'activitat pesquera, s'admet la pesca professional artesanal i recreativa sempre que siguin conformes amb l'objecte d'aquesta llei. El departament competent en matèria de pesca i acció marítima ha de regular les mesures de gestió per a l'explotació sostenible dels recursos pesquers. Aquestes mesures de gestió han de ser informades pel departament competent en matèria de medi ambient. Els instruments de planificació i gestió del parc natural poden establir les determinacions addicionals que siguin necessàries per assolir els objectius d'aquesta llei.

Resta prohibida la pesca professional d'arrossegament i d'encerclament, els concursos de pesca marítima de superfície i submarina i l'extracció de corall vermell.

SEGONA

Resta prohibida la construcció d'instal·lacions d'aqüicultura, la construcció d'instal·lacions nàutiques i marítimes en general, així com les extraccions de sorra.

TERCERA

El fondeig, l'amarrament, la circulació d'embarcacions i el transport col·lectiu de viatgers pot ser regulat pels instruments de planificació definits en aquesta llei, en què, entre d'altres aspectes, es poden fixar les condicions en què s'ha de realitzar cada activitat, la zona de navegació utilitzada, el recorregut que han de seguir les embarcacions per arribar a la zona en qüestió, la velocitat màxima de navegació, els punts d'amarrament establerts i tots aquells aspectes que siguin necessaris per tal de garantir la conservació de l'àmbit marí del parc natural. Sense perjudici de la regulació que estableixin els instruments que preveu l'article 7 d'aquesta llei, l'atorgament dels títols que emparin la realització d'aquestes activitats correspon a l departament competent en matèria d'ordenació del litoral i gestió del domini públic marítim terrestre.

QUARTA

Els instruments de planificació del parc natural poden regular les activitats econòmiques relacionades amb el turisme que es desenvolupin en l'àmbit marí del parc natural i que puguin tenir una repercussió significativa en la conservació, sens perjudici de les previsions establertes en la llei de pesca i acció marítima. Aquests instruments poden preveure que determinades activitats estiguin sotmeses a una autorització específica de l'administració competent, en què s'han de fixar les condicions per desenvolupar-les. En el cas d'activitats regulades en la legislació sobre pesca i acció marítima l'atorgament de l'autorització correspon al departament competent en aquesta matèria, amb informe previ del departament competent en matèria de medi ambient.

CINQUENA

No es permet donar aliments a la fauna marina. Grumelar i escar amb finalitats pesqueres s'exclouen d'aquest supòsit.

Esmenes presentades

APARTAT I

NORMA PRIMERA

25 ESMENA NÚM. 25 *De modificació*

G. P. Socialistes - Ciutadans pel Canvi, G. P. d'Esquerra Republicana de Catalunya i G. P. d'Iniciativa per Catalunya Verds - Esquerra Unida i Alternativa (9)

«Hi és d'aplicació el règim urbanístic del sòl no urbanitzable que fixen la legislació aplicable en matèria de sòl i la legislació urbanística vigent a Catalunya. No s'hi poden admetre *usos* que n'impliquin transformació de la destinació o la naturalesa o lesionin els valors objecte de protecció especificats a l'article 1.3.»

NORMA SEGONA

No hi ha esmenes presentades.

NORMA TERCERA

PARÀGRAF PRIMER

- 26** ESMENA NÚM. 26
De supressió
G. P. del Partit Popular de Catalunya (11)

«S'admeten, *amb caràcter general*, les [...]»

- 27** ESMENA NÚM. 27
D'addició
G. P. del Partit Popular de Catalunya (12)

«[...] ramaderes, *tradicionals, culturals*, cinètiques [...]»

- 28** ESMENA NÚM. 28
D'addició
G. P. del Partit Popular de Catalunya (13)

«[...] marítima, *esportives*, de recollecció [...]»

PARÀGRAF SEGON

- 29** ESMENA NÚM. 29
De supressió
G. P. de Convergència i Unió (13)

De tot el text del paràgraf.

- 30** ESMENA NÚM. 30
De supressió
G. Mixt (3)

De tot el text del paràgraf.

ADDICIÓ DE NOUS PARÀGRAFS

- 31** ESMENA NÚM. 31
D'addició
G. P. del Partit Popular de Catalunya (14)

«*Les activitats que s'estiguin realitzant en l'àmbit del parc natural amb anterioritat a l'entrada en vigor d'aquesta llei, també s'entendran admeses. El Departament en matèria de Medi Ambient, podrà demanar la paralització de l'activitat sempre que suposi un perill pels valors naturals garantits en aquesta norma. En aquests casos, es podrà exigir a l'administració una indemnització pels perjudicis ocasionats.*»

NORMA QUARTA

- 32** ESMENA NÚM. 32
De modificació i addició
G. P. de Convergència i Unió (14)

«Qualsevol activitat no prevista en aquesta Llei i que pugui significar un risc per a la conservació de les espècies, els hàbitats, el patrimoni geològic, el sistema hidrològic i, en general, els sistemes naturals del parc natural ha de comptar, en qualsevol cas, amb l'informe favorable de l'òrgan *rector, a partir d'una proposta de l'òrgan gestor* i, en tots els casos que regula la legislació vigent, cal l'aplicació del procediment d'avaluació d'impacte ambiental.»

NORMA CINQUENA

No hi ha esmenes presentades.

NORMA SISENA

- 33** ESMENA NÚM. 33
De supressió
G. Mixt (4)

«No es permet la instal·lació de cartells *publicitaris i d'altres elements que limitin el camp visual per a la contemplació de les belleses naturals*, trenquin l'harmonia del paisatge o en desfigurin les panoràmiques i, en general, la producció d'impactes paisatgístics sensibles.»

- 34** ESMENA NÚM. 34
De modificació
G. P. de Convergència i Unió (15)

«No es permet la instal·lació de cartells *o altres elements publicitaris* que limitin el camp visual per a la contemplació de les belleses naturals, trenquin l'harmonia del paisatge o en desfigurin les panoràmiques i, en general, la producció d'impactes paisatgístics sensibles.»

- 35** ESMENA NÚM. 35
D'addició
G. P. Socialistes - Ciutadans pel Canvi, G. P. d'Esquerra Republicana de Catalunya i G. P. d'Iniciativa per Catalunya Verds - Esquerra Unida i Alternativa (10)

«No es permet la instal·lació de cartells publicitaris i d'altres elements *similars* que limitin [...]»

NORMA SETENA

No hi ha esmenes presentades.

NORMA VUITENA

- 36** ESMENA NÚM. 36
De modificació
G. P. Socialistes - Ciutadans pel Canvi, G. P. d'Esquerra Republicana de Catalunya i G. P. d'Iniciativa per Catalunya Verds - Esquerra Unida i Alternativa (11)

«La circulació motoritzada es regeix segons el que estableix la normativa aplicable en matèria d'accés motoritzat al medi natural. L'òrgan gestor pot restringir l'accés motoritzat amb *altres mesures* de protecció.»

- 37** ESMENA NÚM. 37
De modificació i addició
G. P. de Convergència i Unió (16)

«La circulació motoritzada es regeix segons el que estableix la normativa aplicable en matèria d'accés motoritzat al medi natural. L'òrgan *rector, a proposta de l'òrgan gestor*, pot restringir l'accés motoritzat amb mesures complementàries com a mesura de protecció.

Els instruments de planificació han d'establir la xarxa viària bàsica per la qual sigui admesa la circulació motoritzada en l'àmbit del parc.»

NORMA NOVENA

LLETRES A - B

No hi ha esmenes presentades.

LLETRA C

- 38** ESMENA NÚM. 38
De supressió
G. Mixt (5)

«c) [...] per l'òrgan gestor. *En tot cas, la introducció d'espècies autòctones requereix l'autorització de l'òrgan gestor.*»

LLETRES D - E

No hi ha esmenes presentades.

ADDICIÓ DE NOVES LLETRES

- 39** ESMENA NÚM. 39
D'addició
G. P. de Convergència i Unió (17)

«f) *Banyar-se ni navegar en les llacunes de la reserva.*»

APARTAT 2

NORMA PRIMERA

- 40** ESMENA NÚM. 40
De modificació
G. P. del Partit Popular de Catalunya (15)

«[...] marítima, *d'acord amb les confraries de pescadors podrà regular sempre que resulti necessari*, les mesures [...]»

NORMES SEGONA - CINQUENA

No hi ha esmenes presentades.

Recomanacions de la Ponència

La Ponència recomana l'adopció de les esmenes núm. 25, 35 i 36.

La Ponència recomana l'adopció d'un text transaccional amb relació a les esmenes núm. 29 i 30 amb la redacció següent:

«El desenvolupament d'activitats ramaderes en zones afectades per incendis forestals que tinguin lloc durant els 5 anys posteriors a l'últim incendi requereix l'autorització de l'òrgan ambiental competent, previ informe de l'òrgan gestor del parc natural.»

La Ponència recomana l'adopció d'un text transaccional amb relació a l'esmena núm. 38 i el text del Projecte amb la redacció següent:

«c) Plantar i alliberar en el medi natural, respectivament, exemplars d'espècies vegetals o animals, que no li siguin pròpies. La introducció d'espècies autòctones requereix l'autorització de l'òrgan gestor. La prohibició relativa a les espècies vegetals no és d'aplicació per a l'ús normal de les espècies pròpies de l'activitat agrícola i la jardineria pel que fa als conreus i als entorns edificats respectivament i sempre que això no comporti risc de dispersió en el medi natural. Tampoc no s'aplica al seu ús excepcional per causa de força major i autoritzat expressament per l'òrgan gestor.»

La Ponència recomana l'adopció d'una esmena tècnica per introduir el text «*de l'àmbit terrestre*» en el títol de l'article 4.

La Ponència recomana l'adopció d'una esmena tècnica que consisteix en dividir l'article 4 del projecte de llei en dos apartats, reordenant les normes existents segons si tenen caràcter regulatori o caràcter prohibitiu. L'apartat 1 està dividit en onze normes de caràcter regulatori, incloent una norma tercera bis, una tercera ter i una tercera quater. A la norma tercera de l'apartat 1, la Ponència recomana l'adopció d'una esmena tècnica que consisteix en la incorporació de la redacció en cursiva següent: «..., de pesca *marítima i en aigües continentals*, de...». L'apartat 2 està dividit en quatre normes de caràcter prohibitiu.

La Ponència recomana l'adopció d'una esmena tècnica consistent a ubicar l'antic apartat 2 en un nou article 4 bis, dividit en tres apartats.

La Ponència no fa cap recomanació de les esmenes núm. 26, 27, 28, 31, 32, 33, 34, 37, 39 i 40.

ARTICLE 5

Text presentat

ARTICLE 5. NORMES DE PROTECCIÓ DE LES RESERVES NATURALS

5.1 A les reserves naturals parcials, hi regeixen les regulacions següents i, subsidiàriament, les previstes a l'article 4 en allò no previst en les normes específiques:

5.1.1 Reserva natural parcial dels aiguamolls del Baix Ter

a) L'explotació i l'aprofitament de les aigües està sotmesa a l'informe de l'òrgan gestor, sobre la compatibilitat amb la conservació dels valors que es volen protegir.

b) No s'admeten alteracions de l'orografia natural dels terrenys, llevat que tinguin per objecte treballs de restauració o millora ambiental. No es consideren alteracions de l'orografia natural els anivellaments que formen part de les tècniques tradicionals de conreus dels arrossars existents i d'altres cultius que es reguen per gravetat.

c) No s'admet el bany ni la navegació en les llacunes de la reserva.

d) Els hàbitats naturals i semi-naturals que caracteritzen la reserva són objectiu prioritari de conservació. Totes les activitats que s'hi desenvolupin han de ser compatibles amb aquest objectiu.

e) No s'hi admet l'activitat cinegètica, llevat de l'adrecada al control de les poblacions exercida per l'òrgan gestor.

f) Els treballs i activitats científics de recerca i maneig i les activitats destinades a la divulgació dels seus valors, ja siguin organitzats per l'òrgan gestor o bé amb l'autorització d'aquest, han de ser compatibles amb la seva conservació.

5.1.2 Reserva natural parcial marina de les Medes

a) Hi són prohibides la pesca i l'extracció de recursos marins. No obstant això, l'òrgan gestor pot autoritzar extraccions, amb caràcter excepcional, únicament amb finalitats de conservació o científiques.

b) Les condicions de navegació i amarrament es poden regular, en cas necessari, mitjançant els instruments de planificació.

c) No s'admet el fondeig.

d) Els treballs i activitats científics de recerca i maneig i les activitats destinades a la divulgació dels seus valors, ja siguin organitzats per l'òrgan gestor o bé amb

l'autorització d'aquest, han de ser compatibles amb la seva conservació.

e) Les visites i les activitats recreatives i divulgatives han d'ésser compatibles i han d'estar regulades i controlades mitjançant una regulació específica prevista als instruments de planificació corresponents.

5.2 En la zona perifèrica de la Reserva natural parcial marina de les Medes, hi són d'aplicació les normes següents i, subsidiàriament, les establertes a l'article 4.2:

a) Hi és prohibida la pesca professional, amb excepció de l'artesanal, feta amb tremall i amb palangre. Només hi poden pescar els vaixells professionals inclosos en el cens que, amb aquesta finalitat, ha d'establir el departament competent en matèria de pesca i acció marítima.

b) La pesca recreativa només hi és permesa amb una sola canya per llicència.

c) Hi és prohibida la pesca submarina.

5.3 A la reserva natural integral de les illes Medes hi són aplicables les disposicions següents i, subsidiàriament, les previstes a l'article 4 en allò no previst en les normes específiques:

a) Només poden efectuar-s'hi treballs científics de recerca, activitats de maneig de l'espai protegit, tasques de divulgació dels seus valors, i de gestió i manteniment del far.

b) L'accessibilitat hi és rigorosament controlada i només s'hi pot accedir i actuar amb l'autorització prèvia de l'òrgan gestor. Dita autorització suposa l'acceptació de les condicions d'accés i desenvolupament de l'activitat que estableixi l'òrgan gestor.

c) No s'admet l'extracció ni la recollecció de minerals, roques, fòssils o plantes, ni la captura d'animals, llevat de l'associada a activitats de recerca científica i de conservació de l'espai protegit, autoritzada per l'òrgan gestor.

5.4 Els instruments de planificació i gestió del parc natural poden establir regulacions addicionals, en funció de la millor informació disponible, d'acord amb l'objecte de la llei.

Esmenes presentades

APARTAT I

PUNT I

41 ESMENA NÚM. 41

De supressió
G. P. de Convergència i Unió (18)

De tot el text del punt.

LLETRA A

- 42** ESMENA NÚM. 42
De supressió
G. P. del Partit Popular de Catalunya (16)

De tot el text de la lletra.

LLETRES B - D

No hi ha esmenes presentades.

LLETRA E

- 43** ESMENA NÚM. 43
De modificació
G. P. Socialistes - Ciutadans pel Canvi, G. P. d'Esquerra Republicana de Catalunya i G. P. d'Iniciativa per Catalunya Verds - Esquerra Unida i Alternativa (12)

«No s'hi admet l'activitat cinegètica, llevat l'autoritzada o exercida per l'òrgan gestor pel control de les poblacions.»

LLETRA F

No hi ha esmenes presentades.

ADDICIÓ DE NOVES LLETRES

- 44** ESMENA NÚM. 44
D'addició
G. P. del Partit Popular de Catalunya (17)

«g) L'existència d'aquesta reserva natural parcial no impedeix la neteja de la llera del riu Ter.»

PUNT 2

LLETRA A

- 45** ESMENA NÚM. 45
D'addició
G. P. Socialistes - Ciutadans pel Canvi, G. P. d'Esquerra Republicana de Catalunya i G. P. d'Iniciativa per Catalunya Verds - Esquerra Unida i Alternativa (13)

«Hi són prohibides la tinença d'estris de pesca, així com la pesca i l'extracció de recursos marins. No obstant [...]»

LLETRES B - E

No hi ha esmenes presentades.

ADDICIÓ DE NOVES LLETRES

- 46** ESMENA NÚM. 46
D'addició
G. P. de Convergència i Unió (19)

«f) Es permeten els usos esportius de bany i de concursos de fotografia, que hauran de ser regulats en els instruments de planificació corresponent.»

APARTAT 2

- 47** ESMENA NÚM. 47
De supressió
G. P. del Partit Popular de Catalunya (18)

De tot el text de l'apartat.

APARTAT 3

- 48** ESMENA NÚM. 48
De modificació
G. P. de Convergència i Unió (20)

«3 A la reserva natural parcial de les illes Medes hi són aplicables la disposició següent i, subsidiàriament, les previstes a l'article 4 en allò no previst en les normes específiques:

No s'admet l'extracció ni la recollecció de minerals, roques, fòssils o plantes, ni la captura d'animals, llevat de l'associada a activitats de recerca científica i de conservació de l'espai protegit, així com el control de les poblacions de gavians per raons estrictament ambientals prèvia autorització de l'òrgan gestor.»

- 49** ESMENA NÚM. 49
De modificació
G. P. del Partit Popular de Catalunya (19)

«[...] natural parcial de les Illes [...]»

LLETRA A

No hi ha esmenes presentades.

LLETRA B

- 50** ESMENA NÚM. 50
De supressió
G. P. del Partit Popular de Catalunya (20)

De tot el text de la lletra.

LLETRA C

No hi ha esmenes presentades.

APARTAT 4

- 51** ESMENA NÚM. 51
De supressió
G. P. de Convergència i Unió (21)

De tot el text de l'apartat.

Recomanacions de la Ponència

La Ponència recomana l'adopció de les esmenes núm. 43 i 45.

La Ponència recomana l'adopció d'una esmena tècnica a l'article 5 del projecte de llei consistent a dividir el seu contingut en quatre articles. S'indica a continuació els nous títols dels articles i el seu encapçalament i final, que s'ha canviat per a adaptar-ho a la nova estructura:

«Nou Article 5. Normes de protecció de la reserva natural parcial dels aiguamolls del Baix Ter.

A la reserva natural parcial dels aiguamolls del baix ter hi regeixen les normes següents: [...]

g) Subsidiàriament regeixen les regulacions contingudes en l'article 4»

«Article 5 bis. Normes de protecció de la reserva natural parcial marina de les Medes.

A la reserva natural parcial marina de les Medes hi regeixen les normes següents: [...]

f) Subsidiàriament regeixen les regulacions contingudes en l'article 4 i 4 bis»

«Article 5 ter. Normes de protecció de la zona perifèrica de la reserva natural parcial marina de les Medes.

A la zona perifèrica de la reserva natural parcial marina de les Medes hi regeixen les normes següents: [...]

d) Subsidiàriament regeixen les regulacions contingudes en l'article 4 bis»

«Article 5 quater. Normes de protecció de la reserva natural integral de les Illes Medes.

A la reserva natural integral de les Illes Medes hi regeixen les normes següents: [...]

d) Subsidiàriament regeixen les regulacions contingudes en l'article 4 i 4 bis.»

La Ponència recomana l'adopció d'una esmena transaccional amb relació a l'esmena núm. 51 i el text del Projecte, que suposa la supressió de l'apartat 4 en aquest article i la redacció del text a l'article 7.2.

La Ponència no fa cap recomanació de les esmenes núm. 41, 42, 44, 46, 47, 48, 49 i 50.

ARTICLE 6

Text presentat

ARTICLE 6. PROTECCIÓ DELS ESPAIS AGRARIS

6.1 S'estableix una protecció específica per als espais agraris de major interès ambiental i amb valor paisatgístic i productiu. L'àrea d'aplicació de les determinacions d'aquest article està delimitada gràficament, a títol indicatiu, a l'Annex 1, i comprèn el sector de Belcaire i el sector dels Arrossars de Pals.

6.2 L'ús preferent dels terrenys delimitats és l'ús agrari, sense perjudici d'altres usos i activitats admesos i ordenats mitjançant els instruments de planificació previstos en aquesta Llei.

6.3 Els espais en què és d'aplicació aquest article són objecte d'aplicació preferent de mesures de foment de l'activitat agrària i de compatibilització amb la conservació del patrimoni natural i s'hi apliquen les normes previstes a l'article 4.1.

6.4 Es reconeix l'especificitat dels Arrossars de Pals com a espais que actualment contenen activitats agrícoles relacionades amb el cultiu de l'arròs, amb les determinacions que recull la Disposició addicional Tretzena.

Esmenes presentades

- 52** ESMENA NÚM. 52
De supressió
G. P. del Partit Popular de Catalunya (21)

De tot el text de l'article.

- 53** ESMENA NÚM. 53
De modificació
G. P. de Convergència i Unió (22)

«6. Protecció dels espais agraris adjacents al parc

Per tal de protegir els espais agraris adjacents al parc i a fi de compatibilitzar l'activitat agrària amb la declaració del parc natural s'establiran mesures compensatòries per pal·liar els possibles danys causats per la fauna en aquests terrenys agraris»

APARTAT 1

54 ESMENA NÚM. 54
De modificació
G. Mixt (6)

«S'estableix una protecció específica per als espais agraris *pel seu interès productiu, ambiental i paisatgístic*. L'àrea d'aplicació de les determinacions d'aquest article *comprèn tota la superfície agrària inclosa en l'àmbit del parc.*»

APARTAT 2

No hi ha esmenes presentades.

APARTAT 3

ADDICIÓ DE NOUS PARÀGRAFS

55 ESMENA NÚM. 55
D'addició
G. P. Socialistes - Ciutadans pel Canvi, G. P. d'Esquerra Republicana de Catalunya i G. P. d'Iniciativa per Catalunya Verds - Esquerra Unida i Alternativa (14)

«*Aquestes mesures de foment també poden aplicar-se a la resta de superfície agrària inclosa en l'àmbit del parc.*»

APARTAT 4

No hi ha esmenes presentades.

Recomanacions de la Ponència

La Ponència recomana l'adopció de l'esmena núm. 55.

La Ponència recomana l'adopció d'un text transaccional amb relació a l'esmena núm. 54 i el text del Projecte amb la redacció següent:

«6.1 S'estableix una protecció específica per als espais agraris de major interès ambiental i amb valor productiu i paisatgístic. L'àrea d'aplicació de les determinacions d'aquest article està delimitada gràficament, a títol indicatiu, a l'Annex 1, i comprèn el sector de Belcaire i el sector dels Arrossars de Pals.»

La Ponència no fa cap recomanació de les esmenes núm. 52 i 53.

CAPÍTOL III. PLANIFICACIÓ I GESTIÓ

ARTICLE 7

Text presentat

ARTICLE 7. ORDENACIÓ I PLANIFICACIÓ DE L'ESPAI PROTEGIT

7.1 L'ordenació i la planificació de l'ús i la gestió del parc natural s'han de dur a terme per mitjà dels instruments següents:

- a) El Pla especial de protecció del medi natural i del paisatge
- b) El Pla rector d'ús i gestió
- c) Plans, normes i programes específics

7.2 Els instruments a què fa referència l'apartat 7.1 s'han de formular congruentment amb les disposicions d'aquesta llei i amb la normativa sectorial aplicable. Aquests instruments poden establir les limitacions addicionals que resultin necessàries per assolir l'adequada conservació dels valors naturals de l'espai.

7.3 El departament competent en matèria de medi ambient ha de formular el Pla especial de protecció del medi natural i del paisatge del Parc Natural del Montgrí, les Illes Medes i el Baix Ter, d'acord amb el que disposa l'article 5 de la Llei 12/1985, del 13 de juny, d'espais naturals.

Aquest Pla, l'aprovació del qual correspon al Govern de la Generalitat, requereix l'informe previ de l'òrgan rector a que fa referència l'article 8, s'ha de sotmetre a la tramitació establerta per als plans especials de desplegament del Pla d'espais d'interès natural i ha de contenir, almenys, les determinacions següents:

- a) L'estructura general de l'ordenació de l'espai protegit i les actuacions necessàries per implantar-la.
- b) Les directrius i les normes generals d'ordenació, ús i gestió.
- c) L'ordenació i la regulació dels usos i les activitats desenvolupats a l'àmbit del parc natural.
- d) La zonificació dels àmbits terrestre i marí i la reglamentació detallada de cada zona.
- e) La catalogació dels indrets amb elements d'interès especialment rellevant i la definició de les disposicions particulars que hi escaiguin.
- f) La valoració de l'estat de conservació dels sistemes naturals, el patrimoni geològic i les espècies de fauna i de flora presents, així com la disposició de les mesures de protecció i regulació més adequades per conservar-los.
- g) Les altres esmentades en el capítol II i totes les necessàries per assolir els objectius estratègics de conservació de l'espai protegit.

7.4 El Pla rector d'ús i gestió (PRUG) ha de formular les disposicions normatives de caràcter temporal o que completin les del Pla especial, així com programar les actuacions que resultin necessàries per al desenvolupament de la gestió del parc natural, d'acord amb allò que

estableixi el Pla especial en relació amb aquesta matèria. L'òrgan gestor del parc natural ha de formular el PRUG i les seves revisions, les quals tenen lloc cada sis anys, i la tramitació ha de seguir el procediment següent:

a) Una vegada el departament competent en matèria de medi ambient l'aprovi inicialment, el Pla rector d'ús i gestió s'ha de sotmetre a informació pública.

b) L'aprovació definitiva correspon al Govern, amb l'informe previ de l'òrgan rector del parc natural.

7.5 El departament competent en matèria agrària, pesca i activitats marítimes participa en la formulació de les previsions del Pla especial de protecció del medi natural i del paisatge i del Pla rector d'ús i gestió referents a aquestes matèries mitjançant una comissió bilateral amb el departament competent en matèria de medi ambient.

7.6 Els departaments competents per raó de la matèria i l'òrgan gestor del parc natural poden formular plans, normes i programes d'actuació de caràcter sectorial i específic, d'acord amb la normativa sectorial. L'aprovació dels esmentats instruments està subjecta al procediment administratiu establert en cada cas. En particular, els plans de conservació, d'ús públic i d'educació ambiental, desenvolupament sostenible i altres derivats de la gestió els aprova la persona titular del departament competent en matèria de medi ambient.

Esmenes presentades

APARTATS 1 - 2

No hi ha esmenes presentades.

APARTAT 3

PARÀGRAF PRIMER

56 ESMENA NÚM. 56
D'addició i modificació
G. P. de Convergència i Unió (23)

«3 El departament competent en matèria de medi ambient, conjuntament amb el departament competent en matèria agrària, *han* de formular el Pla especial de protecció del medi natural i del paisatge del Parc Natural del Montgrí, les Illes Medes i el Baix Ter, d'acord amb el que disposa l'article 5 de la Llei 12/1985, del 13 de juny, d'espais naturals.»

57 ESMENA NÚM. 57
D'addició i modificació
G. Mixt (7)

«El departament competent en matèria de medi ambient, conjuntament amb el departament competent en matèria agrària, *han* de formular el Pla especial de protecció del medi natural i del paisatge del Parc Natural del Montgrí, les Illes Medes i el Baix Ter, d'acord

amb el que disposa l'article 5 de la Llei 12/1985, del 13 de juny, d'espais naturals.»

PARÀGRAF SEGON

58 ESMENA NÚM. 58
D'addició
G. P. de Convergència i Unió (24)

«Aquest Pla, l'aprovació del qual correspon al Govern de la Generalitat, requereix l'informe previ i *vinculant* de l'òrgan rector a que fa referència l'article 8, s'ha de sotmetre a la tramitació establerta per als plans especials de desplegament del Pla d'espais d'interès natural i ha de contenir, almenys, les determinacions següents: [...]»

LLETRES A - B

No hi ha esmenes presentades.

LLETRES C

59 ESMENA NÚM. 59
De supressió
G. P. del Partit Popular de Catalunya (22)

De tot el text de la lletra.

LLETRES D - F

No hi ha esmenes presentades.

ADDICIÓ DE NOVES LLETRES

60 ESMENA NÚM. 60
D'addició
G. P. Socialistes - Ciutadans pel Canvi, G. P. d'Esquerra Republicana de Catalunya i G. P. d'Iniciativa per Catalunya Verds - Esquerra Unida i Alternativa (15)

«*f.bis*) «La definició i l'ordenació dels àmbits de connectivitat ecològica del Parc Natural amb els espais naturals protegits del seu entorn.»

LLETRES G

No hi ha esmenes presentades.

APARTAT 4

LLETRES A

No hi ha esmenes presentades.

LLETRA B

- 61** ESMENA NÚM. 61
D'addició
G. P. de Convergència i Unió (25)

«b) L'aprovació definitiva correspon al Govern, amb l'informe previ *i vinculant* de l'òrgan rector del parc natural.»

APARTAT 5

- 62** ESMENA NÚM. 62
De supressió
G. Mixt (8)

De tot el text de l'apartat.

- 63** ESMENA NÚM. 63
De modificació
G. P. del Partit Popular de Catalunya (23)

«[...] participa en l'elaboració juntament amb el departament competent en matèria de medi ambient del Pla [...]».

APARTAT 6

No hi ha esmenes presentades.

Recomanacions de la Ponència

La Ponència recomana l'adopció de l'esmena núm. 60.

La Ponència recomana l'adopció d'un text transaccional amb relació a l'esmena núm. 51 i el text del Projecte amb la redacció següent:

«2. Els instruments a què fa referència l'apartat 1 s'han de formular congruentment amb les disposicions d'aquesta llei i amb la normativa sectorial aplicable. Aquests instruments poden establir les regulacions i les limitacions addicionals necessàries, en funció de la millor informació disponible, per a assolir la conservació adequada dels valors naturals, d'acord amb l'objecte d'aquesta llei, establert per l'article 1.3.»

La Ponència recomana l'adopció d'una esmena tècnica a l'article 7 del projecte de llei consistent a dividir el seu contingut en quatre articles amb els títols següents:

«Article 7. Ordenació i Planificació de l'espai protegit.

Article 7 bis. Pla especial de protecció del medi natural i del paisatge.

Article 7 ter. Pla rector d'ús i gestió.

Article 7 quater. Altres plans, normes i programes específics.»

Els apartats 1, 2 i 5 constitueixen el nou article 7. L'apartat 3, l'article 7 bis. L'apartat 4, l'article 7 ter. L'apartat 6, l'article 7 quater.

La Ponència no fa cap recomanació de les esmenes núm. 56, 57, 58, 59, 61, 62 i 63.

ARTICLE 8

Text presentat

ARTICLE 8. ÒRGAN RECTOR

L'òrgan rector del Parc Natural del Montgrí, les Illes Medes i el Baix Ter i de les reserves naturals que s'hi inclouen és un òrgan col·legiat adscrit al departament competent en matèria de medi ambient i està integrat per representants dels diversos departaments de la Generalitat amb competències relacionades amb la gestió del parc natural, de les diverses administracions actants, inclosos els distints ajuntaments implicats, i per representants de sectors socials representatius.

Esmenes presentades

- 64** ESMENA NÚM. 64
De supressió i modificació
G. P. Socialistes - Ciutadans pel Canvi, G. P. d'Esquerra Republicana de Catalunya i G. P. d'Iniciativa per Catalunya Verds - Esquerra Unida i Alternativa (16)

«L'òrgan rector del Parc Natural del Montgrí, les Illes Medes i el Baix Ter *i de les reserves naturals que s'hi inclouen* és un òrgan col·legiat adscrit al departament competent en matèria de medi ambient i està integrat per representants dels diversos departaments de la Generalitat amb competències relacionades amb la gestió del parc natural, de les diverses administracions actants, inclosos els distints ajuntaments implicats, *i de les entitats més representatives dels sectors socials rellevants (agraris, pesquers, turístics, culturals, recreatius, científics, ambientalistes, de la propietat privada, de caçadors i altres sectors socials).*»

- 65** ESMENA NÚM. 65
De modificació
G. P. de Convergència i Unió (26)

«8. Òrgan rector

L'òrgan rector del Parc Natural del Montgrí, les Illes Medes i el Baix Ter i de les reserves naturals que s'hi inclouen és un òrgan col·legiat adscrit al departament competent en matèria de medi ambient i està integrat per 15 membres:

– un terç seran representants del Govern de la Generalitat,

– un terç seran representants de les Administracions locals i de l'Estat,

– i un terç seran representants dels sectors socials, entre els quals es garantirà la presència dels propietaris de les finques, de les organitzacions professionals agràries més representatives i del sector turístic.

El nomenament dels membres de l'òrgan rector, el mandat dels quals tindrà una durada de 4 anys, correspon al conseller del departament competent en matèria de medi ambient.

En el procés de construcció de l'òrgan rector es tindrà en compte la perspectiva de gènere.»

66 ESMENA NÚM. 66
De modificació
G. Mixt (9)

«L'òrgan rector del Parc Natural del Montgrí, les Illes Medes i el Baix Ter i de les reserves naturals que s'hi inclouen és un òrgan col·legiat adscrit al departament competent en matèria de medi ambient i està integrat per representants dels diversos departaments de la Generalitat amb competències relacionades amb la gestió del parc natural, de les diverses administracions actuants, inclosos els distints ajuntaments implicats, i per representants de les organitzacions professionals agràries més representatives i d'altres sectors socials representatius.»

67 ESMENA NÚM. 67
De modificació
G. P. del Partit Popular de Catalunya (24)

«[...] parc natural, dels ajuntaments dels municipis que formen part del parc, per representants dels sectors agraris, de regants, de l'àrea de defensa vegetal, sectors econòmics, empresarials i socials, així com qualsevol altre entitat degudament legalitzada, representativa dels diferents sectors de la societat interessats, que es puguin veure afectats per la declaració del parc natural.»

Recomanacions de la Ponència

La Ponència recomana l'adopció de l'esmena núm. 64.

La Ponència recomana l'adopció d'una esmena tècnica consistent a la incorporació d'un nou article «Article 8. Autonomia econòmica» amb el contingut de la disposició addicional segona, que ha estat suprimida, i a la ubicació de l'antic article 7 en un nou article «Article 8 bis. Òrgan rector».

La Ponència no fa cap recomanació de les esmenes núm. 65, 66 i 67.

ARTICLE 9

Esmenes presentades

ARTICLE 9. ÒRGAN GESTOR

9.1 La gestió del Parc Natural del Montgrí, les Illes Medes i el Baix Ter, així com de les reserves naturals parcials i integral que s'hi inclouen, és realitzada per l'òrgan gestor, com a unitat tècnica específica, comandada pel director o directora del parc natural d'acord amb les directrius del departament competent en matèria de medi ambient, de l'òrgan rector, l'assessorament de les entitats socials i científiques i amb la participació efectiva, mitjançant els òrgans col·laboradors, de les entitats representatives dels sectors socials interessats.

9.2 L'òrgan gestor del Parc Natural del Montgrí, les Illes Medes i el Baix Ter s'adscriu al departament competent en matèria de medi ambient.

9.3 L'òrgan gestor del parc natural pot establir línies de treball conjuntes amb les entitats i administracions corresponents de la plana agrària del Baix Ter per promoure i coordinar la gestió agrària, o altres aspectes que així ho requereixin, d'acord amb els objectius del parc natural establerts en l'article 1 i la normativa ambiental i agrària de la Unió Europea.

9.4 El departament competent en matèria de medi ambient pot impulsar la constitució d'un consorci per abordar la gestió de l'espai amb els ens locals i altres departaments o organismes de la Generalitat o de l'Estat concernits, amb la participació de les entitats representatives dels sectors socials interessats.

Esmenes presentades

APARTAT I

68 ESMENA NÚM. 68
De supressió
G. P. de Convergència i Unió (27)

«1 La gestió del Parc Natural del Montgrí, les Illes Medes i el Baix Ter, així com de les reserves naturals parcials i integral que s'hi inclouen, és realitzada per l'òrgan gestor, com a unitat tècnica específica, comandada pel director o directora del parc natural d'acord amb les directrius del departament competent en matèria de medi ambient, de l'òrgan rector, l'assessorament de les entitats socials i científiques i amb la participació efectiva, mitjançant els òrgans col·laboradors, de les entitats representatives dels sectors socials interessats.»

69 ESMENA NÚM. 69
De supressió
G. P. del Partit Popular de Catalunya (25)

«[...] parcials i integral que s'hi [...]»

70 ESMENA NÚM. 70*De supressió*

G. P. Socialistes - Ciutadans pel Canvi, G. P. d'Esquerra Republicana de Catalunya i G. P. d'Iniciativa per Catalunya Verds - Esquerra Unida i Alternativa (17)

«La gestió del Parc Natural del Montgrí, les Illes Medes i el Baix Ter, *així com de les reserves naturals parcials i integral que s'hi inclouen*, és realitzada per l'òrgan gestor, com a unitat tècnica específica, comandada pel director o directora del parc natural d'acord amb les directrius del departament competent en matèria de medi ambient, de l'òrgan rector, l'assessorament de les entitats socials i científiques i amb la participació efectiva, mitjançant els òrgans col·laboradors, de les entitats representatives dels sectors socials interessats.»

71 ESMENA NÚM. 71*D'addició*

G. P. del Partit Popular de Catalunya (26)

«[...] sectors agraris, de regants, de l'àrea de defensa vegetal, sectors econòmics, empresarials i socials [...].»

APARTAT 2

No hi ha esmenes presentades.

APARTAT 3

72 ESMENA NÚM. 72*De modificació*

G. Mixt (10)

«L'òrgan gestor del parc natural pot establir línies de treball conjuntes *amb les administracions corresponents de la plana agrícola del Baix Ter així com amb les entitats agràries* per promoure i coordinar la gestió agrària, o altres aspectes que així ho requereixin, d'acord amb els objectius del parc natural establerts en l'article 1 i la normativa ambiental i agrària de la Unió Europea.»

APARTAT 4

73 ESMENA NÚM. 73*De supressió*

G. P. Socialistes - Ciutadans pel Canvi, G. P. d'Esquerra Republicana de Catalunya i G. P. d'Iniciativa per Catalunya Verds - Esquerra Unida i Alternativa (18)

De tot el text de l'apartat.

74 ESMENA NÚM. 74*De modificació*

G. P. de Convergència i Unió (28)

«*El departament competent en matèria de medi ambient i l'òrgan rector vetllaran per tal que al si de l'òrgan gestor hi siguin presents tècnics competents en cadascun dels ecosistemes presents en el parc.*»

Recomanacions de la Ponència

La Ponència recomana l'adopció de les esmenes núm. 70 i 73.

La Ponència recomana l'adopció d'una esmena tècnica que comporta la ubicació del contingut de la disposició addicional novena a l'apartat 4.

La Ponència no fa cap recomanació de les esmenes núm. 68, 69, 71, 72 i 74.

ARTICLE 10

Text presentat

ARTICLE 10. DIRECCIÓ

10.1 El director o la directora del parc natural té al seu càrrec el comandament de l'òrgan gestor.

10.2 El director o la directora del parc natural és nomenat o nomenada i separat o separada del càrrec per part del conseller o consellera competent en matèria de medi ambient, que abans n'haurà informat a l'òrgan rector, d'acord amb la normativa vigent en matèria de provisió de llocs de treball.

Esmenes presentades

APARTAT 1

No hi ha esmenes presentades.

APARTAT 2

75 ESMENA NÚM. 75*De modificació*

G. P. de Convergència i Unió (29)

«*La persona que ostenti la direcció del parc és nomenada i separada del càrrec per part del conseller o consellera competent en matèria de medi ambient, un cop escoltat l'òrgan rector, d'acord amb la normativa vigent en matèria de provisió de llocs de treball.*»

76 ESMENA NÚM. 76
De modificació
G. Mixt (11)

«El director o la directora del parc natural és nomenat o nomenada i separat o separada del càrrec per part del conseller o consellera competent en matèria de medi ambient, *prèvia consulta a l'òrgan rector*, d'acord amb la normativa vigent en matèria de provisió de llocs de treball.»

77 ESMENA NÚM. 77
De modificació
G. P. Socialistes - Ciutadans pel Canvi, G. P. d'Esquerra Republicana de Catalunya i G. P. d'Iniciativa per Catalunya Verds - Esquerra Unida i Alternativa (19)

«El director o la directora del parc natural és nomenat o nomenada i separat o separada del càrrec per part del conseller o consellera competent en matèria de medi ambient, *prèvia consulta a l'òrgan rector*, d'acord amb la normativa vigent en matèria de provisió de llocs de treball.»

Recomanacions de la Ponència

La Ponència recomana l'adopció de les esmenes núm. 76 i 77.

La Ponència no fa cap recomanació de les esmenes núm. 75.

ARTICLE II

Text presentat

ARTICLE II. ÒRGANS COL·LABORADORS

11.1 Es poden crear òrgans col·laboradors en la gestió del parc natural, els quals han d'estar integrats per entitats representatives dels sectors socials i científics interessats.

11.2 Poden formar part dels òrgans col·laboradors les entitats degudament legalitzades que es troben estatutàriament vinculades a la defensa dels interessos dels propietaris particulars i els habitants del parc natural, les dedicades a la recerca científica o a l'estudi i a la defensa de la natura, així com les representatives dels sectors agraris, forestals, pesquers, culturals, turístics i recreatius que hi desenvolupen llur activitat i altres sectors socials.

11.3 El Govern, a proposta del departament competent en matèria de medi ambient, ha d'establir, mitjançant decret, la denominació, funcionament i el procediment per a la designació de les entitats que poden tenir representació en els òrgans col·laboradors.

11.4 Els òrgans col·laboradors han d'ésser informats regularment dels plans, els projectes i les actuacions duts a terme en la gestió del parc natural.

Esmenes presentades

APARTAT I

78 ESMENA NÚM. 78
De supressió
G. P. Socialistes - Ciutadans pel Canvi, G. P. d'Esquerra Republicana de Catalunya i G. P. d'Iniciativa per Catalunya Verds - Esquerra Unida i Alternativa (20)

«Es poden crear òrgans col·laboradors en la gestió del parc natural, els quals han d'estar integrats per entitats representatives dels sectors socials i científics interessats.»

APARTAT 2

79 ESMENA NÚM. 79
D'addició
G. P. de Convergència i Unió (30)

«2 Poden formar part dels òrgans col·laboradors les entitats degudament legalitzades que es troben estatutàriament vinculades a la defensa dels interessos dels propietaris particulars i els habitants del parc natural, les dedicades a la recerca científica o a l'estudi i a la defensa de la natura, així com les representatives dels sectors agraris, forestals, pesquers, culturals, turístics i recreatius que hi desenvolupen llur activitat i altres sectors socials, *així com les organitzacions professionals agràries més representatives.*»

APARTAT 3

80 ESMENA NÚM. 80
De modificació
G. P. de Convergència i Unió (31)

«*El departament competent en matèria de medi ambient, un cop escoltat l'òrgan rector, establirà, mitjançant decret, la denominació, funcionament i el procediment per a la designació de les entitats que poden tenir representació en els òrgans col·laboradors.*»

APARTAT 4

No hi ha esmenes presentades.

ADDICIÓ DE NOUS ARTICLES

81 ESMENA NÚM. 81
D'addició

G. P. Socialistes - Ciutadans pel Canvi, G. P. d'Esquerra Republicana de Catalunya i G. P. d'Iniciativa per Catalunya Verds - Esquerra Unida i Alternativa (21)

«Article 11 bis. Gestió consorciada

El departament competent en matèria de medi ambient pot impulsar la constitució d'un consorci per abordar la gestió de l'espai amb els ens locals i altres departaments o organismes de la Generalitat o de l'Estat concernits, amb la participació de les entitats representatives dels sectors socials interessats.»

Recomanacions de la Ponència

La Ponència recomana l'adopció de les esmenes núm. 78 i 81.

La Ponència recomana l'adopció d'un text transaccional amb relació a l'esmena núm. 79 i el text del Projecte amb la redacció següent:

«11.2 Poden formar part dels òrgans col·laboradors les entitats degudament legalitzades que es troben estatutàriament vinculades a la defensa dels interessos dels propietaris particulars i els habitants del parc natural, les dedicades a la recerca científica o a l'estudi i a la defensa de la natura, així com les representatives dels sectors agraris, incloses les organitzacions professionals agràries més representatives, del sectors forestals, pesquers, culturals, turístics i recreatius que hi desenvolupen llur activitat i altres sectors socials.»

La Ponència recomana l'adopció d'un text transaccional amb relació a l'esmena núm. 80 i el text del Projecte amb la redacció següent:

«11.3 El Govern, a proposta del departament competent en matèria de medi ambient, un cop escoltat l'òrgan rector, ha d'establir, mitjançant decret, la denominació, funcionament i el procediment per a la designació de les entitats que poden tenir representació en els òrgans col·laboradors.»

ARTICLE 12

Text presentat

ARTICLE 12. BENEFICIS

En l'àmbit del parc natural són aplicables els beneficis establerts per als espais inclosos en el Pla d'espais d'interès natural, sens perjudici dels altres de caràcter específic que pugui establir el departament competent en matèria de medi ambient per fomentar una gestió correcta de l'espai protegit i dels seus recursos naturals, o bé les que puguin formular els altres departaments

de l'Administració de la Generalitat de Catalunya i les altres administracions públiques actuants.

Esmenes presentades

No hi ha esmenes presentades.

Recomanacions de la Ponència

La Ponència no fa cap recomanació.

ARTICLE 13

Text presentat

ARTICLE 13. PERSPECTIVA DE GÈNERE

S'ha de tenir en compte la perspectiva de gènere en la presa de decisions relatives a l'assoliment de les finalitats i els objectius del parc a tots els nivells, des de la definició de programes i projectes, fins la seva execució i avaluació. Per a tal fi, s'han de desenvolupar aquelles estructures i metodologies de treball adequades.

Esmenes presentades

82 ESMENA NÚM. 82
De supressió
G. P. de Convergència i Unió (32)

De tot el text de l'article.

83 ESMENA NÚM. 83
De supressió
G. P. del Partit Popular de Catalunya (27)

De tot el text de l'article.

Recomanacions de la Ponència

La Ponència no fa cap recomanació de les esmenes núm. 82 i 83.

La Ponència recomana l'adopció d'una esmena tècnica que comporta la seva ubicació en una nova disposició addicional primera bis.

CAPÍTOL IV. PROTECCIÓ DE LA LEGALITAT I RÈGIM SAN- CIONADOR

ARTICLE 14

Text presentat

ARTICLE 14. PROTECCIÓ DE LA LEGALITAT

El director o directora dels Serveis Territorials del departament competent en matèria de medi ambient, d'ofici o a instància de l'òrgan rector el parc natural o del director o directora de l'òrgan gestor, pot ordenar la suspensió immediata de qualsevol activitat, obra o aprofitament que vulneri aquesta Llei o les reglamentacions que la desenvolupin i adoptar les mesures necessàries per al seu efectiu compliment, sens perjudici de les actuacions sancionadores i de rescabament que hi escaiguin.

Esmenes presentades

84 ESMENA NÚM. 84

De modificació

G. P. Socialistes - Ciutadans pel Canvi, G. P. d'Esquerra Republicana de Catalunya i G. P. d'Iniciativa per Catalunya Verds - Esquerra Unida i Alternativa (22)

«El director o directora dels Serveis Territorials del departament competent en matèria de medi ambient, d'ofici o a instància de *l'òrgan rector o del director o directora del parc*, pot ordenar la suspensió immediata de qualsevol activitat, obra o aprofitament que vulneri aquesta Llei o les reglamentacions que la desenvolupin i adoptar les mesures necessàries per al seu efectiu compliment, sens perjudici de les actuacions sancionadores i de rescabament que hi escaiguin.»

Recomanacions de la Ponència

La Ponència recomana l'adopció de l'esmena núm. 84.

ARTICLE 15

Text presentat

ARTICLE 15. INFRACCIONS

15.1 A més dels supòsits que estableixen la legislació general en matèria de conservació de la natura i l'altra legislació específica aplicable, constitueixen infraccions administratives en l'àmbit del Parc Natural del Montgrí, les Illes Medes i el Baix Ter les que es tipifiquen en els apartats següents.

15.2 Són infraccions lleus:

a) Destruir o malmetre afloraments geològics d'especial interès identificats o catalogats.

b) Plantar o alliberar, al medi natural, exemplars espècies de flora o de fauna, quan es contravingui l'establert a l'article 4.1 Norma novena, apartat c).

c) Donar aliments a la fauna marina

d) Fer transformacions dels hàbitats naturals la coberta vegetal silvestre quan contradiguin el que estableix aquesta Llei o els plans que la desenvolupin quan els efectes negatius generats siguin d'escassa entitat o pugui ésser reparada la realitat física alterada en el termini de sis mesos.

e) Fer obres i moviments de terres que provoquin alteracions de l'orografia natural de les zones humides, quan els efectes negatius siguin d'escassa entitat o pugui ésser restablerta la realitat física, química i biològica alterada en un termini de sis mesos. Queden exclosos d'aquest supòsits els que tinguin per objecte treballs de restauració o millora ambiental i estiguin adequadament autoritzats.

f) Incomplir les normes sobre pesca i fondeig, amarament, circulació d'embarcacions i altres previstes a l'article 4.2, 5.1.2 i 5.2 apartats b i c.

g) Abandonar o abocar residus o deixalles fora dels llocs expressament habilitats o autoritzats, ja sigui al mar o en l'àmbit terrestre.

h) La instal·lació de cartells publicitaris o d'altres elements que limitin el camp visual per a la contemplació de les bel·leses naturals, trenquin l'harmonia del paisatge o en desfigurin les panoràmiques.

i) Obstruir l'actuació dels serveis d'inspecció i vigilància.

j) El bany i la navegació en les llacunes de la reserva natural parcial dels aiguamolls del Baix Ter.

k) Recol·lectar, extreure o fragmentar minerals, roques, fòssils o plantes o capturar animals sense l'autorització corresponent a la reserva natural integral de les illes Medes.

l) Realitzar activitats sense l'autorització preceptiva o incomplir les condicions de les autoritzacions i altres requisits, obligacions, prohibicions o preceptes sobre el règim establert en aquesta llei, així com els plans i normes que la despleguin, i que no hi siguin tipificades com a greu o molt greu.

15.3 Són infraccions greus:

a) Fer transformacions dels hàbitats naturals quan contradiguin el que estableix aquesta Llei o els plans la desenvolupin si s'afecten hàbitats d'interès comunitari o hàbitats amenaçats a Catalunya, o bé quan els efectes negatius generats siguin importants o no pugui ésser reparada la realitat física alterada en un termini màxim de sis mesos.

b) Practicar activitats ramaderes en zones afectades per incendis forestals abans que hagin transcorregut cinc anys des del darrer incendi, sense l'autorització expressa de l'administració ambiental o incomplint les condicions que aquesta imposi.

c) Fer obres i instal·lacions que vulnerin el que disposa l'article 4.

d) Fer obres i moviments de terres no autoritzats que provoquin alteracions de l'orografia natural de les zones humides quan la realitat física, química i biològica alterada no pugui ésser restablerta en un termini de sis mesos.

e) Incomplir les previsions en matèria de prevenció d'incendis forestals recollides als plans o normes de desplegament d'aquesta llei.

f) Practicar activitats cinegètiques dins la reserva natural parcial dels aiguamolls del Baix Ter, llevat de les adreçades al control de les poblacions i que siguin exercides per l'òrgan gestor.

g) Plantar o alliberar, a les reserves naturals, exemplars d'espècies silvestres de flora o de fauna, respectivament, que no li siguin pròpies, quan es contravingui l'establert a l'article 4.1 Norma novena, apartat c).

h) Ferir greument o donar mort, intencionadament, a qualsevol espècie de fauna, llevat de les ferides o les morts derivades de les activitats de control de poblacions pròpies de la gestió o de les activitats científiques a la reserva natural integral de les illes Medes.

i) Les qualificades de lleus, quan s'hi apreciï reincidència.

15.4 Són infraccions molt greus:

a) Practicar la pesca d'encerclament i d'arrossegament.

b) Extreure corall vermell en tot l'àmbit del parc natural. En aquests casos l'autoritat denunciante ha aplicar directament i com a mesura cautelar les prescripcions establertes a l'article 21 relatives al comís i immobilització.

c) Dessecar les zones humides de la reserva natural parcial dels aiguamolls del Baix Ter.

d) Les qualificades de greus, quan s'hi apreciï reincidència.

Esmenes presentades

APARTAT 1

No hi ha esmenes presentades.

APARTAT 2

LLETRES A - E

No hi ha esmenes presentades.

LLETRA F

85 ESMENA NÚM. 85
De supressió
G. P. del Partit Popular de Catalunya (28)

«[...] 5.1.2 i 5.2 apartats b i c.»

LLETRA G

No hi ha esmenes presentades.

LLETRA H

86 ESMENA NÚM. 86
De supressió i addició
G. Mixt (12)

«h) La instal·lació de cartells publicitaris o d'altres elements que limitin el camp visual per a la contemplació de les bel·leses naturals, trenquin l'harmonia del paisatge o en desfigurin les panoràmiques i, en general, la producció d'impactes paisatgístics sensibles.»

87 ESMENA NÚM. 87
De modificació
G. P. de Convergència i Unió (33)

«La instal·lació de cartells o d'altres elements publicitaris que limitin el camp visual per a la contemplació de les bel·leses naturals, trenquin l'harmonia del paisatge o en desfigurin les panoràmiques.»

88 ESMENA NÚM. 88
D'addició
G. P. Socialistes - Ciutadans pel Canvi, G. P. d'Esquerra Republicana de Catalunya i G. P. d'Iniciativa per Catalunya Verds - Esquerra Unida i Alternativa (23)

«La instal·lació de cartells publicitaris o d'altres elements similars que limitin el camp visual per a la contemplació de les bel·leses naturals, trenquin l'harmonia del paisatge o en desfigurin les panoràmiques.»

LLETRA I

No hi ha esmenes presentades.

LLETRA J

89 ESMENA NÚM. 89
De supressió
G. P. de Convergència i Unió (34)

«j) El bany i la navegació en les llacunes de la reserva natural parcial dels aiguamolls del Baix Ter.»

LLETRES K - L

No hi ha esmenes presentades.

APARTAT 3

LLETRA A

- 90** ESMENA NÚM. 90
D'addició
G. P. Socialistes - Ciutadans pel Canvi, G. P. d'Esquerra Republicana de Catalunya i G. P. d'Iniciativa per Catalunya Verds - Esquerra Unida i Alternativa (24)

«Fer transformacions dels hàbitats naturals quan contradiguin el que estableix aquesta Llei o els plans que la desenvolupin si s'afecten hàbitats d'interès comunitari o hàbitats amenaçats a Catalunya, o bé quan els efectes negatius generats siguin importants o no pugui ésser reparada la realitat física alterada en un termini màxim de sis mesos.»

LLETRA B

- 91** ESMENA NÚM. 91
De supressió
G. P. de Convergència i Unió (35)

De tot el text de la lletra.

LLETRES C - E

No hi ha esmenes presentades.

LLETRA F

- 92** ESMENA NÚM. 92
De supressió
G. P. de Convergència i Unió (36)

De tot el text de la lletra.

- 93** ESMENA NÚM. 93
D'addició
G. P. Socialistes - Ciutadans pel Canvi, G. P. d'Esquerra Republicana de Catalunya i G. P. d'Iniciativa per Catalunya Verds - Esquerra Unida i Alternativa (25)

«Practicar activitats cinegètiques dins la reserva natural parcial dels aiguamolls del Baix Ter, llevat de les adreçades al control de les poblacions i que siguin exercides o autoritzades per l'òrgan gestor.»

LLETRA G

No hi ha esmenes presentades.

LLETRA H

- 94** ESMENA NÚM. 94
De modificació
G. P. Socialistes - Ciutadans pel Canvi, G. P. d'Esquerra Republicana de Catalunya i G. P. d'Iniciativa per Catalunya Verds - Esquerra Unida i Alternativa (26)

«Ferir greument o donar mort a qualsevol espècie de fauna a la reserva natural integral. Queden excloses d'aquest supòsit les ferides o les morts derivades de les activitats de control de poblacions pròpies de la gestió o de les activitats científiques.»

LLETRA I

No hi ha esmenes presentades.

APARTAT 4

No hi ha esmenes presentades.

Recomanacions de la Ponència

La Ponència recomana l'adopció de les esmenes núm. 88, 90, 93, 94 i 95.

La Ponència recomana l'adopció d'una esmena tècnica consistent a dividir el contingut de l'article 15 del projecte de Llei en quatre articles amb els títols següents:

«Article 15. Infraccions.

Article 15 bis. Infraccions lleus.

Article 15 ter. Infraccions greus.

Article 15 quater. Infraccions molt greus»

L'apartat 1 constitueix el nou article 15. L'apartat 2, l'article 15 bis. L'apartat 3, l'article 15 ter. L'apartat 4, l'article 15 quater.

La Ponència no fa cap recomanació de les esmenes núm. 85, 86, 87, 89, 91 i 92.

ARTICLE 16

Text presentat

ARTICLE 16. VIGILÀNCIA I INSPECCIÓ

16.1 La coordinació de la inspecció i de la vigilància al Parc Natural del Montgrí, les Illes Medes i el Baix Ter s'atribueix a l'òrgan gestor, el qual coordina i programa les actuacions d'inspecció i control a l'àmbit parc, sens perjudici de les competències d'altres administracions públiques.

16.2 Els serveis de vigilància de les diferents administracions que operen en l'àmbit del parc natural han de vetllar pel compliment d'aquesta normativa.

Esmenes presentades

APARTAT 1

95 ESMENA NÚM. 95 *De modificació*

G. P. Socialistes - Ciutadans pel Canvi, G. P. d'Esquerra Republicana de Catalunya i G. P. d'Iniciativa per Catalunya Verds - Esquerra Unida i Alternativa (27)

«L'òrgan gestor té atribuïda la coordinació i programació de les actuacions d'inspecció i de vigilància al Parc natural del Montgrí, les illes Medes i el Baix Ter, sens perjudici de les competències d'altres administracions públiques.»

APARTAT 2

No hi ha esmenes presentades.

Recomanacions de la Ponència

La Ponència recomana l'adopció d'una esmena tècnica consistent a ubicar el contingut de l'article 16 del projecte de llei en el nou article 14bis.

ARTICLE 17

Text presentat

ARTICLE 17. EXERCICI DE LA FUNCIO INSPECTORA

Durant les inspeccions, les persones requerides han de facilitar al personal dels serveis d'inspecció tota la documentació que requereixin, així com permetre l'accés de les seves propietats quan sigui necessari per exercir les seves competències pel que fa a verificar el compliment de les obligacions establertes en aquesta Llei.

Esmenes presentades

No hi ha esmenes presentades.

Recomanacions de la Ponència

La Ponència recomana l'adopció d'una esmena tècnica consistent a ubicar el contingut de l'article 17 del projecte de llei en el nou article 14 ter.

ARTICLE 18

Text presentat

ARTICLE 18. SANCIONS

18.1 L'autoritat competent per imposar les sancions corresponents a les infraccions a què fa referència l'article 15, és:

a) En el cas d'infraccions lleus, el director o la directora dels Serveis Territorials del departament competent en matèria de medi ambient.

b) En el cas d'infraccions greus, el director o la directora general competent en medi natural.

c) En el cas d'infraccions molt greus, el conseller o la consellera titular del departament competent en matèria de medi ambient.

18.2 La quantia de les multes corresponents a les infraccions administratives a què fa referència l'article 15 és:

a) En el cas d'infraccions lleus, d'entre 100 i 6.000 euros.

b) En el cas d'infraccions greus, d'entre 6.001 i 60.000 euros.

c) En el cas d'infraccions molt greus, d'entre 60.001 a 300.000 euros.

18.3 La fixació de l'import de les sancions s'ha de graduar en funció de la intencionalitat i el grau de malícia de qui causi la infracció, el grau de participació en el fet, la gravetat o la irreversibilitat dels danys produïts, la superfície, l'hàbitat o l'espècie afectada i el benefici derivat de l'activitat infractora, i en cap cas la infracció no pot reportar benefici econòmic a les persones infractores.

18.4 La imposició de qualsevol sanció establerta per aquesta Llei no exclou la indemnització pel valor dels exemplars en el cas que es tracti d'espècies protegides, la responsabilitat civil i l'eventual indemnització de danys i perjudicis, inclosa la reparació dels danys mediambientals causats. Correspon al departament competent en matèria de medi ambient fixar el termini en què la persona infractora ha de restituir els béns a l'estat anterior i l'import de la indemnització dels danys i els perjudicis ocasionats.

18.5 La resolució sancionadora dels expedients de comissió d'infraccions greus i molt greus comporta, a més de la sanció pecuniària que hi correspon, la suspensió de l'activitat i/o la revocació de les autoritzacions atorgades durant un termini que pot ser des de sis dies fins a la retirada definitiva.

18.6 Un cop incoat l'expedient sancionador, l'òrgan competent per resoldre'l, a proposta de la persona instructora i mitjançant una resolució motivada, pot adoptar les mesures provisionals que calguin per assegurar que la resolució que pugui dictar-se preservi els interessos generals.

Esmenes presentades

APARTAT I

No hi ha esmenes presentades.

APARTAT 2

LLETRA A

96 ESMENA NÚM. 96
De modificació
G. P. de Convergència i Unió (37)

«a) En el cas d'infraccions lleus, d'entre 100 i 3.000 euros.»

97 ESMENA NÚM. 97
De modificació
G. P. del Partit Popular de Catalunya (29)

«[...] lleus fins a 3.000 euros.»

LLETRA B

98 ESMENA NÚM. 98
De modificació
G. P. de Convergència i Unió (37)

«b) En el cas d'infraccions greus, d'entre 3.001 i 30.000 euros.»

99 ESMENA NÚM. 99
De modificació
G. P. del Partit Popular de Catalunya (30)

«[...] d'entre 3.000 i 10.000 euros.»

LLETRA C

100 ESMENA NÚM. 100
De modificació
G. P. de Convergència i Unió (37)

«c) En el cas d'infraccions molt greus, d'entre 30.001 a 100.000 euros»

101 ESMENA NÚM. 101
De modificació
G. P. del Partit Popular de Catalunya (31)

«[...] d'entre 10.000 i 100.000 euros.»

APARTATS 3 - 4

No hi ha esmenes presentades.

APARTAT 5

102 ESMENA NÚM. 102
De supressió
G. P. de Convergència i Unió (38)

«5 La resolució sancionadora dels expedients de comissió d'infraccions *greus i molt greus* comporta, a més de la sanció pecuniària que hi correspon, la suspensió de l'activitat i/o la revocació de les autoritzacions atorgades durant un termini que pot ser des de sis dies fins a la retirada definitiva.»

103 ESMENA NÚM. 103
De modificació
G. P. del Partit Popular de Catalunya (32)

«[...] greus *podrà comportar, sempre que estigui degudament justificada*, a més [...].»

104 ESMENA NÚM. 104
D'addició
G. P. del Partit Popular de Catalunya (33)

«[...] definitiva. *La suspensió de l'activitat es podrà acordar sempre que sigui proporcional a la gravetat de la infracció comesa.*»

APARTAT 6

No hi ha esmenes presentades.

ADDICIÓ DE NOUS APARTATS

105 ESMENA NÚM. 105
D'addició
G. P. de Convergència i Unió (39)

«7. *El termini de prescripció de les infraccions lleus és d'un any a comptar de la data en què s'ha comès la infracció.*»

Recomanacions de la Ponència

La Ponència recomana l'adopció d'una esmena tècnica consistent a dividir el contingut de l'article en tres articles amb els títols següents:

«Article 18. Imposició de sancions.

Article 18 bis. Sancions

Article 18 ter. Mesures provisionals»

L'apartat 1 constitueix el nou article 18. Els apartats 2, 3, 4 i 5, l'article 18 bis. L'apartat 6, l'article 18 ter.

La Ponència no fa cap recomanació de les esmenes núm. 96, 97, 98, 99, 100, 101, 102, 103, 104 i 105.

ARTICLE 19

Text presentat

ARTICLE 19. RESPONSABILITAT

La responsabilitat administrativa de les infraccions comeses a la reserva natural parcial marina de les Medes correspon a:

- a) Prestació de serveis: a la persona titular de l'autorització administrativa.
- b) A l'empresa titular de l'embarcació o el seu patró quan es tracti d'activitats regulades per la Llei 10/2000, de 7 de juliol, d'ordenació del transport en aigües marítimes i continentals.
- c) A la persona propietària de l'embarcació quan es tracti de persones físiques.

Esmenes presentades

ADDICIÓ DE NOUS APARTATS

106 ESMENA NÚM. 106

D'addició

G. P. Socialistes - Ciutadans pel Canvi, G. P. d'Esquerra Republicana de Catalunya i G. P. d'Iniciativa per Catalunya Verds - Esquerra Unida i Alternativa (28)

«La persona propietària de l'embarcació que traslladi a la reserva natural parcial marina de les Medes persones que portin qualsevol tipus d'estrís o arts de pesca n'és la responsable solidària; en conseqüència, els òrgans d'inspecció li poden retenir l'embarcació.»

Recomanacions de la Ponència

La Ponència recomana l'adopció de l'esmena núm. 106, amb una esmena tècnica per introduir-ho com a apartat 2.

ARTICLE 20

Text presentat

ARTICLE 20. EXECUCIÓ FORÇOSA

El departament competent en matèria de medi ambient ha d'adoptar les mesures necessàries per restaurar

la realitat física alterada o transformada com a conseqüència de l'actuació il·legal i, quan no es repara el dany o es paga la indemnització en el termini establert, pot imposar multes coercitives de fins a 6.000 euros, reiterades per espais de temps que siguin suficients per acomplir el que hagi estat ordenat, sens perjudici de l'execució subsidiària per l'Administració i amb càrrec a la persona infractora.

Esmenes presentades

No hi ha esmenes presentades.

Recomanacions de la Ponència

La Ponència no fa cap recomanació.

ARTICLE 21

Text presentat

ARTICLE 21. COMÍS I IMMOBILITZACIÓ

21.1 El comís, que pot ser preventiu (com a mesura provisional) o definitiu (ordenat en el moment d'imposar la sanció), ha de ser proporcional a la gravetat de la infracció i en el moment d'efectuar-lo s'han de tenir en compte les circumstàncies de cada cas. En el cas del comís d'animals de companyia i fauna silvestre, és d'aplicació el Decret legislatiu 2/2008, de 15 d'abril, pel qual s'aprova el text refós de la llei de protecció dels animals.

21.2 L'autoritat denunciant ha de proposar la immobilització de l'embarcació utilitzada per cometre una infracció molt greu i ha de comunicar la proposta a l'òrgan competent en la instrucció de l'expedient, el qual l'ha de trametre a l'autoritat competent perquè l'executi. En el cas d'embarcacions han de retornar-se a la persona titular un cop constituïda la fiança que hagi fixat la persona instructora de l'expedient sancionador, ja sigui en efectiu o mitjançant garantia financera.

Esmenes presentades

No hi ha esmenes presentades.

Recomanacions de la Ponència

La Ponència no fa cap recomanació.

CAPÍTOL V. INFORMACIÓ I EDUCACIÓ AMBIENTAL

ARTICLE 22

Text presentat

ARTICLE 22. INFORMACIÓ I EDUCACIÓ AMBIENTAL

22.1 En l'àmbit del parc natural hi tenen caràcter preferent les activitats d'educació ambiental i les de coneixement i estudi de l'entorn.

22.2 L'òrgan gestor del parc natural ha de fomentar accions de sensibilització ciutadana sobre els valors geològics, botànics, faunístics, ecològics, paisatgístics i culturals a l'àmbit del parc natural i ha de portar a terme les publicacions informatives corresponents.

22.3 L'òrgan gestor ha d'impulsar directament l'educació ambiental en l'àmbit del parc natural.

Esmenes presentades

APARTAT 1

No hi ha esmenes presentades.

APARTAT 2

107 ESMENA NÚM. 107
De modificació i addició
G. P. de Convergència i Unió (40)

«L'òrgan *rector* del parc natural ha d'*impulsar* accions de sensibilització ciutadana sobre els valors geològics, botànics, faunístics, ecològics, paisatgístics i culturals a l'àmbit del parc natural i ha de portar a terme les publicacions informatives corresponents *així com la difusió dels seus valors ambientals per mitjans telemàtics.*»

108 ESMENA NÚM. 108
D'addició
G. P. del Partit Popular de Catalunya (34)

«[...] botànics, *agrícoles*, faunístics [...].»

109 ESMENA NÚM. 109
D'addició
G. P. Socialistes - Ciutadans pel Canvi, G. P. d'Esquerra Republicana de Catalunya i G. P. d'Iniciativa per Catalunya Verds - Esquerra Unida i Alternativa (29)

«L'òrgan gestor del parc natural ha de fomentar accions de sensibilització ciutadana sobre els valors geològics, botànics, faunístics, ecològics, paisatgístics, culturals, *productius i socials* a l'àmbit del parc natural i ha de portar a terme les publicacions informatives corresponents.»

APARTAT 3

110 ESMENA NÚM. 110
De modificació i supressió
G. P. de Convergència i Unió (41)

«3 L'òrgan *rector* ha d'impulsar *directament* l'educació ambiental en l'àmbit del parc natural.»

Recomanacions de la Ponència

La Ponència recomana l'adopció d'un text transaccional amb relació a les esmenes núm. 107, 108 i 109 i el text del Projecte amb la redacció següent:

«22.2 Els òrgans, rector i gestor, del parc natural han d'impulsar accions de sensibilització ciutadana sobre els valors geològics, botànics, faunístics, ecològics, paisatgístics, culturals, productius i socials a l'àmbit del parc natural i ha de portar a terme les publicacions informatives corresponents.»

La Ponència recomana l'adopció d'un text transaccional amb relació a l'esmena núm. 110 amb la redacció següent:

«22.3 Els òrgans, rector i gestor, del parc natural han d'impulsar directament l'educació ambiental en l'àmbit del parc natural.»

DISPOSICIONS ADDICIONALS

PRIMERA

Text presentat

PRIMERA

El departament competent en matèria de medi ambient ha de promoure la transcripció dels límits dels diversos àmbits marins delimitats per aquesta Llei a la cartografia d'ús comú en la navegació marítima.

Esmenes presentades

No hi ha esmenes presentades.

Recomanacions de la Ponència

La Ponència no fa cap recomanació.

ADDICIÓ DE NOVES DISPOSICIONS ADDICIONALS

Recomanacions de la Ponència

La Ponència recomana l'adopció d'una esmena tècnica que comporta la ubicació del contingut de l'article 13 en una nova disposició addicional primera bis.

SEGONA

Text presentat

SEGONA

D'acord amb la normativa vigent en matèria de desenvolupament de les normes sobre gestió en règim d'autonomia econòmica dels espais naturals de protecció especial, el Parc Natural del Montgrí, les Illes Medes i el Baix Ter disposa d'autonomia econòmica, amb l'objectiu de millorar les condicions de gestió, en el marc de la normativa vigent d'aplicació als espais naturals.

Esmenes presentades

111 ESMENA NÚM. III

De modificació

G. P. Socialistes - Ciutadans pel Canvi, G. P. d'Esquerra Republicana de Catalunya i G. P. d'Iniciativa per Catalunya Verds - Esquerra Unida i Alternativa (30)

«El parc natural del Montgrí, les illes Medes i el Baix Ter, amb l'objectiu de millorar les condicions de gestió, disposa d'autonomia econòmica, d'acord amb la normativa vigent en matèria de desenvolupament de les normes sobre gestió en règim d'autonomia econòmica dels espais naturals de protecció especial.»

Recomanacions de la Ponència

La Ponència recomana l'adopció de l'esmena núm. 111.

La Ponència recomana l'adopció d'una esmena tècnica que comporta la ubicació del seu contingut en un nou article 8 «Article 8. Autonomia econòmica».

TERCERA

Text presentat

TERCERA

Es substitueixen totes les referències al Montgrí, les Medes i els Aiguamolls del Baix Empordà contingudes en els plànols, fitxes i documentació informativa del Pla d'espais d'interès natural aprovat mitjançant el Decret 328/1992, de 14 de desembre, les quals s'entenen refe-

rides a un sol espai del Pla de nova creació anomenat «el Montgrí, les Illes Medes i el Baix Ter».

Esmenes presentades

No hi ha esmenes presentades.

Recomanacions de la Ponència

La Ponència recomana l'adopció d'una esmena tècnica que comporta la ubicació del seu contingut a la disposició modificativa tercera.

QUARTA

Text presentat

QUARTA

En l'exercici pressupostari posterior a l'aprovació d'aquesta Llei s'ha de preveure en el pressupost del departament competent en matèria de medi ambient una dotació de recursos econòmics suficient per dotar amb els mitjans humans i materials necessaris l'òrgan gestor del parc natural i desenvolupar-ne una gestió que garanteixi els objectius d'aquesta Llei, d'acord amb la memòria econòmica que l'acompanya.

Esmenes presentades

No hi ha esmenes presentades.

Recomanacions de la Ponència

La Ponència recomana l'adopció d'una esmena tècnica que comporta la supressió del text següent:

«[...] d'acord amb la memòria econòmica que l'acompanya.»

CINQUENA

Text presentat

CINQUENA

Durant els primers cinc anys des de l'entrada en vigor de la declaració del Parc Natural del Montgrí, les Illes Medes i el Baix Ter, el Govern ha d'executar les principals actuacions estratègiques en l'espai, d'acord amb la memòria econòmica que acompanya el projecte. Per a tal fi, en l'exercici pressupostari posterior a l'aprovació d'aquesta Llei, el Govern ha d'autoritzar, mitjançant la tramitació administrativa corresponent, l'expedient econòmic plurianual d'inversions corresponent.

Esmenes presentades

No hi ha esmenes presentades.

Recomanacions de la Ponència

La Ponència recomana l'adopció d'una esmena tècnica com a conseqüència de la qual el text de la disposició queda redactat de la manera següent:

«Durant el primers cinc anys des de l'entrada en vigor de la declaració del Parc Natural del Montgrí, les Illes Medes i el Baix Ter, el Govern ha d'executar les principals actuacions estratègiques en l'espai. Per a tal fi, en l'exercici pressupostari posterior a l'aprovació d'aquesta Llei es tramitarà el corresponent expedient econòmic plurianual d'inversions.»

SISENA

Text presentat

SISENA

A l'àmbit del parc natural, la Llei de taxes i preus públics de la Generalitat de Catalunya pot establir el pagament de taxes a determinades activitats o ús de les instal·lacions que s'hi desenvolupin.

Esmenes presentades

112 ESMENA NÚM. 112
D'addició
G. P. de Convergència i Unió (42)

«A l'àmbit del parc natural, la Llei de taxes i preus públics de la Generalitat de Catalunya pot establir el pagament de taxes a determinades activitats o ús de les instal·lacions que s'hi desenvolupin. *L'import íntegre d'aquestes taxes es destinarà íntegrament al capítol 6 del pressupost de gestió del parc natural, sense afectar les inversions que el departament responsable de medi ambient té l'obligació de realitzar per equipar el parc.*»

Recomanacions de la Ponència

La Ponència no fa cap recomanació sobre l'esmena núm. 112.

SETENA

Text presentat

SETENA

El Govern de la Generalitat ha d'adoptar les mesures de suport oportunes, tant dins el parc natural com fora, en els àmbits que puguin afectar-lo, per al manteniment dels canals i recs, el conreu de l'arròs, i per a la continuïtat del sector de la pesca artesanal, de manera compatible amb la conservació de la biodiversitat.

Esmenes presentades

113 ESMENA NÚM. 113
De supressió
G. P. de Convergència i Unió (43)

«El Govern de la Generalitat ha d'adoptar les mesures de suport oportunes, tant dins el parc natural com fora, en els àmbits que puguin afectar-lo, per al manteniment dels canals i recs, *el conreu de l'arròs*, i per a la continuïtat del sector de la pesca artesanal, de manera compatible amb la conservació de la biodiversitat.»

Recomanacions de la Ponència

La Ponència no fa cap recomanació sobre l'esmena núm. 113.

VUITENA

Text presentat

VUITENA

El Govern de la Generalitat ha d'adoptar les mesures oportunes, tant dins el parc natural com fora, en els àmbits que puguin afectar-lo, per tal de garantir el funcionament adequat del sistema hidrològic i permetre la continuïtat dels sistemes naturals i les activitats econòmiques que en depenen.

Esmenes presentades

114 ESMENA NÚM. 114
D'addició
G. P. de Convergència i Unió (44)

«El Govern de la Generalitat ha d'adoptar les mesures oportunes, tant dins el parc natural com fora, en els àmbits que puguin afectar-lo, per tal de garantir el funcionament adequat del sistema hidrològic i permetre la continuïtat dels sistemes naturals i les activitats econòmiques que en depenen. *En aquest sentit el Govern*

elaborarà un Pla de manteniment de les vies d'aigua associades a l'escòrrer de la muntanya del Montgrí.»

Recomanacions de la Ponència

La Ponència no fa cap recomanació sobre l'esmena núm. 114.

NOVENA

Text presentat

NOVENA

L'òrgan gestor assumeix la gestió de totes les figures de protecció ambiental que concorren en l'àmbit del parc natural.

Esmenes presentades

No hi ha esmenes presentades.

Recomanacions de la Ponència

La Ponència recomana l'adopció d'una esmena tècnica que comporta la ubicació del contingut de la disposició a l'apartat 4 de l'article 9.

DESENA

Text presentat

DESENA

Es modifica el Capítol IV del títol XII del Text refós de la llei de taxes i preus públics de la Generalitat, aprovat pel Decret legislatiu 3/2008, de 25 de juny, de manera que es substitueixen totes les referències a la Zona estrictament protegida de les illes Medes per reserva natural parcial marina de les Medes i les referències a l'Àrea protegida de les illes Medes per zona perifèrica de la reserva natural parcial marina de les Medes.

Esmenes presentades

No hi ha esmenes presentades.

Recomanacions de la Ponència

La Ponència recomana l'adopció d'una esmena tècnica que comporta la ubicació del contingut de la disposició a la disposició modificativa primera.

ONZENA

Text presentat

ONZENA

Queda sense efecte la Resolució de 14 de febrer de 2000, per la qual es fa públic l'Acord de Govern de 10 de gener de 2000 pel qual s'aprova definitivament el Pla especial de delimitació definitiva de l'espai del PEIN el Montgrí.

Esmenes presentades

No hi ha esmenes presentades.

Recomanacions de la Ponència

La Ponència recomana l'adopció d'una esmena tècnica que comporta la ubicació del contingut de la disposició addicional onzena a la nova disposició derogatòria segona.

DOTZENA

Text presentat

DOTZENA

El departament competent en matèria de medi ambient i el departament competent en matèria de pesca i acció marítima han d'establir un protocol d'actuació per coordinar el règim sancionador establert en aquesta Llei i l'establert en la legislació en matèria de pesca i acció marítima.

La infracció derivada de l'incompliment de l'article 5.2.a se sanciona d'acord amb la legislació sobre pesca i acció marítima.

Esmenes presentades

No hi ha esmenes presentades.

Recomanacions de la Ponència

La Ponència recomana l'adopció d'una esmena tècnica que comporta la divisió en dos apartats dels dos paràgrafs actuals.

TRETZENA

Text presentat

TRETZENA

1. El «Pla especial de protecció del medi natural i del paisatge» haurà d'incloure les mesures oportunes per a promoure el conreu de l'arròs amb criteris agroambientals, i fomentar la qualitat ambiental de les activitats econòmiques relacionades.

2. Els instruments de planificació i gestió del Parc Natural admetran canvis en els usos agraris i conreus agrícoles seguint els objectius generals del Parc.

Esmenes presentades

115 ESMENA NÚM. 115
De supressió
G. P. de Convergència i Unió (45)

De tot el text de la disposició addicional.

APARTAT 1

No hi ha esmenes presentades.

APARTAT 2

116 ESMENA NÚM. 116
De modificació
G. P. del Partit Popular de Catalunya (35)

«[...] Natural poden admetre canvis, a instància de les persones interessades, en els [...]»

117 ESMENA NÚM. 117
D'addició
G. P. del Partit Popular de Catalunya (36)

«[...] Parc. En qualsevol cas, aquests canvis no podran operar fins al 2013.»

ADDICIÓ DE NOVES DISPOSICIONS ADDICIONALS

118 ESMENA NÚM. 118
D'addició
G. Mixt (13)

«Participació efectiva de les organitzacions professionals agràries més representatives en la gestió dels espais naturals de protecció especial.

1. A partir de l'entrada en vigor de la present llei en tots i cadascun dels òrgans rectors o de gestió dels espais naturals de protecció especial hi haurà la participació

efectiva de com a mínim un representant de les organitzacions professionals agràries més representatives, nomenats a proposta seva.

2. A partir de l'entrada en vigor de la present llei en tots i cadascun dels òrgans consultius dels espais naturals de protecció especial hi haurà la participació efectiva de com a mínim cinc representants de les organitzacions professionals agràries més representatives, nomenats a proposta seva i en nombre proporcional a la seva representativitat.

3. En el termini màxim de 3 mesos el Govern de la Generalitat de Catalunya o, en el seu cas, el departament competent en matèria d'espais naturals de protecció especial realitzaran el desenvolupament normatiu necessari per al compliment efectiu dels apartats 1 i 2 anteriors.»

119 ESMENA NÚM. 119
D'addició
G. P. Socialistes - Ciutadans pel Canvi, G. P. d'Esquerra Republicana de Catalunya i G. P. d'Iniciativa per Catalunya Verds - Esquerra Unida i Alternativa (31)

«Catorzena

El Govern ha de posar en funcionament una xarxa d'equipaments per al compliment dels objectius previstos en aquesta llei, i especialment per a l'administració i la gestió del Parc Natural, l'ordenació de l'ús públic, i la informació i la interpretació del patrimoni natural i cultural del Parc.»

120 ESMENA NÚM. 120
D'addició
G. P. Socialistes - Ciutadans pel Canvi, G. P. d'Esquerra Republicana de Catalunya i G. P. d'Iniciativa per Catalunya Verds - Esquerra Unida i Alternativa (32)

«Quinzena

En el termini màxim de sis mesos el Departament competent en matèria de medi ambient, realitzarà el pla d'actuació necessari per a fer efectiva la participació de les organitzacions professionals agràries més representatives en els òrgans rectors dels espais naturals de protecció existents. Aquesta representació serà de com a mínim un representant per òrgan, i seran nomenats a proposta seva.»

Recomanacions de la Ponència

La Ponència recomana l'adopció de les esmenes núm. 119 i 120.

La Ponència recomana l'adopció d'un text transaccional amb relació a l'esmena núm. 118 i el text del Projecte amb la redacció següent:

«Quinzena

En el termini màxim de sis mesos el Departament competent en matèria de medi ambient, ha de portar a terme

les actuacions necessàries per a fer efectiva la participació de les organitzacions professionals agràries més representatives en els òrgans rectors dels espais naturals de protecció especial existents. Aquesta representació ha de ser de com a mínim un representant per òrgan, i seran nomenats a proposta seva.»

La Ponència no fa cap recomanació sobre les esmenes núm. 115, 116 i 117.

DISPOSICIONS TRANSITÒRIES

PRIMERA

Text presentat

PRIMERA

Mentre que el Pla especial a què fa referència l'article 7 no estableixi la regulació de les edificacions i les instal·lacions anteriors a la promulgació de la Llei que resultin disconformes amb les disposicions, s'hi admeten obres de conservació, de reparació, de millora i de rehabilitació que no impliquin ampliacions ni augment de volum. Igualment, els usos disconformes es poden mantenir sense augmentar-ne la intensitat.

Sens perjudici del que estableix el paràgraf anterior, la regulació de les edificacions i les instal·lacions que s'ajustin al que preveu aquesta Llei, mentre que no entri en vigor el Pla especial que preveu l'article 7, és l'estabilitat al planejament urbanístic vigent, la planificació territorial aprovada i en tot cas la legislació urbanística vigent.

Esmenes presentades

No hi ha esmenes presentades.

Recomanacions de la Ponència

La Ponència no fa cap recomanació.

SEGONA

Text presentat

SEGONA

Les autoritzacions, llicències o qualsevol títol habilitant per exercir activitats en l'àmbit del Parc Natural del Montgrí, les Illes Medes i el Baix Ter que siguin vigents en el moment de l'entrada en vigor d'aquesta Llei s'hauran d'adaptar a les previsions que aquesta conté en la forma i els terminis que l'òrgan competent estableixi.

Esmenes presentades

121 ESMENA NÚM. 121 De modificació G. P. de Convergència i Unió (46)

«Les autoritzacions, llicències o qualsevol títol habilitant per exercir activitats en l'àmbit del Parc Natural del Montgrí, les Illes Medes i el Baix Ter que siguin vigents en el moment de l'entrada en vigor d'aquesta Llei s'hauran d'adaptar a les previsions que aquesta conté en el moment dels seu venciment.»

122 ESMENA NÚM. 122 D'addició G. P. del Partit Popular de Catalunya (37)

«[...] estableixi. Aquest termini en cap cas pot ser inferior a 6 mesos.»

Recomanacions de la Ponència

La Ponència no fa cap recomanació sobre les esmenes núm. 121 i 122.

TERCERA

Text presentat

TERCERA

El Pla rector d'ús i gestió de l'Àrea protegida de les illes Medes, aprovat pel Decret 222/2008, de 11 de novembre, manté la seva vigència mentre no s'aprovin el Pla rector d'ús i gestió previst a l'article 7 i el decret de creació de l'òrgan rector i dels òrgans col·laboradors previstos als articles 8 i 11.

Esmenes presentades

No hi ha esmenes presentades.

Recomanacions de la Ponència

La Ponència no fa cap recomanació.

QUARTA

Text presentat

QUARTA

Mentre no es modifiqui la taxa prevista en el capítol IV del títol XII del Text refós de la llei de taxes i preus

públics de la Generalitat, aprovat pel Decret legislatiu 3/2008, de 25 de juny, per a la pràctica de la immersió a la reserva natural parcial marina de les Medes és obligat obtenir una llicència específica, tal com preveu l'article 4. b) de la Llei 19/1990, de 10 de desembre, de protecció de la flora i la fauna marina de l'arxipèlag de les Illes Medes.

Esmenes presentades

No hi ha esmenes presentades.

Recomanacions de la Ponència

La Ponència no fa cap recomanació.

CINQUENA

Text presentat

CINQUENA

Els òrgans gestors i rectors de l'espai, així com els instruments de planificació vigents en el moment d'entrada en vigor d'aquesta Llei, són vigents fins que es constitueixin i aprovin respectivament els que regula aquesta Llei.

Esmenes presentades

No hi ha esmenes presentades.

Recomanacions de la Ponència

La Ponència no fa cap recomanació.

ADDCIÓ DE NOVES DISPOSICIONS TRANSITÒRIES

123 ESMENA NÚM. 123
D'addició
G. P. de Convergència i Unió (47)

«El nomenaments dels membres de l'òrgan rector a que fa referència l'article 8, pel que fa a la seva primera constitució es farà efectiu en l'exercici pressupostari posterior a l'aprovació d'aquesta llei.»

124 ESMENA NÚM. 124
D'addició
G. P. de Convergència i Unió (48)

«Per a la redacció del Pla Especial i del Pla rector d'ús i gestió es tindran en compte el Pla de prevenció

d'incendis forestals, el Projecte d'ordenació forestal de la Muntanya Gran, el Pla tècnic de gestió cinegètica, aprovats per l'Ajuntament de Torroella de Montgrí.»

Recomanacions de la Ponència

La Ponència no fa cap recomanació sobre les esmenes núm. 123 i 124.

DISPOSICIONS FINALS

PRIMERA

Text presentat

PRIMERA

Mitjançant decret, el Govern de la Generalitat pot:

1. Ampliar l'àmbit del parc natural i de les reserves naturals parcials establert a l'article 1, així com millar-ne els límits.

2. Actualitzar les quanties de les sancions i les multes coercitives fixades per aquesta Llei, tenint en compte les variacions de l'índex de preus al consum.

Així mateix, es faculta el Govern de la Generalitat perquè dicti les normes necessàries per desenvolupar i aplicar aquesta Llei.

Esmenes presentades

125 ESMENA NÚM. 125
De supressió
G. P. de Convergència i Unió (49)

De supressió de tot el text de la disposició final.

126 ESMENA NÚM. 126
De supressió
G. P. del Partit Popular de Catalunya (38)

De supressió de tot el text de la disposició final.

Recomanacions de la Ponència

La Ponència no fa cap recomanació sobre les esmenes núm. 125 i 126.

La Ponència recomana l'adopció d'una esmena tècnica que comporta la divisió del contingut de la disposició final primera en dos apartats, el primer dels quals tindrà dues lletres, a i b, corresponents als actuals números 1 i 2.

SEGONA

Text presentat

SEGONA

El departament competent en matèria de medi ambient en el termini de dos anys a partir de l'entrada en vigor d'aquesta Llei, ha d'haver elaborat i presentat el Pla especial de protecció del medi natural i del paisatge del Parc Natural del Montgrí, les Illes Medes i el Baix Ter, per tal que sigui aprovat seguint la tramitació establerta per als plans especials dels espais naturals protegits.

Esmenes presentades

No hi ha esmenes presentades.

Recomanacions de la Ponència

La Ponència no fa cap recomanació.

TERCERA

Text presentat

TERCERA

En el termini màxim d'un any a partir de l'entrada en vigor del Pla especial de protecció del medi natural i del paisatge del Parc Natural del Montgrí, les Illes Medes i el Baix Ter, i d'acord amb les disposicions d'aquest, s'ha d'haver elaborat i presentat el Pla rector d'ús i gestió que regula l'article 7.

Esmenes presentades

127 ESMENA NÚM. 127
De modificació

G. P. Socialistes - Ciutadans pel Canvi, G. P. d'Esquerra Republicana de Catalunya i G. P. d'Iniciativa per Catalunya Verds - Esquerra Unida i Alternativa (33)

«En el termini màxim d'un any a partir de l'entrada en vigor del Pla especial de protecció del medi natural i del paisatge del parc natural del Montgrí, les Illes Medes i el Baix Ter, i d'acord amb les disposicions d'aquest, s'ha d'haver elaborat i presentat el Pla rector d'ús i gestió que *preveu* l'article 7.»

Recomanacions de la Ponència

La Ponència recomana l'adopció de l'esmena núm. 127.

QUARTA

Text presentat

QUARTA

En tot allò no previst en aquesta Llei, és aplicable el règim del Pla d'espais d'interès natural.

Esmenes presentades

No hi ha esmenes presentades.

Recomanacions de la Ponència

La Ponència no fa cap recomanació.

CINQUENA

Text presentat

CINQUENA

Els instruments de planificació i gestió del parc natural a què fa referència l'article 7 han d'ordenar la gestió dels usos i de les activitats agrícoles, així com els usos i activitats en la zona perifèrica de la reserva natural parcial marina de les Medes. Aquests instruments poden completar la zonificació indicativa a què fan referència els articles 3.3 i 6.1, d'acord amb l'objecte de la Llei i en funció de la seva estratègia d'ordenació i de la millor informació disponible. Les previsions d'aquests instruments referents als espais agraris i a la pesca i activitats marítimes s'han d'acordar en el si de la comissió bilateral prevista a l'article 7.5.

Esmenes presentades

No hi ha esmenes presentades.

Recomanacions de la Ponència

La Ponència no fa cap recomanació.

SISENA

Text presentat

SISENA

Es modifica la Llei 4/1998, de 12 de març, de protecció de Cap de Creus pel que fa la delimitació del Parc Natural de Cap de Creus i del Paratge natural d'interès nacional de la Serra de Rodés al municipi del Port de

la Selva, d'acord amb la delimitació de l'annex 6 i les descripcions incloses a l'Annex 7.

Esmenes presentades

128 ESMENA NÚM. 128

De modificació

G. P. Socialistes - Ciutadans pel Canvi, G. P. d'Esquerra Republicana de Catalunya i G. P. d'Iniciativa per Catalunya Verds - Esquerra Unida i Alternativa (34)

«S'afegeix a l'apartat 1 de la Disposició addicional quarta de la Llei 12/1985, de 13 de juny, d'espais naturals una nova lletra c) Les organitzacions professionals agràries més representatives tenen garantida la seva participació efectiva en aquests òrgans, amb un mínim d'un representant, que serà nomenat a proposta seva.»

Recomanacions de la Ponència

La Ponència recomana l'adopció de l'esmena núm. 128 amb la inclusió d'una esmena tècnica que ubica el seu contingut a l'apartat 2 de la nova disposició modificativa segona.

La Ponència recomana l'adopció d'una esmena tècnica que suposa la supressió de la disposició final sisena en coherència amb les esmenes recomanades núm. 136 i 137, que suprimeixen els annexos 6 i 7 del projecte de llei.

ADDICIÓN DE NOVES DISPOSICIONS MODIFICATIVES

Recomanacions de la Ponència

La Ponència recomana l'adopció d'una esmena tècnica consistent a l'addició d'una secció denominada *Disposicions modificatives* amb tres disposicions que es corresponen en contingut a les antigues disposicions addicionals desena (primera) i tercera (tercera) i final sisena (segona).

DISPOSICIÓN DEROGATÒRIA

ÚNICA

Text presentat

ÚNICA

Queden derogades les disposicions següents:

1. La Llei 19/1990, de 10 de desembre, de protecció de la flora i la fauna marina de l'arxipèlag de les Illes

Medes, sense perjudici del que preveu la disposició transitòria quarta.

2. El Decret 253/2000, de 24 de juliol, de creació del Patronat per al Desenvolupament Sostenible dels Espais d'Interès Natural del Massís del Montgrí i l'Arxipèlag de les Medes

3. L'article 3 del Decret 222/2008, d'11 de novembre, pel qual s'aprova el Pla rector d'ús i gestió de l'Àrea protegida de les illes Medes, que fa referència a la creació del Consell Assessor de l'Àrea protegida de les illes Medes.

Esmenes presentades

No hi ha esmenes presentades.

Recomanacions de la Ponència

La Ponència recomana l'adopció d'una esmena tècnica que comporta la conversió del seu contingut en una nova disposició derogatòria primera.

ADDICIÓN DE NOVES DISPOSICIONS DEROGATÒRIES

La Ponència recomana l'adopció d'una esmena tècnica que comporta la ubicació del contingut de la disposició addicional onzena en una nova disposició derogatòria segona.

ANNEXOS

Text presentat

ANNEXOS

Annex 1. Mapa de l'àmbit del Parc Natural del Montgrí, les Illes Medes i el Baix Ter i de les reserves naturals

Annex 2. Descripció dels límits del Parc Natural del Montgrí, les Illes Medes i el Baix Ter

Annex 3. Descripció dels límits de la reserva natural parcial marina de les Medes

Annex 4. Descripció dels límits de la reserva natural parcial dels aiguamolls del Baix Ter

Annex 5. Descripció dels límits de la reserva natural integral de les illes Medes

Annex 6. Mapa de modificació de la delimitació del Parc Natural de Cap de Creus i del Paratge natural d'interès nacional de la Serra de Rodes

Annex 7. Descripció dels límits del Parc Natural de Cap de Creus i del Paratge natural d'interès nacional de la Serra de Rodes al municipi del Port de la Selva.

Esmenes presentades

No hi ha esmenes presentades.

Recomanacions de la Ponència

La Ponència recomana una esmena tècnica que comporta la supressió del llistat d'annexos.

ANNEX 1. MAPA DE L'ÀMBIT DEL PARC NATURAL DEL MONTGRÍ, LES ILLES MEDES I EL BAIX TER I DE LES RESERVES NATURALS

Text presentat

Es va publicar en el *Butlletí Oficial del Parlament de Catalunya* núm. 615, del 20 de gener de 2010, pàgina 29.

Esmenes presentades

129 ESMENA NÚM. 129
De modificació
G. P. de Convergència i Unió (50)

Modificar els límits en el sentit d'excloure de l'àmbit del parc natural la primera línia de platja en la seva part arenosa i nua de vegetació o amb vegetació nitròfila de taròfits en l'àmbit que va del Ter Vell fins a la platja de Pals.

130 ESMENA NÚM. 130
De modificació
G. P. Socialistes - Ciutadans pel Canvi, G. P. d'Esquerra Republicana de Catalunya i G. P. d'Iniciativa per Catalunya Verds - Esquerra Unida i Alternativa (37)

Modificar el plànol «O-1 Límits i figures de protecció (Topogràfic)» de l'annex 1, en el sentit d'ajustar la delimitació del Parc Natural al municipi de Torroella de Montgrí, de manera que exclouï totalment les parcel·les urbanes, d'unes 0'3 ha en total, del barri de l'Ovellaria (també anomenat de la Bolleria), d'acord amb el mapa adjunt. S'adjunta també una nova versió de l'annex 1, del plànol resultant.

Es van publicar en el *Butlletí Oficial del Parlament de Catalunya* núm. 679, del 20 d'abril de 2010, pàgines 15 i 16.

Recomanacions de la Ponència

La Ponència recomana l'adopció de l'esmena núm. 130.

La Ponència no fa cap recomanació sobre l'esmena núm. 129.

ANNEX 2. DESCRIPCIÓ DELS LÍMITS DEL PARC NATURAL DEL MONTGRÍ, LES ILLES MEDES I EL BAIX TER

Text presentat

SECTOR DELS AIGUAMOLLS, ZONES HUMIDES I ESPAIS AGRÍCOLES DEL BAIX TER

T.m. de Pals

El polígon s'inicia a l'extrem meridional de la Platja de Pals, al punt on interseccionen en perpendicular la línia costanera i la perllongació cap a mar del límit sud dels terrenys de l'antiga emissora Radio Liberty. Des d'aquí es ressegueixen en el sentit de les agulles del rellotge aquestes antigues instal·lacions –les quals a l'ensem coincideixen amb la delimitació de la zona marítimo-terrestre (ZMT). Assolit l'extrem septentrional i contactar amb la línia d'apartaments ran de mar, el perímetre de l'espai protegit continua en direcció nord tot resseguint el passeig que confronta la banda d'edificacions amb les dunes i els sorrals.

Passats els edificis i superat el passeig marítim, el contorn del polígon es perllonga per la ZMT fins interseccionar amb el sector definit com SUNP 10 «les Illes» segons el PGOU de Pals, i que fou declarat sòl no urbanitzable subjecte a protecció especial atenent la sentència del TSJC de data 1 de febrer de 1990. Així doncs, el límit del polígon continua cap a ponent tot incorporant les instal·lacions del càmping «Playa Brava» i fins arribar a la rotonda, la qual voreja i exclou, per continuar altre cop pel perímetre del sector «les Illes». En contactar amb el punt d'inici del camí conegut com Terraplè de les Illes, el llinard tomba en direcció nord-oest resseguint –i exclouent– aquest camí. Al cap d'uns 55 m, el terraplè de les Illes creua per damunt d'un rec conegut com «la Gilda», el qual esdevé límit –i part– del polígon vers ponent. Transcorreguts uns 720 m junt a aquest rec, s'enllaça amb el Camí dels Eixarts, el qual es converteix ara en el nou perímetre de l'espai protegit.

El límit del polígon continua pel Camí dels Eixarts –que queda exclòs– fins enllaçar amb la carretera que ens porta de la GI-650 de Palafrugell a Torroella de Montgrí fins al Golf Serres de Pals. Segueix llavors uns 115 m direcció nord aquesta carretera per arribar a les instal·lacions de l'esmentat camp de golf, les quals exclou, encara que incorpora un petit rec que ens fa de llinard cap a llevant i que tributa al Rec des Coll. El límit del polígon pren ara direcció ponent tot abraçant pel marge dret el Rec des Coll, passa junt al Mas Gelabert –que en resta a fora–, travessa la carretera GI-650 de Palafrugell a Torroella de Montgrí i, a l'alçada del Mas de l'Estany, continua per la Riera Grossa. Se segueix aquest curs d'aigua incorporant l'antic estany de Pals fins que, a l'extrem sud, s'enllaça amb el camí que ens porta al Mas la Barraca a partir d'una projecció virtual d'aquesta senda amb la Riera Grossa. Llavors el llinard del polígon ressegueix –tot exclouent-lo– el camí que puja fins al Mas la Barraca.

T.m. de Palau-sator

En arribar al capdamunt del turó i a l'alçada de Can Bac, el límit gira vers el sud-oest tot seguint la projecció

del Rec Riell. El llinar passa a ser llavors el marge dret d'aquest corrent fins que, al cap d'uns 720 m i en assolir el punt on fa un colze i es divideix, el límit de l'espai protegit salta a l'altre costat i travessa el camí del Pla de Sant Feliu, el qual ressegueix cap a ponent tot excloent-lo. Es perllonga per aquest camí uns 112 m fins que es bifurca, per continuar llavors direcció nord envers la carretera GI-651 de Peratallada. Travessa aquesta via i segueix per la carretera que porta a Fontclara fins que enllacem al cap d'uns 420 m i abans d'arribar a aquest poble amb un camí que hi ha a la dreta. El polígon continua ara per aquest camí direcció llevant fins que assolim la Riera Vella, la qual prenem –tot incloent-la– en sentit d'aigües amunt. Al cap d'uns 355 m i a l'alçada d'un petit turó, el llinar salta a l'altre costat de la riera per abraçar les parcel·les 57, 47 i 48 del polígon 2 del cadastre de rústica del municipi de Palau-sator. És precisament a la parcel·la 48, allà on aquesta confronta amb la Riera Nova, que el límit travessa en perpendicular el curs d'aigua i el comença a resseguir per la banda esquerra i cap a llevant. Transcorreguts uns 400 m i en assolir la parcel·la 32 del polígon 2, el perímetre se separa de la Riera Nova per abraçar aquesta peça, així com també la parcel·la 33 del polígon 2 del municipi de Palau-sator.

T.m. de Fontanilles

Des de la parcel·la 33 del polígon 2 del cadastre de rústica del terme de Palau-sator, el límit segueix ara tot abraçant les parcel·les 131, 132, 133, 134, 135, 136 i 137 del municipi de Fontanilles. És a partir d'aquesta última parcel·la que el llinar es perllonga fins a l'altre costat del riu Daró, continuant llavors aigües avall d'aquest curs tot incloent-lo. Una vegada el Daró ha travessat la carretera C-31 de Palafrugell a Torroella de Montgrí, el límit de l'espai protegit repassa aquesta via pel costat de llevant i en direcció nord fins al terme municipal de Gualta, el que segueix fins al municipi de Torroella de Montgrí.

T.m. de Torroella de Montgrí

El límit segueix pel terme municipal entre Torroella de Montgrí i Gualta fins a la carretera C-31 de Palafrugell a Torroella de Montgrí que segueix en direcció nord fins a trobar novament el límit municipal entre Torroella de Montgrí i Gualta que segueix fins aproximadament 2.020 m després d'haver pres la via GI-650 de Palafrugell a Torroella de Montgrí com a límit de referència, s'arriba al trencant de la carretera de la Fonollera, la qual esdevé ara –tot excloent-la– el nou llinar. Se segueix en direcció a mar fins que al cap d'uns 2.650 m, just passat el Puig del Mas Pinell de Dalt i a l'alçada del camí que mena al Pinell de Baix, el llinar pren la projecció d'aquesta senda i la repassa en direcció nord. Just abans d'arribar al Pinell de Baix, el límit ressegueix cap a llevant la parcel·la 2 del polígon 6 del cadastre de rústica del terme de Torroella, on hi ha un petit camí. Transcorreguts 140 m, poc o molt a l'alçada d'una estesa elèctrica, la termenal fa un gir de 90 graus cap a nord per anar a trobar una senda que discorre enmig d'aquesta antiga duna i que es coneix com Mota dels Oms. Es continua llavors per aquest camí vers llevant

fins arribar al paratge de les Deveses, on fineix, tot i que el llinar es perllonga en la mateixa direcció del camí i resseguint el límit de les parcel·les fins assolir el rec que separa els plans agrícoles de les Deveses amb les zones més forestades i de relleu de la Fonollera.

El perímetre del polígon continua pel rec ja esmentat –tot incloent-lo– en direcció nord-est, ajuntant-se més endavant amb el Rec de les Closes del Mas Ferrer. És així com s'ateny la riba dreta del riu Ter, allà on un camí recorre la mota. Se segueix aquest camí –que queda a fora– aigües amunt uns 625 m fins arribar a la divisòria de les parcel·les 147 i 146 del polígon 5 del cadastre de rústica del terme de Torroella de Montgrí. És des d'aquest punt que el llinar travessa el riu Ter en línia recta fins la confluència de les parcel·les 148 i 147 del polígon 22 del municipi de Torroella. Segueix per aquesta divisòria abraçant la parcel·la 148 i tanmateix deixant fora de l'àmbit de l'espai protegit la parcel·la 147. En arribar al Camí de la Moixina, el travessa, i va a trobar i segueix la divisòria de les parcel·les 68 i 69 –primer– i 42 i 41 –després–, totes del polígon 22 del cadastre de rústica del terme de Torroella de Montgrí.

Una vegada al Camí de la Gola, el límit el travessa en perpendicular i el segueix al llarg d'uns 2.040 m fins a l'alçada de l'antiga depuradora, a la zona del Ter Vell –deixant sempre exclòs del polígon aquell camí. És en aquest punt on de nou es creua el Camí de la Gola per incorporar les parcel·les 32, 31 i 35 del polígon 20 del cadastre de rústica de Torroella. A l'extrem occidental d'aquesta última parcel·la, el límit es troba amb un camí el qual travessa per enllaçar amb el rec que voreja la parcel·la 36 també del polígon 20. Se segueix aquest rec cap a sud-oest fins arribar a la Caminassa, alhora que es continua abraçant les parcel·les 36 i 18, conegudes com la Closa d'en Pi. Ja al costat de ponent d'aquesta closa, el llinar segueix el rec existent, incloent-se doncs també la Closa del Mas d'en Bou –i que es correspon amb la parcel·la 38 del polígon 20 del cadastre de rústica de Torroella de Montgrí. En atènyer de nou el camí –carretera, de fet– de la Gola, es travessa i es segueix de corba a corba al llarg d'un 80 m fins arribar al sector corresponent al càmping «La Sirena», i que el Planejament urbanístic de Torroella de Montgrí qualifica d'equipament privat turístic (EPT). Se segueix aquest sector direcció est al llarg d'uns 240 m, moment en que el llinar fa una petita inflexió per endinsar-se alguns metres dins del sector EPT ja esmentat. Val a dir que al pas per aquesta banda nord del Ter Vell, el perímetre es correspon amb el que estableix el PGOU de Torroella de Montgrí en referir-se al PEIN Aiguamolls del Baix Empordà.

Superat el sector EPT corresponent al càmping «La Sirena» i arribats al carrer de les Salines, el llinar voreja aquesta via fins enllaçar amb el passeig marítim, el qual segueix llavors uns 90 m –tot excloent-lo– fins al punt de màxima proximitat amb el mar. És des d'aquest punt que surt una perpendicular a la costa. Ja en aquest lloc, el perímetre va resseguint la platja cap a sud fins arribar de nou enfront de les instal·lacions de l'antiga emissora Ràdio Liberty on es tanca definitivament el polígon.

Del conjunt d'aquest polígon suara definit en queden exclosos, al terme de Torroella de Montgrí, els següents àmbits:

a) Els sòls urbans i urbanitzables de la zona del Mas Pinell i que apareixen amb la clau UA1Pa i UA1Pb al PGOU del municipi. Tanmateix, s'incorpora a l'espai natural protegit el sector definit com a Sistema d'Espais Lliures i Zones Verdes (ZV) que trobem al sud d'aquest àmbit i que se situa junt al curs del riu Daró.

b) Els sòls urbans i urbanitzables situats al sector nord de la Pletera, i que apareixen amb la clau CC5p1 al PGOU del municipi.

c) Els sòls urbans i urbanitzables de la zona dels Griells i que apareixen amb diverses claus al PGOU del municipi, malgrat que es corresponen a una sola unitat entre el sector del Ter Vell i el càmping «El Molino». També en aquest cas s'incorporen a l'espai protegit les bandes definides com a Sistemes d'Espais Lliures i Zones Verdes (ZV) que trobem al sud d'aquest àmbit, ja a l'altre costat del carrer de la Tulipa.

SECTOR DEL MASSÍS DEL MONTGRÍ, LES ILLES MEDES, L'ANTIC ESTANY DE BELLCAIRE I ELS ASPRES DE L'ESCALA

T.m. de Torroella de Montgrí

El polígon s'inicia a la Punta del Molinet, on el límit va cap a ponent tot arran del sòl urbà i urbanitzable establert pel PGOU del municipi de Torroella de Montgrí. En arribar al Puig d'en Quelicot, el llinard ressegueix els carrers Gavarres i dels Pirineus, de tal manera que s'incorpora a l'àmbit de l'espai natural protegit el sector definit com a Sistema d'Espais Lliures i Zones Verdes (ZV) a la confluència d'aquestes dues vies. En direcció ponent, la termenal continua pel camí del Mas Solei –el qual queda exclòs– al llarg d'uns 730 m fins assolir la urbanització Torre Gran, quan de nou el llinard és la delimitació que estableix el PGOU de Torroella de Montgrí pel que fa als sòls qualificats d'urbans i urbanitzables en aquest sector. És així que el perímetre voreja pel nord la urbanització Torre Vella fins arribar a la carretera del Mas Ramades, el marge de la qual segueix al llarg d'un centenar de metres fins a trobar una antiga carrerada que alhora delimita els sòls urbans i urbanitzables de la urbanització l'Estartit Residencial. El llinard repassa en el sentit contrari a les agulles del rellotge aquest sector definit pel PGOU del municipi, fins que ja a l'altra banda enllaça amb el Camí Vell de les Dunes.

El límit de l'espai natural protegit segueix ara pel Camí Vell de les Dunes tot incorporant dins del polígon la forest del Catàleg d'Utilitat Pública (CUP) núm. 65 anomenada «Duna Continental». Resseguint de dreta a esquerra la forest i superat el Mas Horta d'en Reixac, es contacta amb el Camí Vell de Torroella a l'Estartit, de tal manera que aquest passa a ser el nou llinard del polígon. Ara, continuant per aquest camí –el qual queda exclòs– en direcció oest, arribem fins a un punt situat a uns 70 m abans del camp de futbol de Torroella de Montgrí, i que es correspon amb el punt de coordenades UTM 511288, 4655046. Des d'aquí el polígon traça

una línia recta virtual de 970 m de llargada en direcció oest/nord-oest fins un camí passat el torrent d'Ullà, a l'alçada de la parcel·la 208 del polígon 2 del cadastre de rústica del terme municipal d'Ullà. Aquest nou punt té les coordenades UTM 510336, 4655248.

T.m. d'Ullà

Des d'aquest lloc de contacte de l'esmentada línia recta amb el camí, el límit abraça les parcel·les 208 –aquesta parcialment–, 209, 210, 205, 203, 168 i 169, totes del polígon 2 del cadastre de rústica del municipi d'Ullà. És al costat de ponent d'aquesta darrera parcel·la que hi passa un camí que puja muntanya amunt, el qual esdevé ara perímetre del polígon fins que assolim la cota topogràfica dels 75 m. El límit segueix a partir d'aquí i en el sentit de les agulles del rellotge aquesta cota fins arribar al camí de la Culassa.

T.m. de Torroella de Montgrí

El llinard continua pel camí de la Culassa per atènyer el Camí de Santa Caterina. Des d'aquest punt se segueix uns 165 m cap a llevant fins un encreuament de camí que surt a mà esquerra i que va direcció nord, el qual ara es pren com a límit. Es continua pel marge dret d'aquesta senda al llarg d'aproximadament 465 m per acabar contactant amb la zona forestada i que es correspon amb la parcel·la 299 del polígon 12 del cadastre de rústica terme de Torroella de Montgrí. Llavors el perímetre ressegueix i abraça aquesta parcel·la en direcció nord, perllongant-se més tard per l'extrem de ponent de les parcel·les 360, 361, 362, 363, 364, 365, 366, 367, 368, 369, 370 i 525, totes del polígon 12 del municipi de Torroella. En arribar a l'extrem nord-oest d'aquesta última parcel·la es contacta amb els sòls urbans i urbanitzables de l'Abolleria definits pel PGOU de Torroella de Montgrí. El límit, que recorre aquest sector pel seu costat sud, s'acaba perllongant en arribar a l'extrem sud-est en una línia recta que enllaça amb l'extrem sud-oest dels sòls urbans i urbanitzables del sector de Can Bonany –a banda i banda del carrer del Vent. El perímetre ressegueix llavors aquest polígon per acabar contactant amb la Carretera de Sobrestany.

El llinard de l'espai protegit voreja la Carretera de Sobrestany al llarg d'uns 440 m en direcció est, fins que es troba amb un camí –el qual segueix– que porta a la Torre i a una granja situada pista amunt. Passada la parcel·la 290 del polígon 12 del cadastre de rústica del municipi de Torroella de Montgrí, la termenal se separa de la senda per abraçar també les parcel·les 306 i 305. És des de l'extrem sud-est d'aquesta última peça que el límit es perllonga en una línia recta d'uns 840 m i que arriba fins a l'extrem més occidental de la parcel·la 249, també d'aquell mateix polígon 12. Des d'aquest punt es ressegueix la parcel·la pel seu costat de ponent fins enllaçar amb el camí adjacent, el qual es travessa i es repassa fins a trobar el límit que estableix el PGOU de Torroella de Montgrí en referir-se al PEIN del Montgrí. Una vegada a la carretera de Sobrestany, es creua i ressegueix en direcció nord-oest tot exclònt el petit àmbit que el PGOU de Torroella de Montgrí defineix com d'Agrupació Agrícola en Rural (RAA).

T.m. de Belcaire d'Empordà

Continuant cap a nord-oest per la Carretera de Sobrestany, el límit de l'espai protegit deixa aquesta via en arribar a la parcel·la 42 del polígon 5 del cadastre de rústica del terme de Belcaire d'Empordà, la qual ressegueix pel costat de ponent fins contactar amb la parcel·la 43, que també abracem en el sentit de les agulles del rellotge. En assolir el Rec de Sinyana, se segueix cap a l'oest aquest curs d'aigua tot incloent-lo fins que arribem a la parcel·la 33 del polígon 5 –on hi ha un indústria– del municipi de Belcaire, la qual es voreja per tal que quedi exclosa. En entroncar amb la carretera GI-632 de l'Escala, es travessa i es voreja cap a sud per l'altre costat uns 95 m fins arribar a l'enllaç entre el Rec de Sinyana i el Rec del Molí, els quals s'inclouen en aquest punt. A partir d'aquí el límit de l'espai protegit segueix direcció nord tot abraçant el Rec del Molí.

T.m. de l'Escala

Repassant el Rec del Molí pel seu marge esquerra, el llinard del polígon acaba travessant la carretera GIV-6322 de l'Escala a Albons. Uns 200 m després d'aquest punt es contacta amb el Rec Vell del Molí, el qual passa a ser ara el límit de l'espai protegit. En assolir el Camí del Pla, se segueix primer aquesta senda cap a ponent, mentre que després es continua pel Camí dels Comuns direcció nord. Val a dir que en ambdós casos els camins queden exclosos del polígon.

Quan s'arriba a la carretera GI-623 de l'Escala a Viladamat, es voreja aquesta pel seu costat sud i en direcció a l'Escala, fins enllaçar amb la rotonda existent just passat el Rec del Molí, prop de la Muntanya de Vilanera. Aquí se segueix primer el Camí del Mas Pasqual –tot excloent-lo– i més tard el Rec de Cinyana –el qual s'incorpora– en direcció aigües amunt. A l'alçada de les parcel·les 113 i 117 del polígon 4 del cadastre de rústica del municipi de l'Escala, el llinard passa per aquesta partió, travessa la carretera GIV-6322 de l'Escala a Albons i va a trobar d'immediat el sòl urbà del Camp dels Pilans definit pel Text refós del PGOU del municipi de l'Escala. A partir d'aquí es voreja aquesta peça en el sentit contrari a les agulles del rellotge fins que al seu extrem oriental i per la banda sud es traça una línia recta que enllaça amb el vèrtex més pròxim de la parcel·la 5 del polígon 5 del cadastre de rústica del terme de l'Escala. S'envolta primer per dalt i més tard per la dreta l'esmentada parcel·la fins que al seu vèrtex més proper a la carretera GI-623 de l'Escala a Viladamat es va a buscar aquesta via.

Una vegada situats a la GI-623 de l'Escala a Viladamat, el llinard de l'espai segueix aquesta carretera direcció sud fins que s'arriba al sòl industrial SUP-II Els Recs del municipi de l'Escala. Es ressegueix llavors aquesta peça, primer cap a ponent i més tard en direcció sud, on s'acaba coincidint amb el Camí del Guanter. Arribats a la parcel·la 61 del polígon 5 del cadastre de rústica del municipi de l'Escala –a on hi ha unes instal·lacions de kàrting–, es voreja per fora aquesta peça fins que es contacta amb el Camí de Can Nicet. Es travessa aquesta pista i se segueix llavors pel costat sud vers llevant al llarg d'uns 150 m fins fer cap a la carretera GI-632 de

l'Escala. Des d'aquí se salta a l'altre costat d'aquesta via per arribar a la banda de contacte entre els conreus de la plana al·luvial –quaternari– i el sector d'aspres i de substrat calcari cretàtic –secundari– de Can Japot. Repassant aquest contacte, anem primer uns 100 cap a l'est, llavors 210 m vers sud-est –quan entrem dins del terme municipal de Belcaire d'Empordà–, i finalment altres 230 m cap a nord-est. És llavors que s'acaba interseccionant amb el límit entre Belcaire i l'Escala.

T.m. de Belcaire d'Empordà

Una vegada resseguit el turó de Can Japot a la banda de contacte entre els conreus de plana i els aspres, i coincidint amb la línia de terme al costat de llevant, es continua per aquesta divisòria fins que s'arriba al Camí dels Estanys. Llavors la termenal tomba cap a sud resseguint –i excloent– aquest camí fins que, a l'alçada del Mas Puig, es gira direcció est tot seguint i abraçant el Camí dels Termes.

T.m. de Torroella de Montgrí

El límit continua pel Camí dels Termes –divisòria entre els municipis de l'Escala i Torroella de Montgrí– fins assolir el paratge del Clot dels Cossis, a l'alçada de l'encreuament amb la pista que va de l'Escala a l'Estartit tot travessant el Montgrí. Des d'aquest punt el llinard segueix fins arribar a la línia costanera allò establert pel PGOU del municipi de Torroella de Montgrí en referir-se al PEIN Montgrí, de tal manera que es deixen fora de l'àmbit de protecció els sòls urbans i urbanitzables de Cala Montgó. Una vegada a la ratlla de mar, el límit repassa aquesta interfase aigua-terra en direcció nord per acabar entrant al municipi de l'Escala.

T.m. de l'Escala

Ja dins del terme de l'Escala, el perímetre de l'espai protegit ressegueix la línia costanera fins assolir els sectors de sòl no urbanitzable de la Torre de Montgó. És llavors quan ascendim muntanya amunt per la divisòria entre aquests sòls i els de caràcter urbà fins arribar a l'altra banda, ja de baixada, a la zona del Salt de la Deua. Des d'aquí el límit torna altre cop a seguir la costera vers llevant per atènyer la Punta de Trencabraços. Ara el polígon s'endinsa mar enllà fins el punt de coordenades UTM 518112, 4662363, llavors tomba a sud per fer cap al punt UTM 519728, 4653588 –on se situa ja davant d'aigües del municipi de Torroella de Montgrí–, després gira vers l'oest fins el punt UTM 517521, 4653582, i des d'aquí, ja per últim, enllaça amb la Punta del Molinet tancant definitivament el perímetre de l'espai protegit.

També dins del terme municipal de l'Escala formen part de l'àmbit del parc natural aquells sector qualificats com de sòl no urbanitzable segons el planejament del municipi i que se situen entre els sòls urbans de la Clota –a l'oest– i la Platja de l'Illa Mateua –a l'est.

Esmenes presentades

131 ESMENA NÚM. 131
De modificació
 G. P. Socialistes - Ciutadans pel Canvi, G. P. d'Esquerra Republicana de Catalunya i G. P. d'Iniciativa per Catalunya Verds - Esquerra Unida i Alternativa (38)

«2.1. DESCRIPCIÓ DELS LÍMITS DE L'ÀMBIT TERRESTRE

SECTOR DELS ULLALS DE PALS

T.m. de Pals

El polígon comença al nord-est de la parcel·la 55 del polígon 004, on el límit pren direcció sud, incloent les parcel·les 55 i 54 del polígon 004. Una vegada a la cantonada nord-oest de la parcel·la 54, el límit continua pel camí, en direcció oest, fins al colze que forma quan gira cap el sud. En aquest colze, el límit creua el camí i segueix una línia d'arbres en direcció nord-est, primer, i, posteriorment, est, fins a arribar al límit entre les

parcel·les 31 i 38, el qual ressegueix en direcció sud acaba tancant el polígon.»

SECTOR DELS AIGUAMOLLS, ZONES HUMIDES I ESPAIS AGRÍCOLES DEL BAIX TER

T.m. de Pals

[...]

T.m. de l'Escala

Ja dins del terme de l'Escala, el perímetre de l'espai protegit ressegueix la línia costanera fins assolir els sectors de sòl no urbanitzable de la Torre de Montgó. És llavors quan ascendim muntanya amunt per la divisòria entre aquests sòls i els de caràcter urbà fins arribar a l'altra banda, ja de baixada, a la zona del Salt de la Deua. Des d'aquí el límit torna altre cop a seguir la costera vers llevant per atènyer la Punta de Trencabraços.

També dins del terme municipal de l'Escala formen part de l'àmbit del parc natural aquells sectors qualificats com de sòl no urbanitzable segons el planejament del municipi i que se situen entre els sòls urbans de la Clota –a l'oest– i la Platja de l'Illa Mateua –a l'est–.

2.2. DESCRIPCIÓ DELS LÍMITS DE L'ÀMBIT MARÍ

Topònim terra	X	Y	Latitud	Longitud
<i>Punt a la costa: Punta de Trencabraços a l'Escala (NW)</i>	514.718	4.662.369	42° 6' 45" N	3° 12' 41" E
<i>Extrem NE</i>	518.150	4.662.369	42° 6' 45" N	3° 13' 10" E
<i>Extrem SE</i>	519.725	4.653.585	42° 2' 0" N	3° 14' 18" E
<i>Extrem SW</i>	517.275	4.653.585	42° 2' 0" N	3° 12' 31" E
<i>Punt davant del port de l'Estartit</i>	517.278	4.655.554	42° 3' 4" N	3° 12' 32" E
<i>Punt a la costa: Punta del Molinet a Torroella de Montgrí</i>	517.648	4.656.019	42° 3' 19" N	3° 12' 48" E»

Recomanacions de la Ponència

La Ponència recomana l'adopció de l'esmena núm. 131.

ANNEX 3. DESCRIPCIÓ DELS LÍMITS DE LA RESERVA NATURAL PARCIAL MARINA DE LES MEDES

Text presentat

Comprèn la totalitat de l'àmbit marí a l'entorn de les Illes Medes delimitat per les següents coordenades (segons Datum ED50, amb paràmetres definits per la UB/ICC):

3.01.01.

TRAMITACIONS EN CURS

UTM

	Latitud	Longitud	X	Y
a	42° 3' 3,6"	3° 13' 48,4"	519.043	4.655.547
b	42° 2' 28,8"	3° 13' 59"	519.289	4.654.474
c	42° 2' 24,6"	3° 13' 37,1"	518.785	4.654.343
d	42° 2' 52"	3° 13' 6,3"	518.076	4.655.187
e	42° 3' 0"	3° 13' 3,6"	518.013	4.655.433
f	42° 3' 19"	3° 13' 18,7"	518.359	4.656.020

Actualment aquestes coordenades ja es troben senyalades amb balises, de conformitat amb el dictamen emès per la Comisión de Faros de Puertos del Estado, adscrita al Ministerio de Fomento.

Esmenes presentades

132 ESMENA NÚM. 132

De modificació

G. P. Socialistes - Ciutadans pel Canvi, G. P. d'Esquerra Republicana de Catalunya i G. P. d'Iniciativa per Catalunya Verds - Esquerra Unida i Alternativa (39)

«Annex 3. Descripció dels límits de la reserva natural parcial marina de les Medes i de la zona perifèrica de protecció.

3.1. Límits de la reserva natural parcial marina de les Medes:

Comprèn la totalitat de [...]

3.2. Límits de la zona perifèrica de protecció a l'entorn de la Reserva Natural Parcial marina de les Medes:

Topònim terra	X	Y	Latitud	Longitud
Punt a la costa: Punta de les Salines	517.855	4.656.778	42° 3' 44" N	3° 12' 57" E
Extrem NE	519.308	4.656.053	42° 03' 20" N	03° 14' 00" E
Extrem SE	519.728	4.653.588	42° 02' 00" N	03° 14' 18" E
Extrem SW	517.521	4.653.582	42° 02' 00" N	03° 12' 42" E
Punt a la costa: Punta del Molinet a Torroella de Montgrí	517.648	4.656.020	42° 3' 19" N	3° 12' 48" E»

Recomanacions de la Ponència

La Ponència recomana l'adopció de l'esmena núm. 132 amb la inclusió d'una esmena tècnica al nou apartat 1, que queda redactat de la manera següent:

«3.1. [...]

Comprèn la totalitat de l'àmbit marí a l'entorn de les Illes Medes delimitat per les coordenades següents (segons l'European Datum 1950 o ED50, antic sistema de referència geodèsica emprat a Europa, amb paràmetres definits per la Universitat de Barcelona i l'Institut Cartogràfic de Catalunya):

[...]

ANNEX 4. DESCRIPCIÓ DELS LÍMITS DE LA RESERVA NATURAL PARCIAL DELS AIGUAMOLLS DEL BAIX TER

Text presentat

SECTOR DE LES BASSES D'EN COLL

T.m. de Pals

El contorn d'aquest àmbit s'inicia a la Platja de Pals, allà on intersecciona la línia costanera amb la projecció en perpendicular de l'Avinguda del Grau. Se segueix per aquest llinar en direcció ponent fins contactar amb el vèrtex sud-est de les instal·lacions del càmping «Playa Brava». A partir d'aquí es voreja aquest equipament tot excloent-lo, en el ben entès que el perímetre és aquell que amb caràcter provisional atorgà la Comissió d'Urbanisme de Girona en data 23 de gener de 1979. Una vegada s'enllaça altra volta amb l'Avinguda del Grau, es continua cap a l'oest –tot excloent la rotonda– repassant el sector definit com «les illes» segons el PGOU de Pals. En contactar amb el punt d'inici del camí conegut com Terraplè de les Illes, el llinar segueix ara cap a nord per la dreta d'aquesta senda fins que s'arriba al Rec des Coll, el qual es travessa en la mateixa direcció que es portava. Es continua llavors per la riba esquerra aigües avall fins que, en assolir el Rec del Molí o antic Daró, es remunta ara aigües amunt uns 390 m fins que s'ateny el punt on per la banda nord contacten les parcel·les 12 i 11 del polígon 5 del cadastre de rústica del municipi de Pals. Des d'aquest lloc es traça una línia que travessa el Rec del Molí i va a parar a l'extrem més occidental de la parcel·la 15 del polígon 6 del cadastre de rústica de Torroella de Montgrí.

T.m. de Torroella de Montgrí

El llinar, una vegada arriba a l'extrem més de ponent de la parcel·la 15 del polígon 6 del cadastre de rústica de Torroella de Montgrí, voreja –i inclou– aquesta peça pel seu costat oest fins assolir la carretera de la Fonollera. Es repassa ara aquesta via cap a llevant fins que s'arriba a la urbanització del Mas Pinell, on se segueix llavors cap a sud pel carrer del Rossinyol, sempre envoltant el sòl urbà de l'àrea del Mas Pinell. En arribar a l'extrem sud d'aquell carrer, el llinar gira cap a llevant pel carrer del Pinsà fins que al cap d'uns 50 m es guanya el

punt de contacte entre l'àmbit edificable i aquell altre definit com Sistema d'Espais Lliures i Zones Verdes (ZV). El perímetre continua ara cap a sud incorporant aquests sistemes fins que s'enllaça amb la línia divisòria dels municipis de Pals i Torroella, la qual passa a seguir en direcció a mar.

T.m. de Pals

Es continua finalment per aquesta termenal i la seva projecció envers el mar, per després tornar cap a sud i connectar amb el punt d'inici tot tancant definitivament el polígon.

SECTOR DE LA PLETERA I LA GOLA DEL TER

T.m. de Torroella de Montgrí

El polígon que delimita aquesta reserva natural s'inicia al punt on la ratlla costanera intersecciona amb la projecció vers llevant de la tanca que pel nord atermana les actuals instal·lacions del càmping «El Delfín Verde». Des d'aquí el llinar segueix cap a ponent vorejant aquest equipament turístic fins que s'arriba a un camí que va en direcció nord i que en aquest primer tram es correspon amb la parcel·la 9006 del polígon 5 del cadastre de rústica del terme de Torroella de Montgrí. Es continua per aquesta senda –tot excloent-la– al llarg d'uns 510 m fins que es travessa el Rec de les Closes del Mas Ferrer, el qual s'incorpora al polígon i esdevé ara el nou llinar cap al nord.

En assolir el camí que repassa la riba dreta del riu Ter se segueix per aquesta pista 110 m en sentit aigües amunt. Fet això, el llinar del polígon travessa en línia recta el Ter fins arribar, ja a l'altre costat, a un camí que en direcció sud-nord enllaça la senda que voreja el riu pel seu marge esquerra amb el Camí de la Gola. Val a dir que aquest camí d'enllaç coincideix aquí amb la delimitació de la zona marítimo-terrestre (ZMT). Se segueix doncs ara la ZMT cap a nord tot abraçant el conjunt de l'àmbit conegut com la Pletera. Just superada l'illa de cases que es troben al sector i que hi ha al sud de les instal·lacions del càmping «El Molino», el llinar va a trobar la línia de costa a partir de la perllongació cap a mar de la ZMT. És en aquest punt que el límit de la reserva natural gira cap a sud, travessa la gola del Ter i arriba al punt de partida on tanca definitivament el polígon.

SECTOR DEL TER VELL

T.m. de Torroella de Montgrí

Aquesta reserva natural inicia el seu perímetre al sector de platja al nord de la urbanització dels Griells, allà on el PGOU estableix el límit PEIN Aiguamolls del Baix Empordà. Se segueix aquest llinar en el sentit de les agulles del rellotge fins que, superat l'àmbit de l'equipament privat turístic (EPT) corresponent al càmping «La Sirena» i arribats al carrer de les Salines, el perímetre voreja aquesta via fins enllaçar amb el passeig marítim, el qual segueix llavors uns 90 m –tot excloent-lo– fins al punt de màxima proximitat amb el mar. És des d'aquí que surt una perpendicular a la costa. Ja en aquest lloc, el límit va resseguint la platja cap a sud fins arribar altra volta al punt d'origen.

Esmenes presentades

133 ESMENA NÚM. 133
De supressió
G. P. de Convergència i Unió (51)

De tot el text de l'annex.

Recomanacions de la Ponència

La Ponència no fa cap recomanació sobre l'esmena núm. 133.

ANNEX 5. DESCRIPCIÓ DELS LÍMITS DE LA RESERVA NATURAL INTEGRAL DE LES ILLES MEDES

Text presentat

Comprèn la zona emergida del conjunt d'illes i illots de l'arxipèlag de les illes Medes.

Esmenes presentades

134 ESMENA NÚM. 134
De supressió
G. P. Socialistes - Ciutadans pel Canvi, G. P. d'Esquerra Republicana de Catalunya i G. P. d'Iniciativa per Catalunya Verds - Esquerra Unida i Alternativa (40)

De tot el text de l'annex.

135 ESMENA NÚM. 135
De modificació
G. P. de Convergència i Unió (52)

«Annex 5. Descripció dels límits de la reserva natural parcial de les illes Medes

Comprèn la zona emergida del conjunt d'illes i illots de l'arxipèlag de les illes Medes.»

Recomanacions de la Ponència

La Ponència recomana l'adopció de l'esmena núm. 134.

La Ponència no fa cap recomanació sobre l'esmena núm. 135.

ANNEX 6. MAPA DE MODIFICACIÓ DE LA DELIMITACIÓ DEL PARC NATURAL DE CAP DE CREUS I DEL PARATGE NATURAL D'INTERÈS NACIONAL DE LA SERRA DE RODES

Text presentat

Es va publicar en el *Butlletí Oficial del Parlament de Catalunya* núm. 615, del 20 de gener de 2010, pàgina 35.

Esmenes presentades

136 ESMENA NÚM. 136
De supressió
G. P. Socialistes - Ciutadans pel Canvi, G. P. d'Esquerra Republicana de Catalunya i G. P. d'Iniciativa per Catalunya Verds - Esquerra Unida i Alternativa (40)

De tot el text de l'annex.

Recomanacions de la Ponència

La Ponència recomana l'adopció de l'esmena núm. 136.

ANNEX 7. DESCRIPCIÓ DELS LÍMITS DEL PARC NATURAL DE CAP DE CREUS I DEL PARATGE NATURAL D'INTERÈS NACIONAL DE LA SERRA DE RODES AL MUNICIPI DEL PORT DE LA SELVA.

Text presentat

1) Modificació de la delimitació del Parc natural de Cap de Creus

ÀMBIT TERRESTRE

Terme municipal del Port de la Selva

A continuació, el límit del PN segueix el límit del SNU, fins que aquest troba la carretera GE-612, de Llançà al Port de la Selva. Continua per aquesta carretera fins que troba el límit del SU que correspon al polígon B 5 del SU del PGO del Port de la Selva, situat davant la punta del Garoter. Envolta aquest polígon per dalt, que exclou del PN, i segueix en sentit descendent el límit del SNU fins que retroba la carretera GE-612, la qual segueix, en direcció al Port de la Selva, fins que troba el límit del SUNP 1. Segueix aquest límit del SUNP 1 quan aquest coincideix amb el límit de la zona de SU qualificada d'a22, del sector Pol B 4, fins que troba el límit del SNU qualificat de d3, que coincideix amb el de l'anterior zona a22. Aleshores segueix aquest darrer límit fins a la platja d'en Vidal, la qual inclou; pren tot seguit la línia de la costa i envolta completament la punta de s'Arenella, fins que troba el camí del far. Després ressegueix aquest camí fins al seu inici, a la carretera GE-612. Resten exclosos del PN aquells terrenys del SUNP 1 que el planejament urbanístic destina a habitatges unifamiliars. Tot seguit, el límit pren la

carretera esmentada, en direcció al Port de la Selva, i la recorre aproximadament trenta metres, fins al torrent que baixa de la Roca del Caltré i desemboca a la cala Colomera, pel qual continua en sentit ascendent uns vint-i-cinc metres. En aquest punt trenca en direcció S i segueix la ruptura del pendent de la falda de la Roca del Caltré, a uns seixanta metres de distància de la carretera GE-612, de Llançà al Port de la Selva, fins que intercepta un segon rec que baixa de la Roca del Caltré, situat més al S que l'anteriorment esmentat i tributari de la riera de la vall de Santa Creu. Llavors el límit segueix el rec aigües avall, del qual inclou tots dos costats, fins que intercepta la riera de la vall de la Santa Creu, per la qual remunta i de la qual inclou també tots dos marges. Quan troba el primer torrent tributari a l'esquerra de la riera, el límit del PN, que n'inclou tots dos marges, s'hi enfila fins a la part alta, a la cota 110 m. Des d'aquest punt continua en línia recta fins que troba el punt més al N del camí del Port de la Selva a Sant Pere de Rodes, on coincideix amb una corba de 180°. Tot seguit, el límit pren aquest camí en direcció a Sant Pere de Rodes fins a la divisòria dels termes municipals del Port de la Selva i la Selva de Mar.

[...]

Des del punt anterior, el límit creua la carretera i s'enfila pel caire orientat cap a l'O-SO, que comença just en aquesta corba, fins a la cota 187,58 m, on el pendent s'aplana sobtadament. Després continua des d'aquest replà i descriu una recta que va a donar al punt de bifurcació més meridional del rec del Cementiri, des d'on traça una línia recta en direcció N que connecta amb el punt central de bifurcació del rec del Cementiri. Tot seguit, el límit del PN segueix una altra línia recta fins que connecta amb l'extrem superior del camí que porta al Mirador. Aleshores segueix el camí fins que connecta amb el límit del SNU, que segueix fins a la costa, a la cala Tamariua. A partir d'aquest punt continua per la línia de la costa, en direcció E, fins que retroba el punt inicial del PN, en el límit entre els termes municipals del Port de la Selva i Cadaqués.

Queda exclòs el nucli de la Vall de Santa Creu d'acord amb la delimitació inclosa a l'Annex 6.

2) Modificació de la delimitació del Paratge natural d'interès nacional de Serra de Rodes

Terme municipal del Port de la Selva

El punt inicial de la descripció se situa a la riera de la Vall, sota el pont que uneix el nucli de la Vall de la Santa Creu amb el camí que ascendeix al Monestir de Sant Pere de Rodes. El límit del PNIN va riera avall, els dos marges de la qual inclou, fins que troba el quart torrent tributari d'aquesta riera, en sentit aigües avall i comptat des del punt inicial d'aquest límit. Llavors continua torrent amunt, del qual inclou tots dos marges, fins al seu extrem més elevat, i després fins a dalt del caire, a la cota de 321,2 m, per la línia de màxim pendent. Des d'aquí continua caire amunt, en direcció SO, fins que troba el torrent pròxim, el qual remunta i del qual inclou tots dos marges, fins al seu extrem més elevat, i fins a dalt del caire per la línia de màxim pendent, al serrat de la Guerra, on el camí del Port de la Selva a Sant Pere

de Rodes fa una corba tancada cap a l'esquerra en sentit descendent i queda un replà a mà dreta d'aquesta corba amb vista sobre la Selva de Mar; en aquest punt creua el límit entre els termes municipals del Port de la Selva i la Selva de Mar.

[...]

El límit segueix la pista carenada, en direcció E, fins que troba el camí que passa per la carena de la serra del coll del Perer. Segueix aquest camí fins al mateix coll del Perer (325 m) i, des d'aquest punt, busca directament la capçalera de la riera de la vall de Santa Creu. El límit baixa per la riera que passa per la vall de Santa Creu, de la qual inclou tots dos marges fins que retroba el punt inicial.

Esmenes presentades

137 ESMENA NÚM. 137

De supressió

G. P. Socialistes - Ciutadans pel Canvi, G. P. d'Esquerra Republicana de Catalunya i G. P. d'Iniciativa per Catalunya Verds - Esquerra Unida i Alternativa (40)

De tot el text de l'annex.

Recomanacions de la Ponència

La Ponència recomana l'adopció de l'esmena núm. 137.

PREÀMBUL

Text presentat

PREÀMBUL

Catalunya es caracteritza per comptar amb una extraordinària diversitat biològica, geològica, paisatgística i cultural, en concentrar en un territori relativament reduït una gran representació d'ambients, materials i estructures geològiques, així com de molts hàbitats i espècies animals i vegetals d'interès. El conjunt format pel massís del Montgrí, les illes Medes i els aiguamolls del Baix Ter, consistent en un excepcional mosaic de paisatges i ecosistemes terrestres, litorals i marins, que diverses figures de protecció han reconegut fins al moment de promulgar aquesta llei, n'és un exemple.

L'objectiu principal d'aquesta disposició és declarar el Parc Natural del Montgrí, les Illes Medes i el Baix Ter, harmonitzar la normativa existent; establir els objectius de planificació i protecció, i els instruments de gestió d'aquest àmbit que engloba els tres espais naturals protegits actualment i que formen part de les comarques del Baix i de l'Alt Empordà.

Les competències que té atribuïdes la Generalitat de Catalunya per a la declaració d'espais naturals protegits estan definides, d'una banda, en l'àmbit estatal a la

Llei 42/2007 del Patrimoni Natural i de la Biodiversitat, al capítol II article 36 sobre protecció d'espais, i, d'altra banda, en l'àmbit català a la Llei 12/1985, d'espais naturals, en el seu capítol IV sobre espais naturals de protecció especial en l'article 25, on defineix la figura de parc natural i s'estableix la seva declaració per decret del Consell Executiu

Pel que fa al marc legal d'aquesta Llei, els antecedents normatius de protecció del patrimoni natural fins al moment de promulgar-la, són, per a la part insular, la Llei 19/1990, de 10 de desembre, de conservació de la flora i la fauna del fons marí de les illes Medes. Més tard, amb la promulgació del Decret 328/1992, de 14 de desembre, pel qual s'aprova el Pla d'espais d'interès natural, es van protegir com a espais d'interès natural el massís del Montgrí, l'àmbit terrestre i marí de les illes Medes i els aiguamolls del Baix Empordà. Finalment, l'Acord de Govern GOV/112/2006, de 5 de setembre, de la proposta catalana de la xarxa Natura 2000, designa l'espai El Montgrí-Les Medes-El Baix Ter (codi ES51200016) com a zona d'especial protecció per a les aus (ZEPA) i lloc d'importància comunitària (LIC). La declaració d'aquest espai com a ZEPA i LIC comporta la modificació automàtica del Pla d'espais d'interès natural, d'acord amb el que estableix l'article 10 de la Llei 12/2006, del 27 de juliol, de mesures en matèria de medi ambient, ja que inclou el conjunt dels tres espais del PEIN i altres territoris colindants a la xarxa natura 2000, i per tant, suposa una ampliació del nou àmbit protegit respecte dels tres anteriors.

Pel que fa a la planificació territorial i urbanística, els instruments de referència en el moment de redactar aquesta Llei són, a més del planejament urbanístic municipal, el Pla director territorial de l'Empordà i el Pla director urbanístic del sistema costaner, així com el Pla territorial parcial de les comarques gironines, que es troba en elaboració.

Pel que fa a l'inventari i catalogació dels elements d'interès natural, l'àmbit de les illes Medes i el Montgrí oriental formen part de l'*Inventari d'espais d'interès geològic de Catalunya*. De la mateixa manera, diversos estanys i àmbits riparis dels aiguamolls del Baix Ter formen part de l'*Inventari de zones humides de Catalunya*.

Aquesta llei recull també una voluntat ciutadana manifestada en diverses ocasions, de conservar el patrimoni natural excepcional d'aquest territori i d'evitar, alhora, impactes ambientals que suposin una transformació essencial dels seus valors

A més del Parc Natural del Montgrí, les Illes Medes i el Baix Ter, aquesta Llei declara, a efectes de l'article 24 de la Llei 12/1985, de 13 de juny, d'espais naturals, una reserva natural integral (a la part emergida de les illes Medes) i dues reserves naturals parcials (una terrestre als aiguamolls del Baix Ter i una marina a l'entorn de les Medes).

Els àmbits protegits per la Llei 19/1990, que ara queda derogada, continuen tenint continuïtat, donat que l'àmbit de la reserva natural parcial marina de les Medes correspon exactament al de la Zona estrictament pro-

tegida. D'altra banda, l'Àrea protegida s'ha equiparat a la zona perifèrica de la reserva natural parcial marina de les Medes.

Finalment, per tal de reconèixer explícitament l'important paper ambiental i econòmic dels arrossars i, en general, de l'activitat agrària en l'espai protegit, s'han delimitat els terrenys en què l'ús preferent és l'agrari i en què es duren a terme, de manera preferent, accions i mesures de foment d'aquesta activitat i de compatibilització amb la conservació del patrimoni natural.

CONTINGUT DE LA LLEI

El Capítol I declara el parc natural i estableix la delimitació geogràfica que en forma part. Superposades a aquest àmbit crea i delimita, d'acord amb les figures definides en la llei 12/1985, de 13 de juny, d'espais naturals, els espais naturals de protecció especial de la reserva natural parcial marina de les Medes, la reserva natural parcial dels aiguamolls del Baix Ter i la reserva natural integral de les illes Medes. El parc natural comprèn territoris dels municipis de Torroella de Montgrí, Palau-Sator, Belcaire d'Empordà, Ullà, Pals, Fontanilles i Gualta; a la comarca del Baix Empordà, i de l'Escala, a l'Alt Empordà, a més a més de l'àmbit marí. Per a tot l'àmbit protegit estableix també els objectius de planificació i gestió sostenible

El Capítol II desplega les normes i procediments que han de fer possible la conservació, millora i, si escau, restauració dels valors naturals i paisatgístics del parc natural en l'àmbit terrestre i marí, de les reserves naturals parcials, de la reserva integral i de la zona perifèrica de protecció a l'entorn de la Reserva natural parcial marina de les Medes. Aquest conjunt de normes son d'aplicació directa sobre aquells usos i activitats que poden tenir una rellevància especial en la conservació de l'espai, així, la previsió d'autoritzacions que contempla està justificada per una raó imperiosa d'interès general com és el medi ambient, i es concep com el mecanisme que té l'administració per controlar els usos i/o aprofitaments dels recursos naturals i l'entorn. També estableix una protecció específica per als espais agraris de major interès ambiental i amb valor paisatgístic i productiu, els quals han de ser objecte preferent de mesures de foment de l'activitat agrària i de compatibilització amb la conservació del patrimoni natural.

El Capítol III, de planificació i gestió, disposa els instruments que han de fer possible el desplegament d'aquesta llei i l'ordenació i la planificació de l'ús i la gestió al parc natural i determina els òrgans responsables. El parc natural ha de comptar amb el Pla especial de protecció del medi natural i del paisatge, el Pla rector d'ús i gestió i els plans, les normes i altres elements que es puguin definir.

El capítol IV fa referència a la funció inspectora i al règim sancionador aplicable a les obres, accions i omissions que infringeixin aquest llei. Tipifica les infraccions i sancions i atribueix la resolució dels expedients a l'òrgan administratiu corresponent. Són importants els preceptes que obliguen al rescabament del dany ocasionat per la vulneració de la llei, amb la consegüent restauració de la realitat física alterada o transformada.

El capítol V, d'informació i educació ambientals, assumeix la necessitat de formar les persones usuàries en particular a la ciutadania en general, per tal d'implicar-los en la conservació, l'ús sostenible i el compliment de les directrius de la present llei.

Les disposicions addicionals i transitòries suposen l'adequació i l'assumpció progressiva en el temps dels preceptes que estableix la llei amb la finalitat que, finalment, els objectius de conservació siguin complets tal com el Parlament de Catalunya ha recollit a partir de la voluntat ciutadana, dels agents socials i del propi mandat del Govern.

En aquest sentit, les disposicions addicionals preveuen la transcripció dels límits de l'àmbit marí a la cartografia d'ús comú en la navegació marítima (disposició addicional primera), la modificació de les referències al Montgrí, les Medes i els Aiguamolls del Baix Empordà al Pla d'espais d'interès natural (disposició addicional tercera), així com l'adopció de mesures de suport al manteniment del sistema hidrològic, el conreu de l'arròs i la pesca artesanal de manera compatible amb la conservació de la biodiversitat (disposicions addicionals setena i vuitena). La disposició addicional novena atribueix la gestió de totes les figures de protecció que concorren en l'àmbit del parc natural i la disposició addicional onzena deixa sense efecte la delimitació definitiva de l'espai del PEIN del Montgrí.

En matèria econòmica, el parc natural disposa d'un règim d'autonomia econòmica (disposició addicional segona), i la Generalitat de Catalunya ha de preveure en els seus pressupostos unes dotacions econòmiques suficients per tal de dotar l'òrgan gestor i per executar les principals actuacions en els primers anys del parc natural (disposicions addicionals quarta i cinquena). Així mateix, la disposició addicional sisena preveu que la Llei de taxes i preus públics de la Generalitat de Catalunya pugui establir el pagament de taxes a determinades activitats o ús d'instal·lacions, com per exemple l'estacionament, l'amarrament d'embarcacions o la immersió i la desena modifica la Llei de taxes i preus públics de la Generalitat.

Pel que fa a les disposicions transitòries, es preveu la continuïtat de la vigència del Pla rector d'ús i gestió de l'Àrea protegida de les illes Medes (i altres instruments de planificació vigents) i dels òrgans gestors i rectors existents, fins que s'aprovin i constitueixin, respectivament, els que preveu aquesta llei. Així mateix, es manté la vigència de la llicència d'immersió i la taxa corresponent, mentre que no es modifiqui la Llei de taxes i preus públics de la Generalitat.

Les disposicions finals habiliten el Govern a aprovar, per decret, l'ampliació de l'àmbit del parc natural, l'actualització de les quanties de les sancions i les multes coercitives i les normes necessàries per desenvolupar i aplicar aquesta llei (disposició final primera). Així mateix, les disposicions finals segona i tercera obliguen el Govern a elaborar i presentar el Pla especial de protecció del medi natural i del paisatge i el Pla rector d'ús i gestió en els terminis establerts. A més, la disposició final quarta determina l'aplicació del règim del PEIN en tot allò no previst en aquesta llei i la disposició fi-

nal cinquena habilita el Pla especial a aprofundir en les regulacions i modificar les delimitacions de la zona perifèrica de la reserva natural parcial marina de les Medes i de l'àmbit de protecció dels espais agraris.

Finalment, es deroguen la Llei 19/1990, de 10 de desembre, protecció de la flora i la fauna marina de l'arxipèlag de les Illes Medes, el Decret 253/2000, de 24 de juliol, de creació del Patronat per al Desenvolupament Sostenible dels Espais d'Interès Natural del Massís del Montgrí i l'Arxipèlag de les Medes, l'article 3 del Decret 222/2008, pel qual s'aprova el Pla rector d'ús i gestió de l'Àrea Protegida de les Illes Medes, que fa referència a la creació del Consell Assessor de l'Àrea protegida de les illes Medes. Així mateix, es deixa sense efecte la Resolució de 14 de febrer de 2000, per la qual es fa públic l'Acord de Govern de 10 de gener de 2000 pel qual s'aprova definitivament el Pla especial de delimitació definitiva de l'espai del PEIN el Montgrí.

Esmenes presentades

PARÀGRAFS PRIMER - SISÈ

No hi ha esmenes presentades.

PARÀGRAF SETÈ

138 ESMENA NÚM. 138
D'addició
G. P. de Convergència i Unió (2)

«Aquesta llei recull també una voluntat ciutadana manifestada en diverses ocasions, de conservar el patrimoni natural excepcional d'aquest territori i d'evitar, alhora, impactes ambientals que suposin una transformació essencial dels seus valors, *compatibilitzant aquesta protecció amb les principals activitats que a dia d'avui ja es porten a terme en aquest territori*»

PARÀGRAF VUITÈ

139 ESMENA NÚM. 139
De modificació
G. P. de Convergència i Unió (3)

«A més del Parc Natural del Montgrí, les Illes Medes i el Baix Ter, aquesta llei declara, a efectes de l'article 24 de la Llei 12/1985, de 13 de juny, d'espais naturals, *dues reserves naturals parcials: la part emergida de les illes Medes i la part marítima al seu entorn.*»

PARÀGRAF NOVÈ

No hi ha esmenes presentades.

PARÀGRAF DESÈ

- 140** ESMENA NÚM. 140
De supressió
G. P. de Convergència i Unió (4)

De tot el text del paràgraf.

- 141** ESMENA NÚM. 141
De supressió
G. Mixt (1)

De tot el text del paràgraf.

- 142** ESMENA NÚM. 142
D'addició
G. P. Socialistes - Ciutadans pel Canvi, G. P. d'Esquerra Republicana de Catalunya i G. P. d'Iniciativa per Catalunya Verds - Esquerra Unida i Alternativa (35)

«Finalment, per tal de reconèixer explícitament l'important paper ambiental i econòmic dels arrosars i, en general, de l'activitat agrària en l'espai protegit, s'han delimitat els terrenys en què l'ús preferent és l'agrari i en què es duren a terme, de manera preferent *però no exclusiva*, accions i mesures de foment d'aquesta activitat i de compatibilització amb la conservació del patrimoni natural.»

PARÀGRAF ONZÈ

- 143** ESMENA NÚM. 143
De modificació
G. P. Socialistes - Ciutadans pel Canvi, G. P. d'Esquerra Republicana de Catalunya i G. P. d'Iniciativa per Catalunya Verds - Esquerra Unida i Alternativa (36)

«El Capítol I declara el parc natural i estableix la delimitació geogràfica que en forma part. Superposades a aquest àmbit crea i delimita, d'acord amb les figures definides en la llei 12/1985, de 13 de juny, d'espais naturals, els espais naturals de protecció especial de la reserva natural parcial marina de les Medes, la reserva natural parcial dels aiguamolls del Baix Ter i la reserva natural integral de les illes Medes. El parc natural comprèn territoris dels municipis *de Torroella de Montgrí, Pals, Belcaire d'Empordà, Palau-Sator, Ullà, Fontanilles, i Gualta*; a la comarca del Baix Empordà, i de l'Escala, a l'Alt Empordà, a més a més de l'àmbit marí. Per a tot l'àmbit protegit estableix també els objectius de planificació i gestió sostenible.»

PARÀGRAF DOTZÈ

- 144** ESMENA NÚM. 144
De supressió
G. P. de Convergència i Unió (5)

«El Capítol II desplega les normes i procediments que han de fer possible la conservació, millora i, si escau, restauració dels valors naturals i paisatgístics del parc natural en l'àmbit terrestre i marí, de les reserves naturals parcials, *de la reserva integral i de la zona perifèrica de protecció a l'entorn de la Reserva natural parcial marina de les Medes*. Aquest conjunt de normes son d'aplicació directa sobre aquells usos i activitats que poden tenir una rellevància especial en la conservació de l'espai, així, la previsió d'autoritzacions que contempla està justificada per una raó imperiosa d'interès general com és el medi ambient, i es concep com el mecanisme que té l'administració per controlar els usos i/o aprofitaments dels recursos naturals i l'entorn. *També estableix una protecció específica per als espais agraris de major interès ambiental i amb valor paisatgístic i productiu, els quals han de ser objecte preferent de mesures de foment de l'activitat agrària i de compatibilització amb la conservació del patrimoni natural.*»

PARÀGRAF TRETZÈ - SETZÈ

No hi ha esmenes presentades.

PARÀGRAF DISSETÈ

- 145** ESMENA NÚM. 145
De supressió
G. P. de Convergència i Unió (6)

«En aquest sentit, les disposicions addicionals preveuen la transcripció dels límits de l'àmbit marí a la cartografia d'ús comú en la navegació marítima (disposició addicional primera), la modificació de les referències al Montgrí, les Medes i els Aiguamolls del Baix Empordà al Pla d'espais d'interès natural (disposició addicional tercera), així com l'adopció de mesures de suport al manteniment del sistema hidrològic, *el conreu de l'arròs* i la pesca artesanal de manera compatible amb la conservació de la biodiversitat (disposicions addicionals setena i vuitena). La disposició addicional novena atribueix la gestió de totes les figures de protecció que concorren en l'àmbit del parc natural i la disposició addicional onzena deixa sense efecte la delimitació definitiva de l'espai del PEIN del Montgrí.»

PARÀGRAF DIVUITÈ - DINOVE

No hi ha esmenes presentades.

PARÀGRAF VINTÈ

146 ESMENA NÚM. 146
De supressió
 G. P. de Convergència i Unió (7)

«Les disposicions finals habiliten el Govern a aprovar, *per decret, l'ampliació de l'àmbit del parc natural, l'actualització de les quanties de les sancions i les multes coercitives* i les normes necessàries per desenvolupar i aplicar aquesta llei (disposició final primera). Així mateix, les disposicions finals segona i tercera obliguen el Govern a elaborar i presentar el Pla especial de protecció del medi natural i del paisatge i el Pla rector d'ús i gestió en els terminis establerts. A més, la disposició final quarta determina l'aplicació del règim del PEIN en tot allò no previst en aquesta llei i la disposició final cinquena habilita el Pla especial a aprofundir en les regulacions i modificar les delimitacions de la zona perifèrica de la reserva natural parcial marina de les Medes i de l'àmbit de protecció dels espais agraris.»

PARÀGRAF VINT-I-UNÈ

No hi ha esmenes presentades.

Recomanacions de la Ponència

La Ponència recomana l'adopció de les esmenes núm. 142 i 143.

La Ponència recomana l'adopció d'una esmena tècnica que comporta la transcripció de l'article 144.2 de l'Estatut d'Autonomia de Catalunya.

La Ponència recomana l'adopció d'una esmena tècnica consistent a suprimir l'expressió «Contingut de la Llei» del text del Preàmbul.

La Ponència recomana l'adopció d'una esmena tècnica al paràgraf tretzè consistent a addicionar al final del paràgraf el text següent:

«També es fa referència al règim d'autonomia econòmica i als òrgans del parc Natural.»

La Ponència recomana l'adopció d'una esmena tècnica que comporta una nova redacció dels paràgrafs setzè a vint-i-unè.

La Ponència no fa cap recomanació sobre les esmenes núm. 138, 139, 140, 141, 144, 145 i 146.

TÍTOL DE LA LLEI

Text presentat

Projecte de llei de declaració del Parc Natural del Montgrí, les Illes Medes i el Baix Ter, de dues reserves naturals parcials i d'una reserva natural integral

Esmenes presentades

147 ESMENA NÚM. 147
De modificació i supressió
 G. P. de Convergència i Unió (1)

«Projecte de llei de declaració del Parc Natural del Montgrí, les Illes Medes i el Baix Ter i de dues reserves naturals parcials i d'una reserva natural integral»

Recomanacions de la Ponència

La Ponència no fa cap recomanació sobre l'esmena núm. 147.

Palau del Parlament, 27 d'abril de 2010

Ramon Espadaler i Parcerisas, Esteve Pujol Badà, Alfons Quera i Carré, Eva García i Rodríguez, Lluís Postigo i Garcia, Albert Rivera Díaz

II. RESUM DE LES RECOMANACIONS DE LA PONÈNCIA

147 esmenes presentades

ESMENES RECOMANADES (41)

Grup Parlamentari Socialistes - Ciutadans pel Canvi, Grup Parlamentari d'Esquerra Republicana de Catalunya i Grup Parlamentari d'Iniciativa per Catalunya Verds - Esquerra Unida i Alternativa (40)

9, 12, 13, 16, 18, 22, 24, 25, 35, 36, 43, 45, 55, 60, 64, 70, 73, 77, 78, 81, 84, 88, 90, 93, 94, 95, 106, 111, 119, 120, 127, 128, 130, 131, 132, 134, 136, 137, 142 i 143.

Grup Mixt (1)

76.

ESMENES TRANSACCIONADES (16)

Grup Parlamentari de Convergència i Unió (7)

4, 29, 51, 79, 80, 107 i 110.

Grup Parlamentari Socialistes - Ciutadans pel Canvi, Grup Parlamentari d'Esquerra Republicana de Catalunya i Grup Parlamentari d'Iniciativa per Catalunya Verds - Esquerra Unida i Alternativa (2)

3 i 109.

Grup parlamentari del Partit Popular de Catalunya (2)

6 i 108.

Grup Mixt (5)

5, 30, 38, 54 i 118.

ESMENES NO RECOMANADES (90)

Grup parlamentari de Convergència i Unió (47)

1, 14, 17, 21, 32, 34, 37, 39, 41, 46, 48, 53, 56, 58, 61, 65, 68, 74, 75, 82, 87, 89, 91, 92, 96, 98, 100, 102, 105, 112, 113, 114, 115, 121, 123, 124, 125, 129, 133, 135, 138, 139, 140, 144, 145, 146 i 147.

Grup parlamentari del Partit Popular de Catalunya (36)

2, 7, 8, 10, 11, 15, 19, 20, 23, 26, 27, 28, 31, 40, 42, 44, 47, 49, 50, 52, 59, 63, 67, 69, 71, 83, 85, 97, 99, 101, 103, 104, 116, 117, 122 i 126.

Grup Mixt (7)

33, 57, 62, 66, 72, 86 i 141.

III. DICTAMEN QUE RESULTARIA SI LA COMISSIÓ ADOP-TÉS TOTES LES RECOMANACIONS DE LA PONÈNCIA, IN-CLOSES LES CORRECCIONS LINGÜÍSTIQUES

PROJECTE DE LLEI DE DECLARACIÓ DEL PARC NATURAL DEL MONTGRÍ, LES ILLES MEDES I EL BAIX TER, DE DUES RESERVES NATURALS PARCIALS I D'UNA RESERVA NATURAL INTEGRAL

PREÀMBUL

Catalunya té una diversitat biològica, geològica, paisatgística i cultural extraordinària, ja que concentra en un territori relativament reduït una gran representació d'ambients, materials i estructures geològiques, i també molts hàbitats i espècies animals i vegetals d'interès. N'és un exemple el conjunt format pel massís del Montgrí, les illes Medes i els aiguamolls del baix Ter, un mosaic de paisatges i ecosistemes terrestres, litorals i marins excepcional que diverses figures de protecció han reconegut fins al moment de promulgar aquesta llei.

L'objectiu principal d'aquesta disposició és declarar el Parc Natural del Montgrí, les Illes Medes i el Baix Ter, harmonitzar la normativa existent i establir els objectius de planificació i protecció i els instruments de gestió dels tres espais naturals protegits actualment integrats a les comarques del Baix Empordà i l'Alt Empordà.

L'article 144.2 de l'Estatut d'autonomia estableix que «correspon a la Generalitat, en matèria d'espais naturals, la competència exclusiva que, respectant el que disposa l'article 149.1.23 de la Constitució, inclou, en tots els casos, la regulació i la declaració de les figures de protecció, delimitació, planificació i gestió d'espais naturals i d'hàbitats protegits situats a Catalunya».

Les competències que té atribuïdes la Generalitat per a la declaració d'espais naturals protegits són definides, d'una banda, en l'àmbit català, per l'article 25 de la Llei 12/1985, del 13 de juny, d'espais naturals, que defineix la figura de parc natural i n'estableix la declaració per decret del Govern, i, d'altra banda, en l'àmbit estatal, per l'article 36 de la Llei de l'Estat 42/2007, del 13 de desembre, del patrimoni natural i de la biodiversitat.

Pel que fa al marc legal d'aquesta llei, els antecedents normatius de protecció del patrimoni natural fins al moment de promulgar-la són, per a la part insular, la Llei 19/1990, del 10 de desembre, de conservació de la flora i la fauna del fons marí de les illes Medes. Més tard, amb la promulgació del Decret 328/1992, del 14 de desembre, pel qual s'aprova el Pla d'espais d'interès natural (PEIN), es van protegir com a espais d'interès natural el massís del Montgrí, els àmbits terrestre i marí de les illes Medes i els Aiguamolls del Baix Empordà. Finalment, l'Acord GOV/112/2006, del 5 de setembre, pel qual es designen zones d'especial protecció per a les aus (ZEPA) i s'aprova la proposta de llocs d'importància comunitària (LIC), de la proposta catalana de la Xarxa Natura 2000, designa l'espai El Montgrí - Les Medes - El Baix Ter (codi ES51200016) com a zona d'especial protecció per a les aus (ZEPA) i lloc d'importància comunitària (LIC). La declaració d'aquest espai com a ZEPA i LIC comporta la modificació automàtica del PEIN, d'acord amb el que estableix l'article 10 de la Llei 12/2006, del 27 de juliol, de mesures en matèria de medi ambient, ja que inclou el conjunt dels tres espais del PEIN i altres territoris contigus a la Xarxa Natura 2000, i, per tant, comporta una ampliació de l'àmbit que es protegeix respecte dels tres espais anteriors.

Pel que fa a la planificació territorial i urbanística, els instruments de referència en el moment de redactar aquesta llei són, a més del planejament urbanístic municipal, el Pla director territorial de l'Empordà i el Pla director urbanístic del sistema costaner, i també el Pla territorial parcial de les comarques gironines, que està en procés d'elaboració en el moment de l'entrada en vigor d'aquesta llei.

Pel que fa a l'inventari i la catalogació dels elements d'interès natural, l'àmbit de les illes Medes i el Montgrí oriental formen part de l'Inventari d'espais d'interès geològic de Catalunya. De la mateixa manera, diversos estanys i àmbits riparis dels aiguamolls del baix Ter formen part de l'Inventari de zones humides de Catalunya.

Aquesta llei recull també una voluntat ciutadana, manifestada en diverses ocasions, de conservar el patrimoni natural excepcional d'aquest territori i d'evitar, alhora, impactes ambientals que comportin una transformació essencial dels seus valors.

A més del Parc Natural del Montgrí, les Illes Medes i el Baix Ter, aquesta llei declara, als efectes del que estableix l'article 24 de la Llei 12/1985, una reserva natural integral, a la part emergida de les illes Medes, i dues reserves naturals parcials, una de terrestre als aiguamolls del baix Ter i una de marina a l'entorn de les Medes.

Els àmbits protegits per la Llei 19/1990, que resta derogada per aquesta llei, tenen continuïtat, atès que l'àmbit de la reserva natural parcial marina de les Medes correspon exactament al de la zona estrictament protegida. D'altra banda, l'àrea protegida s'ha equiparat a la zona perifèrica de la reserva natural parcial marina de les Medes.

Finalment, per tal de reconèixer explícitament l'important paper ambiental i econòmic dels arrossars i, en general, de l'activitat agrària en l'espai protegit, s'han

delimitat els terrenys en què l'ús preferent és l'agrari i en què es duen a terme, d'una manera preferent **però no exclusiva**, accions i mesures per a fomentar aquesta activitat i fer-la compatible amb la conservació del patrimoni natural.

[Text suprimit]

El capítol I declara el Parc Natural i estableix la delimitació geogràfica que en forma part. Superposades a aquest àmbit crea i delimita, d'acord amb les figures definides per la Llei 12/1985, els espais naturals de protecció especial de la reserva natural parcial marina de les Medes, la reserva natural parcial dels aiguamolls del baix Ter i la reserva natural integral de les illes Medes. El Parc Natural comprèn, a més a més de l'àmbit marí, territoris dels municipis de Torroella de Montgrí, **Pals, Belcaire d'Empordà, Palau-sator, Ullà**, Fontanilles i Gualta, a la comarca del Baix Empordà, i del municipi de l'Escala, a l'Alt Empordà. També estableix, per a tot l'àmbit protegit, els objectius de planificació i gestió sostenibles.

El capítol II desplega les normes i els procediments que han de fer possible la conservació, la millora i, si escau, la restauració dels valors naturals i paisatgístics del Parc Natural en els àmbits terrestre i marí, de les reserves naturals parcials, de la reserva integral i de la zona perifèrica de protecció a l'entorn de la reserva natural parcial marina de les Medes. Aquest conjunt de normes són aplicables directament sobre els usos i les activitats que poden tenir una rellevància especial en la conservació de l'espai, de manera que la previsió d'autoritacions que disposa està justificada per una raó imperiosa d'interès general, el medi ambient, que és el mecanisme que té l'Administració per a controlar els usos i els aprofitaments dels recursos naturals i l'entorn. També estableix una protecció específica per als espais agraris amb un interès ambiental major i amb valor paisatgístic i productiu, els quals han d'ésser objecte preferent de mesures per a fomentar l'activitat agrària i fer-la compatible amb la conservació del patrimoni natural.

El capítol III, de planificació i gestió, disposa els instruments que han de fer possible el desplegament d'aquesta llei i l'ordenació i la planificació de l'ús i la gestió del Parc Natural, i en determina els òrgans responsables. El Parc Natural ha de tenir el Pla especial de protecció del medi natural i del paisatge, el Pla rector d'ús i gestió, i els plans, les normes i altres elements que es puguin definir. També fa referència al règim d'autonomia econòmica.

El capítol IV fa referència a la funció inspectora i al règim sancionador aplicable a les obres, les accions i les omissions que infringeixen aquesta llei. Tipifica les infraccions i les sancions i atribueix la resolució dels expedients a l'òrgan administratiu corresponent. Són importants els preceptes que obliguen a rescabalar el dany ocasionat per la vulneració de la Llei, amb la consegüent restauració de la realitat física alterada o transformada.

El capítol V, d'informació i educació ambientals, assumeix la necessitat de formar els usuaris en particular i els ciutadans en general per a implicar-los en la conservació, l'ús sostenible i el compliment de les directrius d'aquesta llei.

Les disposicions addicionals i les transitòries comporten l'adequació i l'assumpció progressiva en el temps dels preceptes establerts per la Llei, amb la finalitat que, finalment, els objectius de conservació siguin complets, tal com el Parlament ha recollit a partir de la voluntat ciutadana, dels agents socials i del mateix Govern.

En aquest sentit, les disposicions addicionals estableixen, entre altres aspectes, la transcripció dels límits de l'àmbit marí a la cartografia d'ús comú en la navegació marítima, la perspectiva de gènere, l'adopció de mesures de suport al manteniment del sistema hidrològic, el conreu de l'arròs i la pesca artesanal, i la possibilitat de canvis en els usos agraris i els conreus agrícoles.

En matèria econòmica disposen que la Generalitat fixi unes dotacions econòmiques suficients per a dotar l'òrgan gestor i per a executar les actuacions principals durant els primers anys del Parc Natural. Així mateix estableix la posada en marxa d'una xarxa d'equipaments, a Torroella de Montgrí, l'Escala, Pals i Belcaire d'Empordà, per a assolir els objectius establerts per aquesta llei, i es possibilita l'establiment de taxes a determinades activitats o a l'ús d'instal·lacions.

Les disposicions transitòries estableixen que es mantingui vigent el Pla rector d'ús i gestió de l'àrea protegida de les illes Medes i altres instruments de planificació vigents, i també els òrgans gestors i rectors existents, fins que s'aprovin i es constitueixin els que determina aquesta llei. Així mateix, es manté vigent la llicència d'immersió i la taxa corresponent, mentre que no es modifica la Llei de taxes i preus públics de la Generalitat.

Les disposicions finals habiliten el Govern a aprovar, per decret, l'ampliació de l'àmbit del Parc Natural, l'actualització de les quanties de les sancions i les multes coercitives i les normes necessàries per a desplegar i aplicar aquesta llei. Així mateix, obliguen el Govern a elaborar i presentar el Pla especial de protecció del medi natural i del paisatge i el Pla rector d'ús i gestió en els terminis establerts, determinen l'aplicació del règim del PEIN en tot allò no establert per aquesta llei, i habiliten el Pla especial per a aprofundir en les regulacions i modificar les delimitacions de la zona perifèrica de la reserva natural parcial marina de les Medes i de l'àmbit de protecció dels espais agraris. També s'imposa l'obligació de portar a terme les actuacions necessàries per a garantir la participació de les organitzacions professionals agràries més representatives en els òrgans rectors dels espais de protecció especial.

Les disposicions modificatives canvien la Llei de taxes i preus públics de la Generalitat i les referències que la legislació fa a antigues figures de protecció.

Finalment, es deroguen la Llei 19/1990 i determinats decrets i disposicions reglamentàries.

CAPÍTOL I. OBJECTE I ÀMBITS DE PROTECCIÓ

ARTICLE 1. OBJECTE

L'objecte d'aquesta llei és:

1. Declarar el Parc Natural del Montgrí, les Illes Medes i el Baix Ter.

2. Declarar, dins l'àmbit del Parc Natural, la reserva natural parcial marina de les Medes, la reserva natural parcial dels aiguamolls del baix Ter i la reserva natural integral de les illes Medes.

3. Establir un marc jurídic i crear els mecanismes de planificació, gestió i protecció de la legalitat necessaris per a conservar i, si escau, restaurar els sistemes naturals terrestres i marins dels espais de protecció especial que es declaren, i per a promoure els valors geològics, botànics, faunístics, ecològics, paisatgístics, culturals, educatius, científics, productius i socials que contenen.

[Text suprimit]

5. Delimitar definitivament l'espai del Pla d'espais d'interès natural, als efectes del que estableix l'article 16.2 de la Llei 12/1985, del 13 de juny, d'espais naturals, amb la delimitació **gràfica** i la descripció que consta en els annexos 1 i 2.

ARTICLE 2. PARC NATURAL

1. Es declaren Parc Natural les illes Medes, el massís del Montgrí i el seu entorn marí, i el litoral del baix Ter, d'acord amb la delimitació que conté l'annex 1 i la descripció **gràfica** que en fa l'annex 2.

2. El Parc Natural del Montgrí, les Illes Medes i el Baix Ter comprèn territoris dels municipis de Torroella de Montgrí, **Pals, Belcaire d'Empordà, Palau-sator, Ullà, Fontanilles i Gualta**, a la comarca del Baix Empordà, i del municipi de l'Escala, a la comarca de l'Alt Empordà, i també els espais marins adjacents a la costa del Montgrí i a l'entorn de les illes Medes.

ARTICLE 3. RESERVES NATURALS

1. Es declaren reserves naturals parcials els àmbits següents:

a) Reserva natural parcial marina de les Medes, la qual comprèn tot l'àmbit marí del Parc Natural situat a l'entorn de les illes Medes, d'acord amb la delimitació **gràfica** de l'annex 1 i la descripció que en fa l'annex 3.

b) Reserva natural parcial dels aiguamolls del baix Ter, la qual comprèn les llacunes i els aiguamolls dels sectors del Ter Vell, la Pletera, la bassa de Fra Ramon i les basses d'en Coll, d'acord amb la delimitació **gràfica** de l'annex 1 i la descripció que en fa l'annex 4.

2. Es declara la reserva natural integral de les illes Medes, la qual comprèn la zona emergida de les illes i els illots de l'arxipèlag de les illes Medes, d'acord amb la delimitació **gràfica** de l'annex 1. [Text suprimit]

3. S'estableix una zona perifèrica de protecció a l'entorn de la reserva natural parcial marina de les Medes, d'acord amb la delimitació **gràfica** de l'annex 1 i la descripció que en fa l'annex 3.

CAPÍTOL II. NORMES DE PROTECCIÓ

ARTICLE 4. NORMES DE PROTECCIÓ DE L'ÀMBIT TERRESTRE DEL PARC NATURAL

1. En l'àmbit terrestre del Parc Natural del Montgrí, les Illes Medes i el Baix Ter hi regeixen les normes reguladores següents:

PRIMERA

Hi és aplicable el règim urbanístic del sòl no urbanitzable fixat per la legislació en matèria de sòl i la legislació urbanística vigent a Catalunya. [Text canviat de lloc]

SEGONA

Hi són admeses les obres de conservació, millora, ampliació i rehabilitació de les edificacions i les instal·lacions existents en la data de l'entrada en vigor d'aquesta llei, sempre que tinguin la cobertura jurídica corresponent i siguin destinades al desenvolupament dels usos i les activitats previstos pel planejament urbanístic i admesos per aquesta llei. Les condicions i la regulació s'estableixen mitjançant els instruments de planificació determinats per l'article 7.

TERCERA

Hi són admeses, amb caràcter general, les activitats forestals, agrícoles, ramaderes, cinegètiques, de pesca marítima i en aigües continentals, de recollecció d'elements del medi natural, de conservació i restauració dels sistemes naturals i del patrimoni cultural, i també les activitats turístiques, recreatives, educatives i científiques que es desenvolupin congruentment amb la conservació dels valors naturals i d'acord amb l'objecte d'aquesta llei, establert per l'article 1.3.

TERCERA BIS

Hi és admès l'ús d'habitatge en edificacions preexistents, d'acord amb l'article 47 del text refós de la Llei 2/2002, del 14 de març, d'urbanisme.

TERCERA TER

Els usos fixats per les normes tercera i tercera bis hi són admesos sens perjudici de la regulació específica dels àmbits qualificats de reserva natural parcial i de reserva natural integral; de l'ordenació establerta pels instruments de planificació determinats per l'article 7, i de la normativa sectorial aplicable per raó de la matèria.

TERCERA QUATER

El desenvolupament d'activitats ramaderes en zones afectades per incendis forestals que es produeixin durant els cinc anys posteriors al darrer incendi requereix l'autorització de l'òrgan **ambiental competent, amb l'informe previ de l'òrgan** gestor del Parc Natural.

QUARTA

Qualsevol activitat no prevista en aquesta llei i que pugui significar un risc per a la conservació de les espècies, els hàbitats, el patrimoni geològic, el sistema hidro-

lògic i, en general, els sistemes naturals del Parc Natural ha de disposar de l'informe favorable de l'òrgan gestor. En tots els casos regulats per la legislació vigent cal aplicar el procediment d'avaluació d'impacte ambiental.

CINQUENA

Hi són admeses les tasques de conservació i condicionament de les infraestructures existents que els serveis tècnics duen a terme dins l'àmbit del Parc Natural, i també l'ampliació de les infraestructures existents requerides per la planificació territorial o sectorial, les quals s'han d'adequar al que estableix la normativa en matèria d'avaluació ambiental. **[Text canviat de lloc]** D'acord amb els instruments de planificació i ordenació del Parc Natural establerts per l'article 7, els organismes que en cada cas siguin competents poden autoritzar, amb l'informe preceptiu de l'òrgan gestor, els equips, les infraestructures i els serveis indispensables per al desenvolupament dels usos admesos en l'espai protegit.

SISENA

[Text canviat de lloc]

SETENA

Els usos públics s'hi han de desenvolupar d'acord amb l'objecte d'aquesta llei, establert per l'article 1.3, de manera que es minimitzi la contaminació sonora i lumínica, i en cap cas no poden representar efectes negatius sobre els valors protegits.

VUITENA

La circulació motoritzada hi és regida segons el que estableix la normativa en matèria d'accés motoritzat al medi natural. L'òrgan gestor hi pot restringir l'accés motoritzat amb **altres mesures** de protecció.

Els instruments de planificació han d'establir la xarxa viària bàsica en la qual és permesa la circulació motoritzada dins l'àmbit del Parc Natural.

NOVENA

[Text canviat de lloc]

DESENA

El règim de la prevenció d'incendis forestals i el de l'activitat cinegètica han d'ésser regulats per les disposicions establertes pels instruments de planificació i gestió del Parc Natural, i d'acord amb el que disposa la legislació d'aquesta matèria.

ONZENA

Els usos i les activitats a les platges de l'àmbit del Parc Natural han d'ésser objecte d'ordenació pel Pla especial de protecció del medi natural i del paisatge, a què fa referència l'article 7, en funció de les característiques ecològiques, l'estat de conservació i la intensitat d'ús.

ONZENA. BIS

La introducció d'espècies autòctones requereix l'autorització de l'òrgan gestor.

2. En l'àmbit terrestre del Parc Natural del Montgrí, les Illes Medes i el Baix Ter hi regeixen les normes prohibitives següents:

PRIMERA

No hi són admesos **usos del sòl** que impliquin una transformació de la destinació o la naturalesa o que lesionin els valors objecte de protecció especificats per l'article 1.3.

SEGONA

Hi resta prohibit l'establiment de construccions noves o instal·lacions que no estiguin vinculades estrictament amb els usos agrícoles, forestals, ramaders i pesquers, o amb la conservació dels valors naturals i, si escau, de restauració dels sistemes naturals i del paisatge.

TERCERA

No hi és permesa la instal·lació de cartells publicitaris i altres elements **similars** que limitin el camp visual per a contemplar les bel·leses naturals, que trenquin l'harmonia del paisatge o que en desfigurin les vistes panoràmiques, i, en general, que hi puguin produir impactes paisatgístics sensibles.

QUARTA

Hi són prohibides les actuacions següents:

a) Destruir o malmetre els afloraments geològics d'especial interès identificats o catalogats amb els instruments de planificació i gestió a què fa referència l'article 7.

b) Degradar o transformar els hàbitats naturals i les zones humides, llevat dels supòsits autoritzats per a activitats permeses per aquesta llei.

c) Plantar exemplars d'espècies vegetals i alliberar exemplars d'espècies animals que no són pròpies al medi natural del Parc. **La prohibició relativa a les espècies vegetals no és aplicable a l'ús normal de les espècies pròpies de l'agricultura i la jardineria pel que fa, respectivament, als conreus i als entorns edificats, i sempre que això no comporti un risc de dispersió per al medi natural.** Tampoc no s'aplica si es tracta d'un ús excepcional per causa de força major o si ho autoritza expressament l'òrgan gestor. **[Text suprimit]**

d) Abandonar o abocar tota mena de residus i deixalles fora dels llocs habilitats expressament. Resta exclosa d'aquesta prohibició l'ús de restes orgàniques en les activitats agràries i forestals, que es regulen d'acord amb la normativa sectorial.

e) Acampar fora dels espais destinats a aquest fi pels instruments de planificació i ordenació del Parc Natural.

ARTICLE 4 BIS. NORMES DE PROTECCIÓ DE L'ÀMBIT MARÍ DEL PARC NATURAL

1. En l'àmbit marí del Parc Natural són aplicables les normes tercera, quarta, sisena, setena i novena de l'article 4.

2. En l'àmbit marí del Parc Natural també són aplicables les normes reguladores següents:

PRIMERA

Pel que fa a l'activitat pesquera, hi és permesa la pesca professional, l'artesanal i la recreativa, sempre que siguin conformes a l'objecte d'aquesta llei. El departament competent en matèria de pesca i acció marítimes ha de regular les mesures de gestió per a l'explotació sostenible dels recursos pesquers, i el departament competent en matèria de medi ambient ha d'informar d'aquestes mesures de gestió. Els instruments de planificació i gestió del Parc Natural poden establir les determinacions addicionals necessàries per a assolir els objectius d'aquesta llei. **[Text canviat de lloc]**

SEGONA

[Text canviat de lloc]

TERCERA

L'ancoratge, l'amarratge, la circulació d'embarcacions i el transport col·lectiu de viatgers poden ésser regulats mitjançant els instruments de planificació definits per aquesta llei, i, entre altres aspectes, es poden fixar les condicions en què s'ha de desenvolupar cada activitat, la zona de navegació utilitzada, el recorregut que han de seguir les embarcacions per a arribar a la zona corresponent, la velocitat màxima de navegació, els punts d'amarratge establerts i tots els aspectes que calgui per a garantir la conservació de l'àmbit marí del Parc Natural. Sens perjudici de la regulació establerta pels instruments determinats per l'article 7, correspon al departament competent en matèria d'ordenació del litoral i gestió del domini públic marítim i terrestre atorgar els títols que emparin el desenvolupament d'aquestes activitats.

QUARTA

Els instruments de planificació del Parc Natural poden regular les activitats econòmiques relacionades amb el turisme que es desenvolupin en l'àmbit marí del Parc Natural i que puguin repercutir d'una manera significativa en la conservació de l'àmbit protegit, sens perjudici dels preceptes establerts per la Llei 2/2010, del 18 de febrer, de pesca i acció marítimes. Aquests instruments poden establir, d'acord amb la legislació, que determinades activitats econòmiques relacionades amb el turisme que puguin repercutir d'una manera significativa en la conservació del Parc Natural estiguin sotmeses a una autorització específica de l'Administració competent en què s'han de fixar les condicions per a desenvolupar-les. En el cas d'activitats regulades per la legislació sobre pesca i acció marítimes, correspon al departament competent en aquesta matèria atorgar l'autorització, amb

l'informe previ del departament competent en matèria de medi ambient.

CINQUENA

[Text canviat de lloc]

3. En l'àmbit marí del Parc Natural són aplicables les normes prohibitives següents:

PRIMERA

Hi resta prohibida la pesca professional d'arrossegament i d'encerclament, els concursos de pesca marítima de superfície i submarina i l'extracció de corall vermell.

SEGONA

Hi resten prohibides la construcció d'instal·lacions d'aqüicultura, la construcció d'instal·lacions nàutiques i marítimes en general i també les extraccions de sorra.

TERCERA

No és permès donar aliments a la fauna marina dins l'àmbit del Parc, llevat de grumejar i escar amb finalitats pesqueres.

[Text canviat de lloc]

NOU ARTICLE 5. NORMES DE PROTECCIÓ DE LA RESERVA NATURAL PARCIAL DELS AIGUAMOLLS DEL BAIX TER

A la reserva natural parcial dels aiguamolls del Baix Ter hi regeixen les normes següents:

a) L'explotació i l'aprofitament de les aigües estan sotmesos a l'informe de l'òrgan gestor, sobre la compatibilitat amb la conservació dels valors que es volen protegir.

b) No hi són permeses alteracions de l'orografia natural dels terrenys, llevat que tinguin per objecte treballs de restauració o millora ambientals. No són considerades alteracions de l'orografia natural els anivellaments que formen part de les tècniques tradicionals de conreus dels arrossars existents i d'altres cultius amb regatge per gravetat.

c) El bany i la navegació no són permesos a les llacunes de la reserva.

d) Els hàbitats naturals i seminaturals que caracteritzen la reserva són un objectiu prioritari de conservació. Totes les activitats que s'hi desenvolupen han d'ésser compatibles amb aquest objectiu.

e) No hi és permesa l'activitat cinegètica, llevat **de l'autoritzada o l'exercida per l'òrgan gestor per a dur a terme el control de les poblacions.**

f) Els treballs i les activitats científics de recerca i maneig i les activitats destinades a divulgar-ne els valors, ja siguin organitzats per l'òrgan gestor o bé amb l'autorització d'aquest òrgan, han d'ésser compatibles amb llur conservació.

g) Subsidiàriament hi regeixen les regulacions establertes per l'article 4.

ARTICLE 5 BIS. NORMES DE PROTECCIÓ DE LA RESERVA NATURAL PARCIAL MARINA DE LES MEDES

A la reserva natural parcial marina de les Medes hi regeixen les normes següents:

- a) Hi són prohibides **la tinença d'estrís de pesca, i també** la pesca i l'extracció de recursos marins. No obstant això, l'òrgan gestor pot autoritzar extraccions, excepcionalment, únicament amb finalitats de conservació o científiques.
- b) Les condicions de navegació i amarratge es poden regular, si cal, mitjançant els instruments de planificació.
- c) No hi és permès l'ancoratge.
- d) Els treballs i les activitats científiques de recerca i maneig i les activitats destinades a divulgar-ne els valors, ja siguin organitzats per l'òrgan gestor o bé amb l'autorització d'aquest òrgan, han d'ésser compatibles amb llur conservació.
- e) Les visites i les activitats recreatives i divulgatives han d'ésser compatibles i han d'estar regulades i controlades mitjançant una regulació específica determinada pels instruments de planificació corresponents.
- f) Subsidiàriament hi regeixen les regulacions establertes pels articles 4 i 4 bis.

ARTICLE 5 TER. NORMES DE PROTECCIÓ DE LA ZONA PERIFÈRICA DE LA RESERVA NATURAL PARCIAL MARINA DE LES MEDES

A la zona perifèrica de la reserva natural parcial marina de les Medes hi regeixen les normes següents:

[Text canviat de lloc]

- a) Hi és prohibida la pesca professional, amb excepció de l'artesanal, feta amb tresmall i amb palangre. Només hi poden pescar els vaixells professionals inclosos en el cens que, amb aquesta finalitat, ha d'establir el departament competent en matèria de pesca i acció marítimes.
- b) La pesca recreativa només hi és permesa amb una sola canya per llicència.
- c) Hi és prohibida la pesca submarina.
- d) Subsidiàriament hi regeixen les regulacions establertes per l'article 4 bis.

ARTICLE 5 QUATER. NORMES DE PROTECCIÓ DE LA RESERVA NATURAL INTEGRAL DE LES ILLES MEDES

A la reserva natural integral de les illes Medes hi regeixen les normes següents:

[Text canviat de lloc]

- a) Només s'hi poden dur a terme treballs científics de recerca, activitats de maneig de l'espai protegit, tasques de divulgació dels valors de l'espai protegit, i tasques de gestió i manteniment del far.
- b) L'accessibilitat hi és rigorosament controlada, i només s'hi pot accedir i actuar amb l'autorització prèvia de l'òrgan gestor. Aquesta autorització comporta l'acceptació de les condicions d'accés i desenvolupament de l'activitat establertes per l'òrgan gestor.

c) No hi són permeses l'extracció ni la recollida de minerals, roques, fòssils o plantes, ni la captura d'animals, llevat que siguin associades a activitats de recerca científica i de conservació de l'espai protegit, i autoritzades per l'òrgan gestor.

d) Subsidiàriament hi regeixen les regulacions establertes pels articles 4 i 4 bis.

ARTICLE 6. PROTECCIÓ DELS ESPAIS AGRARIS

1. S'estableix una protecció específica per als espais agraris de major interès ambiental i amb valor **productiu i paisatgístic**. L'àrea d'aplicació de les determinacions d'aquest article és delimitada gràficament, a títol indicatiu, a per l'annex 1, i comprèn els sectors de Bellcaire i dels arrossars de Pals.

2. L'ús preferent dels terrenys delimitats és l'ús agrari, sens perjudici d'altres usos i activitats permesos i ordenats mitjançant els instruments de planificació establerts per aquesta llei.

3. Els espais en què és aplicable aquest article són objecte d'aplicació preferent de mesures per a fomentar l'activitat agrària i fer-la compatible amb la conservació del patrimoni natural, i s'hi apliquen les normes establertes per l'article 4.1. **Aquestes mesures de foment també es poden aplicar a la resta de superfície agrària inclosa en l'àmbit del Parc Natural.**

4. Es reconeix l'especificitat dels arrossars de Pals com a espais que actualment contenen activitats agrícoles relacionades amb el cultiu de l'arròs, d'acord amb les determinacions establertes per la disposició addicional tretzena.

CAPÍTOL III. PLANIFICACIÓ I GESTIÓ

ARTICLE 7. ORDENACIÓ I PLANIFICACIÓ DE L'ESPAI PROTEGIT

1. L'ordenació i la planificació de l'ús i la gestió del Parc Natural s'han de dur a terme mitjançant els instruments següents:

- a) El Pla especial de protecció del medi natural i del paisatge.
- b) El Pla rector d'ús i gestió (PRUG).
- c) Plans, normes i programes específics.

2. Els instruments a què fa referència l'apartat 1 s'han de formular congruentment amb les disposicions d'aquesta llei i amb la normativa sectorial aplicable. Aquests instruments poden establir les **regulacions** i les limitacions addicionals necessàries, **en funció de la millor informació disponible**, per a assolir la conservació adequada dels valors naturals, **d'acord amb l'objecte d'aquesta llei, establert per l'article 1.3.**

3. El departament competent en matèria agrària, de pesca i activitats marítimes participa en la formulació de les previsions del Pla especial de protecció del medi natural i del paisatge i del Pla rector d'ús i gestió referents a aquestes matèries mitjançant una comissió

bilateral amb el departament competent en matèria de medi ambient.

[Text canviat de lloc]

ARTICLE 7 BIS. PLA ESPECIAL DE PROTECCIÓ DEL MEDI NATURAL I DEL PAISATGE

1. El departament competent en matèria de medi ambient ha d'elaborar el Pla especial de protecció del medi natural i del paisatge del Parc Natural del Montgrí, les Illes Medes i el Baix Ter, d'acord amb el que disposa l'article 5 de la Llei 12/1985.

2. Aquest pla, que ha d'ésser aprovat pel Govern, requereix l'informe previ de l'òrgan rector a què fa referència l'article 8, s'ha de sotmetre a la tramitació establerta per als plans especials de desplegament del Pla d'espais d'interès natural i ha de contenir, com a mínim, les determinacions següents:

- a) L'estructura general de l'ordenació de l'espai protegit i les actuacions que cal per a implantar-la.
- b) Les directrius i les normes generals d'ordenació, ús i gestió.
- c) L'ordenació i la regulació dels usos i les activitats desenvolupats en l'àmbit del Parc Natural.
- d) La zonificació dels àmbits terrestre i marí i la reglamentació detallada de cada zona.
- e) La catalogació dels indrets amb elements d'interès especialment rellevant i la definició de les disposicions particulars que hi escauen.
- f) La valoració de l'estat de conservació dels sistemes naturals, el patrimoni geològic i les espècies de fauna i de flora presents, i també la disposició de les mesures de protecció i regulació més adequades per a conservar-los.

f.bis) La definició i l'ordenació dels àmbits de connectivitat ecològica del Parc Natural amb els espais naturals protegits del seu entorn.

g) Les altres establertes pel capítol II i les que calgui per a assolir els objectius estratègics de conservació de l'espai protegit.

ARTICLE 7 TER. PLA RECTOR D'ÚS I GESTIÓ

1. El Pla rector d'ús i gestió (PRUG) ha de formular les disposicions normatives de caràcter temporal o que completin les del Pla especial de protecció del medi natural i del paisatge, i també ha de programar les actuacions necessàries per a desenvolupar la gestió del Parc Natural, d'acord amb el que estableix el Pla especial amb relació a aquesta matèria.

2. L'òrgan gestor del Parc Natural ha de formular el PRUG i n'ha de dur a terme les revisions corresponents, les quals s'han de dur a terme cada sis anys. Aquesta tramitació ha de seguir el procediment següent:

a) Una vegada el departament competent en matèria de medi ambient aprova inicialment el Pla rector d'ús i gestió, ha d'ésser sotmès a informació pública.

b) L'aprovació definitiva del PRUG correspon al Govern, amb l'informe previ de l'òrgan rector del Parc Natural.

[Text canviat de lloc]

ARTICLE 7 QUATER. ALTRES PLANS, NORMES I PROGRAMES ESPECÍFICS

1. Els departaments competents per raó de la matèria i l'òrgan gestor del Parc Natural poden elaborar plans, normes i programes d'actuació de caràcter sectorial i específic, d'acord amb la normativa sectorial.

2. L'aprovació dels instruments esmentats està subjecta al procediment administratiu establert en cada cas. En particular, correspon a la persona titular del departament competent en matèria de medi ambient aprovar els plans de conservació, ús públic i educació ambiental, desenvolupament sostenible i altres derivats de la gestió.

ARTICLE 8. AUTONOMIA ECONÒMICA

El Parc Natural del Montgrí, les Illes Medes i el Baix Ter, amb l'objectiu de millorar les condicions de gestió, disposa d'autonomia econòmica, d'acord amb les normes sobre gestió en règim d'autonomia econòmica dels espais naturals de protecció especial.

ARTICLE 8 BIS. ÒRGAN RECTOR

L'òrgan rector del Parc Natural del Montgrí, les Illes Medes i el Baix Ter **[Text suprimit]** és un òrgan col·legiat adscrit al departament competent en matèria de medi ambient i està integrat per representants dels diversos departaments de la Generalitat amb competències relacionades amb la gestió del Parc Natural, de les diverses administracions actuants, inclosos els diversos ajuntaments implicats, **i de les entitats més representatives de sectors socials afectats, com ara l'agrari, el pesquer, el turístic, el cultural, el recreatiu, el científic, l'ambiental, el de la propietat privada, el de la caça, i altres sectors socials.**

ARTICLE 9. ÒRGAN GESTOR

1. La gestió del Parc Natural del Montgrí, les Illes Medes i el Baix Ter **[Text suprimit]** és exercida per l'òrgan gestor, com a unitat tècnica específica, comandat pel director o directora del Parc Natural, i d'acord amb les directrius del departament competent en matèria de medi ambient, de l'òrgan rector, amb l'assessorament de les entitats socials i científiques i amb la participació efectiva, mitjançant els òrgans col·laboradors, de les entitats representatives dels sectors socials interessats.

2. L'òrgan gestor del Parc Natural del Montgrí, les Illes Medes i el Baix Ter s'adsciu al departament competent en matèria de medi ambient.

3. L'òrgan gestor del Parc Natural pot establir línies de treball conjuntes amb els ens i les administracions corresponents de la plana agrícola del baix Ter per a promoure i coordinar la gestió agrària, o altres aspectes que així ho requereixin, d'acord amb els objectius del Parc Natural establerts per l'article 1 i la normativa ambiental i agrària de la Unió Europea.

[Text suprimit]

4. L'òrgan gestor assumeix la gestió de totes les figures de protecció ambiental que concorren en l'àmbit del Parc Natural.

ARTICLE 10. DIRECCIÓ

1. Correspon al director o directora del Parc Natural el comandament de l'òrgan gestor.
2. El director o directora del Parc Natural és nomenat i, si escau, separat del càrrec pel conseller o consellera competent en matèria de medi ambient, amb la **consulta prèvia a l'òrgan rector**, d'acord amb la normativa en matèria de provisió de llocs de treball.

ARTICLE 11. ÒRGANS COL·LABORADORS

1. Es poden crear òrgans col·laboradors en la gestió del Parc Natural, els quals han d'ésser integrats per representants d'entitats representatives dels sectors socials **[Text suprimit]** interessats.
2. Poden formar part dels òrgans col·laboradors les entitats degudament legalitzades que estan vinculades estatutàriament a la defensa dels interessos dels propietaris particulars i dels habitants del Parc Natural, les que estan dedicades a la recerca científica o a l'estudi i a la defensa de la natura, i també les que són representatives del sector agrari, **incloses les organitzacions professionals agràries més representatives, i dels sectors** forestal, pesquer, cultural, turístic i recreatiu que hi desenvolupen llur activitat i altres sectors socials.
3. El Govern, a proposta del departament competent en matèria de medi ambient, **un cop escoltat l'òrgan rector**, ha d'establir, mitjançant decret, la denominació, el funcionament i el procediment per a designar les entitats que poden tenir representació en els òrgans col·laboradors.
4. Els òrgans col·laboradors han d'ésser informats regularment dels plans, els projectes i les actuacions que es duen a terme en la gestió del Parc Natural.

ARTICLE 11 BIS. GESTIÓ CONSORCIADA

El departament competent en matèria de medi ambient pot impulsar la constitució d'un consorci per a abordar la gestió de l'espai amb els ens locals i altres departaments o organismes de la Generalitat o de l'Estat concernits, amb la participació de les entitats representatives dels sectors socials interessats.

ARTICLE 12. BENEFICIS

En l'àmbit del Parc Natural són aplicables els beneficis establerts per als espais inclosos en el Pla d'espais d'interès natural, sens perjudici d'altres d'específics que pot establir el departament competent en matèria de medi ambient per a fomentar una gestió correcta de l'espai protegit i dels seus recursos naturals, o bé els que poden formular els altres departaments de l'Administració de la Generalitat i les altres administracions públiques actuants.

[Article canviat de lloc]**CAPÍTOL IV. PROTECCIÓ DE LA LEGALITAT I RÈGIM SAN-CIONADOR****ARTICLE 14. PROTECCIÓ DE LA LEGALITAT**

El director o directora dels Serveis Territorials del departament competent en matèria de medi ambient, d'ofici o a instància de **l'òrgan rector o del director o directora del Parc Natural**, pot ordenar la suspensió immediata de qualsevol activitat, obra o aprofitament que vulneri aquesta llei o les reglamentacions que la despleguen i adoptar les mesures necessàries per a llur compliment efectiu, sens perjudici de les actuacions sancionadores i de rescabament que hi escaiguin.

ARTICLE 14 BIS. VIGILÀNCIA I INSPECCIÓ

1. Correspon a l'òrgan gestor coordinar i programar les actuacions d'inspecció i vigilància al Parc Natural del Montgrí, les Illes Medes i el Baix Ter, sens perjudici de les competències d'altres administracions públiques.

2. Els serveis de vigilància de les diferents administracions que operen en l'àmbit del Parc Natural han de vetllar pel compliment d'aquesta normativa.

ARTICLE 14 TER. EXERCICI DE LA FUNCIÓ INSPECTORA

Durant les inspeccions, les persones requerides han de facilitar al personal dels serveis d'inspecció tota la documentació que els és sol·licitada, i també han de facilitar l'accés a llurs propietats, si és necessari, per a verificar el compliment de les obligacions establertes per aquesta llei.

ARTICLE 15. INFRACCIONS

Són infraccions administratives en l'àmbit del Parc Natural del Montgrí, les Illes Medes i el Baix Ter, a més dels supòsits establerts per la legislació general en matèria de conservació de la natura i l'altra legislació específica aplicable, les tipificades pels articles següents.

ARTICLE 15 BIS. INFRACCIONS LLEUS

Són infraccions lleus:

- a) Destruir o malmetre afloraments geològics d'especial interès identificats o catalogats.
- b) Plantar exemplars d'espècies de flora o alliberar exemplars d'espècies de fauna al medi natural si es contravé al que estableix la lletra c de la norma novena de l'article 4.1.
- c) Donar aliments a la fauna marina.
- d) Fer transformacions en els hàbitats naturals i la coberta vegetal silvestre si contradiuen el que estableix aquesta llei o els plans que la despleguen i si els efectes negatius generats són d'escassa entitat o si la realitat física alterada es pot reparar en el termini de sis mesos.
- e) Fer obres i moviments de terres que provoquin alteracions de l'orografia natural de les zones humides, si els efectes negatius són d'escassa entitat o si la realitat física, química i biològica alterada pot ésser restablerta en un termini de sis mesos. Resten exclosos d'aquests

supòsits els treballs de restauració o millora ambientals que estiguin autoritzats degudament.

f) Incomplir les normes sobre pesca i ancoratge, amaratge, circulació d'embarcacions i altres establertes pels articles 4.2, 5.1.2 i les lletres b i c de l'article 5.2.

g) Abandonar o abocar residus o deixalles fora dels llocs habilitats o autoritzats expressament, ja sigui en l'àmbit terrestre o en el marí.

h) Instal·lar cartells publicitaris o altres elements **similars** que limitin el camp visual per a contemplar les belleses naturals, que trenquin l'harmonia del paisatge o que en desfigurin les vistes panoràmiques.

i) Obstruir l'actuació dels serveis d'inspecció i vigilància.

j) Banyar-se i navegar a les llacunes de la reserva natural parcial dels aiguamolls del baix Ter.

k) Recol·lectar, extreure o fragmentar minerals, roques, fòssils o plantes, o capturar animals, sense l'autorització corresponent, a la reserva natural integral de les illes Medes.

l) Desenvolupar activitats sense l'autorització preceptiva o incomplir les condicions de les autoritzacions i altres requisits, obligacions, prohibicions o preceptes sobre el règim establert per aquesta llei, i també pels plans i les normes que la despleguen, i que no hi siguin tipificades de greus o molt greus.

ARTICLE 15 TER. INFRACCIONS GREUS

Són infraccions greus:

a) Fer transformacions en els hàbitats naturals si contradiuen el que estableix aquesta llei o els plans **que** la despleguen, si afecten hàbitats d'interès comunitari o hàbitats amenaçats a Catalunya, o bé si els efectes negatius generats són importants o si la realitat física alterada no pot ésser reparada en un termini màxim de sis mesos.

b) Practicar activitats ramaderes en zones afectades per incendis forestals, abans que hagin transcorregut cinc anys des del darrer incendi, sense l'autorització expressa de l'Administració ambiental o si s'incompleixen les condicions imposades per aquesta administració.

c) Fer obres i instal·lacions que vulnerin allò establert per l'article 4.

d) Fer obres i moviments de terres no autoritzats que provoquin alteracions en l'orografia natural de les zones humides si la realitat física, química i biològica alterada no pot ésser restablerta en un termini de sis mesos.

e) Incomplir les disposicions en matèria de prevenció d'incendis forestals recollides pels plans o les normes de desplegament d'aquesta llei.

f) Practicar activitats cinegètiques dins la reserva natural parcial dels aiguamolls del baix Ter, llevat de les destinades a controlar les poblacions i que siguin exercides **o autoritzades** per l'òrgan gestor.

g) Plantar exemplars d'espècies silvestres de flora o alliberar exemplars d'espècies de fauna que no són pròpies

de les reserves naturals, si es contravé al que estableix la lletra c de la norma novena de l'article 4.1.

h) Ferir greument o matar [**Text suprimit**] qualsevol exemplar d'una espècie de fauna **a la reserva natural integral. Resten excloses d'aquest supòsit** [**Text suprimit**] les ferides o les morts a conseqüència de les activitats de control de les poblacions pròpies de la gestió o de les activitats científiques. [**Text suprimit**]

i) Cometre infraccions lleus, si hi ha reincidència.

ARTICLE 15 QUATER. INFRACCIONS MOLT GREUS

Són infraccions molt greus:

a) Practicar la pesca d'encerclament i d'arrossegament.

b) Extreure corall vermell en tot l'àmbit del Parc Natural. En aquest cas l'autoritat denunciante ha aplicar directament i com a mesura cautelar les prescripcions establertes per l'article 21, relatives al comís i a la immobilització.

c) Dessecar les zones humides de la reserva natural parcial dels aiguamolls del baix Ter.

d) Cometre infraccions greus, si hi ha reincidència.

[**Article canviat de lloc**]

[**Article canviat de lloc**]

ARTICLE 18. IMPOSICIÓ DE SANCIONS

L'autoritat competent per a imposar les sancions corresponents a les infraccions a què fan referència l'article 15 i següents és:

a) El director o directora dels Serveis Territorials del departament competent en matèria de medi ambient, en el cas d'infraccions lleus.

b) El director o directora general competent en medi natural, en el cas d'infraccions greus.

c) El conseller o consellera titular del departament competent en matèria de medi ambient, en el cas d'infraccions molt greus.

ARTICLE 18 BIS. SANCIONS

1. La quantitat de les multes corresponents a les infraccions administratives a què fan referència l'article 15 i següents és:

a) D'entre 100 euros i 6.000 euros, en el cas d'infraccions lleus.

b) D'entre 6.001 euros i 60.000 euros, en el cas d'infraccions greus.

c) D'entre 60.001 euros i 300.000 euros, en el cas d'infraccions molt greus.

2. L'import de les sancions s'ha de graduar en funció de la intencionalitat i el grau de malícia de qui causa la infracció, el grau de participació en el fet, la gravetat o la irreversibilitat dels danys produïts, la superfície, l'hàbitat o l'espècie afectada i el benefici derivat de l'activitat infractora, i en cap cas la infracció no pot reportar un benefici econòmic als infractors.

3. La imposició de qualsevol sanció establerta per aquesta llei no exclou la indemnització pel valor dels exemplars en el cas d'espècies protegides, la responsabilitat civil i l'eventual indemnització de danys i perjudicis, inclosa la reparació dels danys mediambientals causats. Correspon al departament competent en matèria de medi ambient fixar el termini en què la persona infractora ha de restituir els béns a l'estat anterior i l'import de la indemnització dels danys i els perjudicis ocasionats.

4. La resolució sancionadora dels expedients de comissió d'infraccions greus i molt greus comporta, a més de la sanció pecuniària corresponent, la suspensió de l'activitat i la revocació de les autoritzacions atorgades durant un termini que pot ésser des de sis dies fins a la retirada definitiva.

ARTICLE 18 TER. MESURES PROVISIONALS

Un cop incoat l'expedient sancionador, l'òrgan competent per a resoldre'l, a proposta de la persona instructora i mitjançant una resolució motivada, pot adoptar les mesures provisionals que calguin per a assegurar que la resolució que es pot dictar preservi els interessos generals.

ARTICLE 19. RESPONSABILITAT

1. La responsabilitat administrativa de les infraccions comeses a la reserva natural parcial marina de les Medes correspon a:

- a) La persona titular de l'autorització administrativa, pel que fa a la prestació de serveis.
- b) L'empresa titular de l'embarcació o el seu patró o patrona, en el cas de les activitats regulades per la Llei 10/2000, del 7 de juliol, d'ordenació del transport en aigües marítimes i continentals.
- c) El propietari o propietària de l'embarcació, en el cas de persones físiques.

2. El propietari o propietària de l'embarcació que porti cap a la reserva natural parcial marina de les Medes persones que duguin qualsevol tipus d'estri o arts de pesca n'és responsable solidari i, en conseqüència, els òrgans d'inspecció li poden retenir l'embarcació.

ARTICLE 20. EXECUCIÓ FORÇOSA

El departament competent en matèria de medi ambient ha d'adoptar les mesures necessàries per a restaurar la realitat física alterada o transformada a conseqüència de l'actuació il·legal i, si no es repara el dany o no es paga la indemnització en el termini establert, pot imposar multes coercitives de fins a 6.000 euros, reiterades en espais de temps suficients per a acomplir el que ha estat ordenat, sens perjudici de l'execució subsidiària per l'Administració i amb càrrec a la persona infractora.

ARTICLE 21. COMÍS I IMMOBILITZACIÓ

1. El comís, que pot ésser preventiu, com a mesura provisional, o definitiu, ordenat en el moment d'imposar la sanció, ha d'ésser proporcional a la gravetat de la

infracció, i en el moment d'efectuar-lo s'han de tenir en compte les circumstàncies de cada cas. Pel que fa al comís d'animals de companyia i fauna silvestre, és aplicable el Decret legislatiu 2/2008, del 15 d'abril, pel qual s'aprova el text refós de la Llei de protecció dels animals.

2. L'autoritat denunciante ha de proposar la immobilització de l'embarcació amb què s'ha comès una infracció molt greu, i ha de comunicar la proposta a l'òrgan competent en la instrucció de l'expedient, el qual l'ha de trametre a l'autoritat competent perquè l'executi. En el cas d'embarcacions, s'han de retornar a la persona titular un cop constituïda la fiança fixada per la persona instructora de l'expedient sancionador, ja sigui en efectiu o mitjançant garantia financera.

CAPÍTOL V. INFORMACIÓ I EDUCACIÓ AMBIENTALS

ARTICLE 22. INFORMACIÓ I EDUCACIÓ AMBIENTALS

1. En l'àmbit del Parc Natural hi tenen caràcter preferent les activitats d'educació ambiental i les de coneixement i estudi de l'entorn.

2. Els òrgans rector i gestor del Parc Natural han d'impulsar accions de sensibilització ciutadana sobre els valors geològics, botànics, faunístics, ecològics, paisatgístics, culturals, productius i socials en l'àmbit del Parc Natural, i han de portar a terme les publicacions informatives corresponents.

3. Els òrgans rector i gestor del Parc Natural han d'impulsar directament l'educació ambiental en l'àmbit del Parc Natural.

DISPOSICIONS ADDICIONALS

PRIMERA. TRANSCRIPCIÓ DELS LÍMITS DELS ÀMBITS MARINS DEL PARC NATURAL

El departament competent en matèria de medi ambient ha de promoure la transcripció dels límits dels diversos àmbits marins delimitats per aquesta llei a la cartografia d'ús comú en la navegació marítima.

PRIMERA BIS. PERSPECTIVA DE GÈNERE

S'ha de tenir en compte la perspectiva de gènere en la presa de decisions relatives a l'assoliment de les finalitats i els objectius del Parc Natural en tots els aspectes, tant en la definició de programes i projectes com en el moment d'avaluar-los i executar-los. Per a aquest fi, s'han de desenvolupar les estructures i les metodologies de treball adequades.

SEGONA

[Disposició canviada de lloc]

TERCERA

[Disposició canviada de lloc]

QUARTA. DETERMINACIÓ DELS RECURSOS ECONÒMICS

En l'exercici pressupostari posterior a l'aprovació d'aquesta llei s'han de fixar els recursos econòmics suficients per a dotar l'òrgan gestor del Parc Natural amb els mitjans humans i materials necessaris, i dur a terme una gestió que garanteixi els objectius de la Llei.

CINQUENA. TRAMITACIÓ DE L'EXPEDIENT ECONÒMIC PLURIANUAL D'INVERSIONS

Durant els primers cinc anys des de l'entrada en vigor de la declaració del Parc Natural del Montgrí, les Illes Medes i el Baix Ter, el Govern ha d'executar les principals actuacions estratègiques en l'espai declarat. Amb aquesta finalitat, en l'exercici pressupostari posterior a l'aprovació d'aquesta llei, s'ha de tramitar el corresponent expedient econòmic plurianual d'inversions.

SISENA. ESTABLIMENT DE TAXES PER A ACTIVITATS O ÚS D'INSTAL·LACIONS

La Llei de taxes i preus públics de la Generalitat de Catalunya pot establir el pagament de taxes per determinades activitats o per l'ús de les instal·lacions en l'àmbit del Parc Natural.

SETENA. MESURES PER A MANTENIR CANALS I RECS, EL CONREU DE L'ARRÒS I LA PESCA ARTESANAL

El Govern ha d'adoptar les mesures de suport pertinents, tant dins el Parc Natural com fora, en els àmbits que el poden afectar, per al manteniment dels canals i els recs, el conreu de l'arròs i per a la continuïtat del sector de la pesca artesanal, d'una manera compatible amb la conservació de la biodiversitat.

VUITENA. MESURES PER A GARANTIR EL FUNCIONAMENT DEL SISTEMA HIDROLÒGIC

El Govern ha d'adoptar les mesures pertinents, tant dins el Parc Natural com fora, en els àmbits que el poden afectar, per tal de garantir el funcionament adequat del sistema hidrològic i permetre la continuïtat dels sistemes naturals i les activitats econòmiques que en depenen.

NOVENA

[Disposició canviada de lloc]

DESENA

[Disposició canviada de lloc]

ONZENA

[Disposició canviada de lloc]

DOTZENA. PROTOCOL D'ACTUACIÓ PER A COORDINAR EL RÈGIM SANCIONADOR

1. El departament competent en matèria de medi ambient i el departament competent en matèria de pesca i acció marítimes han d'establir un protocol d'actuació per a coordinar el règim sancionador establert per aquesta llei i el que estableix la legislació en matèria de pesca i acció marítimes.

2. La infracció derivada de l'incompliment del que disposa l'article 5.2.a s'ha de sancionar d'acord amb la legislació sobre pesca i acció marítimes.

TRETZENA. FOMENT DE LA QUALITAT AMBIENTAL DE LES ACTIVITATS ECONÒMIQUES DEL PARC NATURAL

1. El Pla especial de protecció del medi natural i del paisatge ha d'incloure les mesures pertinents per a promoure el conreu de l'arròs amb criteris agroambientals i fomentar la qualitat ambiental de les activitats econòmiques que hi estan relacionades.

2. Els instruments de planificació i gestió del Parc Natural han d'admetre canvis en els usos agraris i els conreus agrícoles seguint els objectius generals del Parc Natural.

CATORZENA. XARXA D'EQUIPAMENTS

El Govern ha de posar en funcionament una xarxa d'equipaments per a complir els objectius establerts per aquesta llei, i especialment per a l'administració i la gestió del Parc Natural, l'ordenació de l'ús públic, i la informació i la interpretació del patrimoni natural i cultural del Parc.

QUINZENA. PARTICIPACIÓ DE LES ORGANITZACIONS PROFESSIONALS AGRÀRIES EN ELS ÒRGANS RECTORS DEL PARC NATURAL

En el termini màxim de sis mesos, el departament competent en matèria de medi ambient ha de portar a terme les actuacions necessàries per a fer efectiva la participació de les organitzacions professionals agràries més representatives en els òrgans rectors dels espais naturals de protecció especial existents. Aquesta representació ha d'ésser de com a mínim un o una representant per òrgan, i han d'ésser nomenats a proposta de les organitzacions indicades.

DISPOSICIONS TRANSITÒRIES**PRIMERA. REGULACIÓ DE LES OBRES PERMESES DINS L'ÀMBIT DEL PARC NATURAL**

1. Mentre el Pla especial de protecció del medi natural i del paisatge a què fa referència l'article 7 no estableixi la regulació de les edificacions i les instal·lacions anteriors a la promulgació de la Llei que siguin disconformes amb les disposicions, al Parc Natural hi són permeses obres de conservació, de reparació, de millora i de rehabilitació que no impliquin ampliacions ni augment de volum. Igualment, els usos disconformes es poden mantenir sense augmentar-ne la intensitat.

2. Sens perjudici del que estableix l'apartat 1, mentre no entra en vigor el Pla especial determinat per l'article 7, la regulació de les edificacions i les instal·lacions que s'ajusten al que estableix aquesta llei és la que determinen el planejament urbanístic vigent, la planificació territorial aprovada i, en tots els casos, la legislació urbanística aplicable.

SEGONA. PROCEDIMENTS INICIATS ABANS DE L'ENTRADA EN VIGOR D'AQUESTA LLEI

Les autoritzacions, les llicències o qualsevol títol habilitant per a exercir activitats en l'àmbit del Parc Natural del Montgrí, les Illes Medes i el Baix Ter que siguin vigents en el moment de l'entrada en vigor d'aquesta llei s'han d'adaptar als preceptes que conté, en la forma i els terminis establerts per l'òrgan competent.

TERCERA. VIGÈNCIA DEL PLA RECTOR D'ÚS I GESTIÓ DE L'ÀREA PROTEGIDA DE LES ILLES MEDES

El Pla rector d'ús i gestió de l'àrea protegida de les illes Medes, aprovat pel Decret 222/2008, de l'11 de novembre, es manté vigent mentre no s'aprovin el Pla rector d'ús i gestió establert per l'article 7 i el decret de creació de l'òrgan rector i dels òrgans col·laboradors determinats pels articles 8 i 11.

QUARTA. OBTENCIÓ D'UNA LLICÈNCIA ESPECÍFICA PER A LA IMMERSIÓ A LA RESERVA NATURAL PARCIAL MARINA DE LES MEDES

Mentre no es modifica la taxa establerta pel capítol IV del títol XII del text refós de la Llei de taxes i preus públics de la Generalitat, aprovat pel Decret legislatiu 3/2008, del 25 de juny, per a practicar la immersió a la reserva natural parcial marina de les Medes és obligatori obtenir una llicència específica, tal com estableix l'article 4.b de la Llei 19/1990, del 10 de desembre, de conservació de la flora i la fauna del fons marí de les illes Medes.

CINQUENA. RÈGIM JURÍDIC TRANSITORI DELS ÒRGANS GESTORS I RECTORS DE L'ESPÀI

Els òrgans gestors i rectors de l'espai i els instruments de planificació vigents en el moment de l'entrada en vigor d'aquesta llei són vigents fins que es constitueixin i s'aprovin, respectivament, els que regula aquesta llei.

DISPOSICIONS FINALS

PRIMERA. DESPLEGAMENT REGLAMENTARI

1. El Govern, mitjançant decret, pot:
 - a) Ampliar l'àmbit del Parc Natural i de les reserves naturals parcials establert per l'article 1, i també millorar-ne els límits.
 - b) Actualitzar les quantitats de les sancions i les multes coercitives fixades per aquesta llei, tenint en compte les variacions de l'índex de preus al consum.
2. Es faculta el Govern per a dictar les normes necessàries per a desplegar i aplicar aquesta llei.

SEGONA. ELABORACIÓ I PRESENTACIÓ DEL PLA ESPECIAL DE PROTECCIÓ DEL MEDI NATURAL I DEL PAISATGE

El departament competent en matèria de medi ambient, en el termini de dos anys a partir de l'entrada en vigor de la Llei, ha d'elaborar i presentar el Pla especial de protecció del medi natural i del paisatge del Parc Na-

tural del Montgrí, les Illes Medes i el Baix Ter, per tal que sigui aprovat seguint la tramitació establerta per als plans especials dels espais naturals protegits.

TERCERA. ELABORACIÓ I PRESENTACIÓ DEL PLA RECTOR D'ÚS I GESTIÓ

En el termini màxim d'un any a partir de l'entrada en vigor del Pla especial de protecció del medi natural i del paisatge del Parc Natural del Montgrí, les Illes Medes i el Baix Ter, i d'acord amb les disposicions establertes per aquest pla, s'ha d'elaborar i presentar el Pla rector d'ús i gestió que estableix l'article 7.

QUARTA. ÀMBIT D'APLICACIÓ DEL PLA D'ESPÀIS D'INTERÈS NATURAL

El règim del Pla d'espais d'interès natural és aplicable en tot el que no estableix aquesta llei.

CINQUENA. GESTIÓ DELS USOS I DE LES ACTIVITATS AGRÍCOLES

Els instruments de planificació i gestió del Parc Natural a què fa referència l'article 7 han d'ordenar la gestió dels usos i de les activitats agrícoles, i també els usos i les activitats a la zona perifèrica de la reserva natural parcial marina de les Medes. Aquests instruments poden completar la zonificació indicativa a què fan referència els articles 3.3 i 6.1, d'acord amb l'objecte de la Llei i en funció de l'estratègia d'ordenació i de la millor informació disponible. Les previsions d'aquests instruments referents als espais agraris i a la pesca i les activitats marítimes s'han d'acordar en el si de la comissió bilateral determinada per l'article 7.5.

SISENA

[Disposició canviada de lloc]

Disposicions modificatives

PRIMERA. MODIFICACIÓ DE LA LLEI DE TAXES I PREUS PÚBLICS DE LA GENERALITAT

Es modifica el capítol IV del títol XII del text refós de la Llei de taxes i preus públics de la Generalitat, aprovat pel Decret legislatiu 3/2008, del 25 de juny, de manera que se substitueixen les referències a la «zona estrictament protegida de les illes Medes» per «reserva natural parcial marina de les Medes» i les referències a l'«àrea protegida de les illes Medes» per «zona perifèrica de la reserva natural parcial marina de les Medes».

SEGONA. MODIFICACIÓ DE LA LLEI 12/1985

S'afegeix la lletra c a l'apartat 1 de la disposició addicional quarta de la Llei 12/1985, del 13 de juny, d'espais naturals, amb la redacció següent: «Les organitzacions professionals agràries més representatives tenen garantida la participació efectiva en aquests òrgans, amb un mínim d'un o una representant, que ha d'ésser nomenat a proposta de les organitzacions indicades».

TERCERA. MODIFICACIÓ DEL DECRET 328/1992

Totes les referències al Montgrí, les Medes i els Aiguamolls del Baix Empordà contingudes en els plànols, les fitxes i la documentació informativa del Pla d'espais d'interès natural, aprovat pel Decret 328/1992 són substituïdes per un sol espai del Pla de nova creació anomenat «el Montgrí, les Illes Medes i el Baix Ter».

DISPOSICIONS DEROGATÒRIES**PRIMERA**

Resten derogades les disposicions següents:

- a) La Llei 19/1990, del 10 de desembre, de conservació de la flora i la fauna del fons marí de les illes Medes, sens perjudici del que estableix la disposició transitòria quarta.
- b) El Decret 253/2000, del 24 de juliol, de creació del Patronat per al Desenvolupament Sostenible dels Espais d'Interès Natural del Massís del Montgrí i l'Arxipèlag de les Medes.

c) L'article 3 del Decret 222/2008, de l'11 de novembre, pel qual s'aprova el Pla rector d'ús i gestió de l'àrea protegida de les illes Medes, que fa referència a la creació del Consell Assessor de l'Àrea Protegida de les Illes Medes.

SEGONA

Es deixa sense efecte la Resolució del 14 de febrer de 2000, per la qual es fa públic l'Acord de Govern del 10 de gener de 2000 del Govern de la Generalitat, pel qual s'aprova definitivament el Pla especial de delimitació definitiva de l'espai del PEIN el Montgrí.

ANNEXOS

ANNEX I. MAPA DE L'ÀMBIT DEL PARC NATURAL DEL MONTGRÍ, LES ILLES MEDES I EL BAIX TER I DE LES RESERVES NATURALS

N. de la R.: L'annex es reproduueix a la pàgina següent.

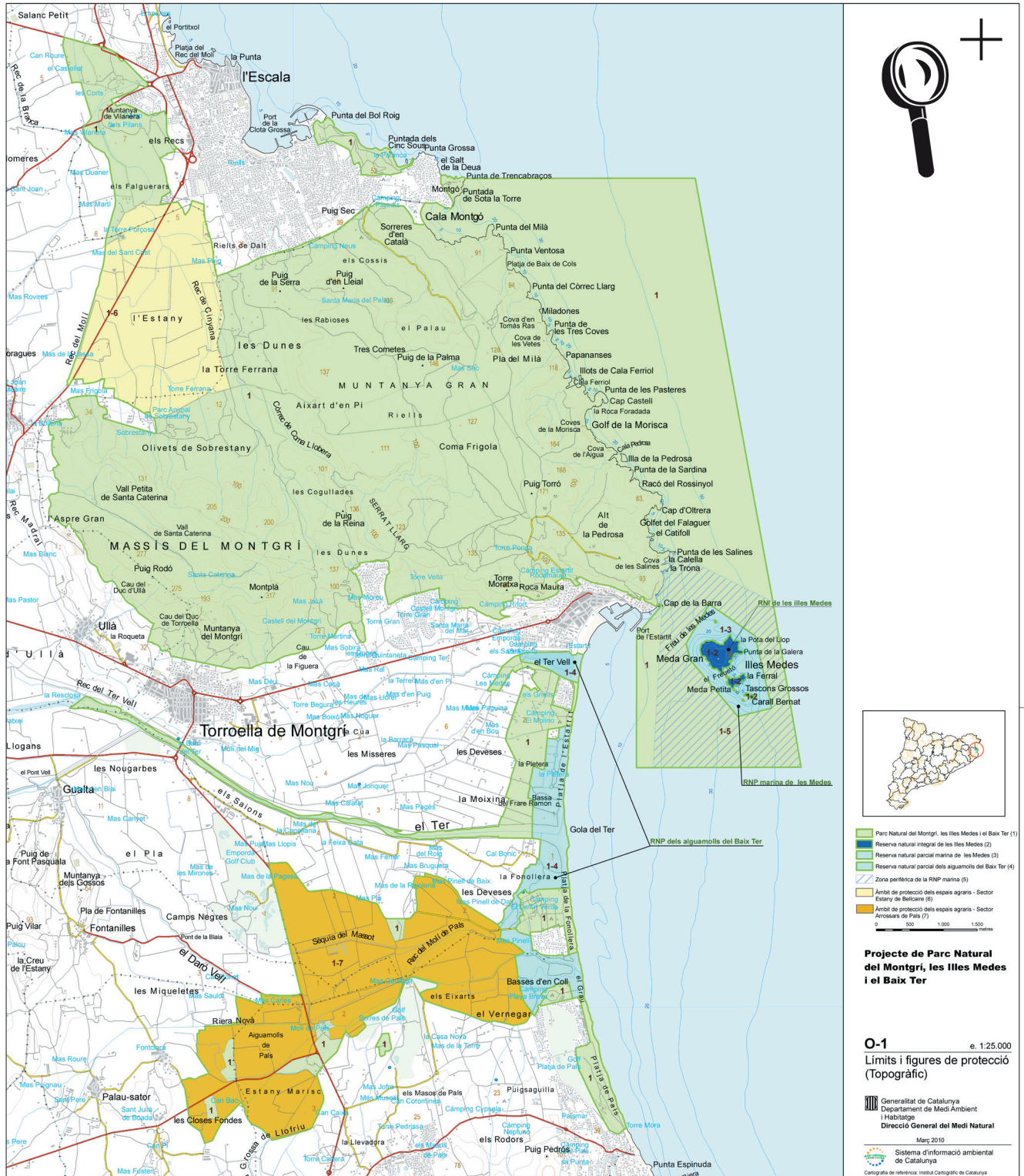

ANNEX 2. DESCRIPCIÓ DELS LÍMITS DEL PARC NATURAL DEL MONTGRÍ, LES ILLES MEDES I EL BAIX TER

I. DESCRIPCIÓ DELS LÍMITS DE L'ÀMBIT TERRESTRE

SECTOR DELS ULLALS DE PALS

Terme municipal de Pals

El polígon comença al nord-est de la parcel·la 55 del polígon 004, on el límit continua en direcció sud i inclou les parcel·les 55 i 54 del polígon 004. Una vegada a la cantonada nord-oest de la parcel·la 54, el límit continua pel camí, en direcció oest, fins al colze que forma en girar cap al sud. En aquest colze, el límit creua el camí i segueix una línia d'arbres primer en direcció nord-est i posteriorment en direcció est, fins a arribar al límit entre les parcel·les 31 i 38, el ressegueix en direcció sud i acaba tancant el polígon.

SECTOR DELS AIGUAMOLLS, ZONES HUMIDES I ESPAIS AGRÍCOLES DEL BAIX TER

Terme municipal de Pals

El polígon s'inicia a l'extrem meridional de la platja de Pals, al punt on hi ha la intersecció, en perpendicular, entre la línia costanera i la prolongació cap al mar del límit sud dels terrenys de l'antiga emissora Ràdio Liberty. Des d'aquí es ressegueixen, en el sentit de les agulles del rellotge, aquestes antigues instal·lacions, que coincideixen amb la delimitació de la zona maritimoterrestre (ZMT). Assolit l'extrem septentrional i en contactar amb la línia d'apartaments d'arran de mar, el perímetre de l'espai protegit continua en direcció nord i ressegueix el passeig que confronta la banda d'edificacions amb les dunes i els sorrals.

Passats els edificis i superat el passeig marítim, el contorn del polígon es perllonga per la ZMT fins a la intersecció amb el sector definit com a SUNP 10 «les Illes», segons el Pla general d'ordenació urbana (PGOU) de Pals, que fou declarat sòl no urbanitzable subjecte a protecció especial atenent la sentència del Tribunal Superior de Justícia de Catalunya de l'1 de febrer de 1990. El límit del polígon continua cap a ponent, inclou les instal·lacions del càmping Playa Brava i continua altre cop pel perímetre del sector de les Illes vorejant i exclouent la rotonda. Al punt d'inici del camí conegut com a terraplè de les Illes, el llinar tomba en direcció nord-oest i ressegueix i exclou aquest camí. Al cap d'uns 55 m, el terraplè de les Illes creua per damunt d'un rec, conegut com la Gilda, el qual esdevé límit i part del polígon vers ponent. Transcorreguts uns 720 m vorejant aquest rec, s'enllaça amb el camí dels Eixarts, que fa de perímetre de l'espai protegit.

El límit del polígon continua pel camí dels Eixarts, que en resta exclòs, fins a enllaçar amb la carretera GI-650 de Palafrugell a Torroella de Montgrí fins al Golf Serres de Pals. Continua aproximadament 115 m en direcció nord fins a les instal·lacions del camp de golf esmentat, que en resten excloses, encara que incorpora un petit rec que fa de llinar cap a llevant i que va a parar al rec d'es Coll. El límit del polígon continua en direcció a ponent, abraça el rec d'es Coll pel marge dret, passa

a tocar del mas Gelabert, que en resta exclòs, creua la carretera GI-650 de Palafrugell a Torroella de Montgrí i, a l'altura del mas de l'Estany, continua per la riera Grossa. Segueix aquest curs d'aigua fins a incorporar l'antic estany de Pals i, a l'extrem sud, enllaça amb el camí que va al mas la Barraca, a partir d'una projecció virtual d'aquest sender amb la riera Grossa. Llavors el llinar del polígon ressegueix i exclou el camí que puja fins al mas la Barraca.

Terme municipal de Palau-sator

En arribar al capdamunt del turó i a l'altura de can Bac, el límit gira vers el sud-oest i segueix el rec Riell. El llinar és, a partir d'aquí, el marge dret d'aquest corrent fins que, al cap d'uns 720 m i en assolir el punt on fa un colze i es divideix, el límit de l'espai protegit passa a l'altre costat i creua el camí del Pla de Sant Feliu, el ressegueix cap a ponent i l'exclou del polígon delimitat. Es prolonga per aquest camí uns 112 m fins que es bifurca, i continua en direcció nord cap a la carretera GI-651 de Peratallada. Creua aquesta via i segueix la carretera que porta a Fontclara fins a enllaçar, al cap d'uns 420 m i abans d'arribar a Peratallada, amb un camí que hi ha a la dreta. El polígon continua ara per aquest camí en direcció a llevant fins a arribar a la riera Vella, que és inclosa en el perímetre. El límit segueix, aigües amunt, la riera Vella i, al cap d'uns 355 m i a l'altura d'un petit turó, el llinar passa a l'altre costat de la riera fins a abraçar les parcel·les 57, 47 i 48 del polígon 2 del cadastre de rústica del municipi de Palau-sator. A la parcel·la 48, al punt on confronta amb la riera Nova, el límit creua perpendicularment el curs d'aigua i el comença a resseguir per la banda esquerra i cap a llevant. Transcorreguts uns 400 m, un cop a la parcel·la 32 del polígon 2, el perímetre se separa de la riera Nova i abasta les parcel·les 32 i 33 del polígon 2 del municipi de Palau-sator.

Terme municipal de Fontanilles

Des de la parcel·la 33 del polígon 2 del cadastre de rústica del terme de Palau-sator, el límit segueix ara tot abraçant les parcel·les 131, 132, 133, 134, 135, 136 i 137 del municipi de Fontanilles. A partir d'aquesta darrera parcel·la el llinar es prolonga fins a l'altre costat del riu Daró, i continua aigües avall d'aquest curs, que és inclòs dins el límit. Una vegada el Daró ha creuat la carretera C-31 de Palafrugell a Torroella de Montgrí, el límit de l'espai protegit ressegueix aquesta via pel costat de llevant i en direcció nord fins al terme municipal de Gualta, i continua fins al municipi de Torroella de Montgrí.

Terme municipal de Torroella de Montgrí

El límit continua entre Torroella de Montgrí i Gualta fins a la carretera C-31 de Palafrugell a Torroella de Montgrí, i es dirigeix en direcció nord fins a trobar novament el límit municipal entre Torroella de Montgrí i Gualta, i continua uns 2.020 m, aproximadament, després d'haver agafat la via GI-650 de Palafrugell a Torroella de Montgrí com a límit de referència. Seguint aquesta via arriba al trencant de la carretera de la Fonollera, que esdevé, tot i que és exclosa de la delimitació, el nou llinar. El llinar continua en direcció al mar

fins que, al cap d'uns 2.650 m, havent passat el puig del mas Pinell de Dalt, agafa el camí que mena al Pinell de Baix i el ressegueix en direcció nord. Just abans d'arribar al Pinell de Baix, el límit ressegueix cap a llevant la parcel·la 2 del polígon 6 del cadastre de rústica del terme de Torroella, on hi ha un petit camí. Transcorreguts 140 m, aproximadament a l'altura d'una estesa elèctrica, la termenal fa un gir de noranta graus cap al nord fins a un sender que passa enmig d'una antiga duna coneguda com a Mota dels Oms. El polígon continua per aquest camí, vers llevant, fins a arribar al paratge de les Deveses, on fineix, tot i que el llinar es prolonga en la mateixa direcció del camí i ressegueix el límit de les parcel·les fins a assolir el rec que separa els plans agrícoles de les Deveses amb les zones més boscoses i de relleu de la Fonollera.

El perímetre del polígon continua pel rec ja esmentat i segueix en direcció nord-est, fins que s'uneix, més endavant, amb el rec de les closes del mas Ferrer. Així s'ateny la riba dreta del riu Ter, punt on un camí recorre la Mota. El llinar segueix aquest camí, que resta fora de la delimitació, i uns 625 m aigües amunt arriba a la línia divisòria de les parcel·les 147 i 146 del polígon 5 del cadastre de rústica del terme de Torroella de Montgrí. Des d'aquest punt el llinar creua el riu Ter en línia recta fins a la confluència de les parcel·les 148 i 147 del polígon 22 del municipi de Torroella. Continua per aquesta divisòria, abraça la parcel·la 148 però deixa fora de l'àmbit de l'espai protegit la parcel·la 147. En arribar al camí de la Moixina, el creua fins que arriba a la divisòria de les parcel·les 68 i 69, primer, i 42 i 41, després, del polígon 22 del cadastre de rústica del terme de Torroella de Montgrí.

El límit arriba fins al camí de la Gola, que és exclòs del polígon en tot moment, el creua en perpendicular i el segueix al llarg d'uns 2.040 m fins a l'altura de l'antiga depuradora, a la zona del Ter Vell. En aquest punt torna a creuar el camí de la Gola i incorpora les parcel·les 32, 31 i 35 del polígon 20 del cadastre de rústica de Torroella. A l'extrem occidental d'aquesta darrera parcel·la, el límit troba un camí i el creua per a enllaçar amb el rec que voreja la parcel·la 36 del polígon 20. El llinar segueix aquest rec en direcció sud-oest fins a arribar a la Caminassa, alhora que continua abraçant les parcel·les 36 i 18, conegudes com la closa d'en Pi. Pel costat de ponent d'aquesta closa, el llinar segueix el rec i inclou dins la delimitació la closa del mas d'en Bou, que es correspon amb la parcel·la 38 del polígon 20 del cadastre de rústica de Torroella de Montgrí. El polígon ateny de nou el camí de la Gola, el creua i el ressegueix al llarg d'uns 80 m fins a arribar al sector del càmping La Sirena, qualificat d'equipament privat turístic (EPT) pel Pla urbanístic de Torroella de Montgrí. Segueix aquest sector en direcció est al llarg d'uns 240 m, moment en què el llinar fa una petita inflexió i s'endinsa uns quants metres en el sector EPT ja esmentat. Cal dir que, en passar per la banda nord del Ter Vell, el perímetre es correspon amb el que estableix el Pla general d'ordenació urbana (PGOU) de Torroella de Montgrí en referir-se al Pla d'espais d'interès natural (PEIN) dels Aiguamolls del Baix Empordà.

Superat el sector EPT corresponent al càmping La Sirena, el llinar agafa el carrer de les Salines i el voreja fins a enllaçar amb el passeig marítim, el segueix uns 90 m, excloent-lo del perímetre, fins al punt més pròxim al mar, des d'on surt una línia perpendicular a la costa. En aquest punt, el perímetre va resseguint la platja cap al sud fins que arriba de nou davant de les instal·lacions de l'antiga emissora Ràdio Liberty, on es tanca definitivament el polígon.

Del conjunt d'aquest polígon suara definit en resten exclosos, dins el terme de Torroella de Montgrí, els àmbits següents:

a) Els sòls urbans i urbanitzables de la zona del mas Pinell, identificats amb la clau UA1Pa i UA1Pb en el PGOU del municipi. De tota manera, el sector definit com a sistema d'espais lliures i zones verdes (ZV) que trobem al sud d'aquest àmbit i que està situat a tocar del curs del riu Daró s'incorpora a l'espai natural protegit.

b) Els sòls urbans i urbanitzables situats al sector nord de la Pletera, identificats amb la clau CC5p1 en el PGOU del municipi.

c) Els sòls urbans i urbanitzables de la zona dels Griells, identificats amb diverses claus en el PGOU del municipi, malgrat que es corresponen amb una sola unitat entre el sector del Ter Vell i el càmping El Molino. En aquest cas també s'incorporen a l'espai protegit les bandes definides com a sistemes d'espais lliures i zones verdes (ZV) que trobem al sud d'aquest àmbit, ja a l'altre costat del carrer de la Tulipa.

SECTOR DEL MASSÍS DEL MONTGRÍ, LES ILLES MEDES, L'ANTIC ESTANY DE BELLCAIRE I ELS ASPRES DE L'ESCALA

Terme municipal de Torroella de Montgrí

El polígon s'inicia a la punta del Molinet i va cap a ponent arran del sòl urbà i urbanitzable establert pel PGOU del municipi de Torroella de Montgrí. En arribar al puig d'en Quelicot, el llinar ressegueix el carrers de les Gavarres i el carrer dels Pirineus, de manera que el sector definit com a sistema d'espais lliures i zones verdes (ZV) s'incorpora, en el punt on conflueix amb aquestes dues vies, dins l'àmbit de l'espai natural protegit. En direcció ponent, la termenal continua uns 730 m pel camí del mas Solei, que resta exclòs del perímetre, fins que arriba a la urbanització Torre Gran, quan de nou el llinar és la delimitació que estableix el PGOU de Torroella de Montgrí pel que fa als sòls qualificats d'urbans i urbanitzables en aquest sector. A partir d'aquest punt, el perímetre voreja pel nord la urbanització Torre Vella fins a la carretera del mas Ramades, i en ressegueix el marge al llarg d'un centenar de metres fins a trobar una antiga carrerada, que, alhora, delimita els sòls urbans i urbanitzables de la urbanització l'Estartit Residencial. El llinar repassa, en el sentit contrari a les agulles del rellotge, aquest sector definit pel PGOU del municipi, fins que ja a l'altra banda enllaça amb el camí vell de les Dunes.

El límit de l'espai natural protegit continua pel camí vell de les Dunes i incorpora dins del polígon la forest anomenada Duna Continental, inclosa en el Catàleg d'utilitat pública (CUP) número 65. Resseguint la fo-

rest de dreta a esquerra i superat el mas Horta d'en Reixac, el límit enllaça amb el camí vell de Torroella a l'Estartit, de manera que aquest camí, que resta exclòs del perímetre, esdevé el nou llinar del polígon. Continuant per aquest camí en direcció oest, el límit arriba fins a un punt situat a uns 70 m abans del camp de futbol de Torroella de Montgrí, que es correspon amb el punt de coordenades UTM 511288, 4655046. Des d'aquí el polígon traça una línia recta virtual de 970 m de llargada en direcció oest/nord-oest fins a un camí passat el torrent d'Ullà, a l'altura de la parcel·la 208 del polígon 2 del cadastre de rústica del terme municipal d'Ullà. Aquest punt té les coordenades UTM 510336, 4655248.

Terme municipal d'Ullà

Des d'aquest lloc de contacte entre la línia recta esmentada i el camí, el límit abraça parcialment la parcel·la 208 i les parcel·les 209, 210, 205, 203, 168 i 169, del polígon 2 del cadastre de rústica del municipi d'Ullà. Al costat de ponent d'aquesta darrera parcel·la hi passa un camí que puja muntanya amunt, que esdevé perímetre del polígon fins a assolir la cota topogràfica dels 75 m. Des d'aquest punt, el límit continua en aquesta cota i, en el sentit de les agulles del rellotge, arriba fins al camí de la Culassa.

Terme municipal de Torroella de Montgrí

El llinar continua pel camí de la Culassa fins a atènyer el camí de Santa Caterina. Des d'aquest punt ressegueix uns 165 m cap a llevant fins a una cruïlla que va a mà esquerra i en direcció nord, que s'agafa com a límit. Continua pel marge dret d'aquest sender al llarg de 465 m aproximadament i acaba contactant amb la zona boscosa que es correspon amb la parcel·la 299 del polígon 12 del cadastre de rústica de Torroella de Montgrí. A partir d'aquest punt el perímetre ressegueix i abraça aquesta parcel·la en direcció nord, i es perllonga més tard per l'extrem de ponent de les parcel·les 360, 361, 362, 363, 364, 365, 366, 367, 368, 369, 370 i 525, del polígon 12 del municipi de Torroella. En arribar a l'extrem nord-oest d'aquesta darrera parcel·la contacta amb els sòls urbans i urbanitzables de la Bolleria, també coneguda com l'Abolleria, definits pel PGOU de Torroella de Montgrí. El límit, que recorre aquest sector pel costat sud, s'acaba perllongant en arribar a l'extrem sud-est, en una línia recta que enllaça amb l'extrem sud-oest dels sòls urbans i urbanitzables del sector de can Bonany, a banda i banda del carrer del Vent. El perímetre ressegueix aquest polígon fins a enllaçar amb la carretera de Sobrestany.

El llinar de l'espai protegit voreja la carretera de Sobrestany al llarg d'uns 440 m en direcció est, fins que es troba amb un camí que porta a la Torre i a una granja situada més amunt. Passada la parcel·la 290 del polígon 12 del cadastre de rústica del municipi de Torroella de Montgrí, la termenal se separa del sender i també abraça les parcel·les 306 i 305. Des de l'extrem sud-est d'aquest punt el límit es prolonga en una línia recta d'uns 840 m i arriba fins a l'extrem més occidental de la parcel·la 249, també del mateix polígon 12. Des d'aquest punt el límit ressegueix la parcel·la pel costat de ponent fins a

enllaçar amb el camí adjacent, el creua i el ressegueix fins a trobar el límit establert pel PGOU de Torroella de Montgrí en referir-se al PEIN del Montgrí. Una vegada a la carretera de Sobrestany, el llinar la creua i la ressegueix en direcció nord-oest exclouent el petit àmbit que el PGOU de Torroella de Montgrí defineix com a Agrupació Agrícola Rural (RAA).

Terme municipal de Bellcaire d'Empordà

Continuant cap al nord-oest per la carretera de Sobrestany, el límit de l'espai protegit deixa aquesta via en arribar a la parcel·la 42 del polígon 5 del cadastre de rústica del terme de Bellcaire d'Empordà i la ressegueix pel costat de ponent fins a enllaçar amb la parcel·la 43, a la qual abraça, també, en el sentit de les agulles del rellotge. En arribar al rec de Cinyana, el límit l'inclou i continua cap a l'oest fins a la parcel·la 33 del polígon 5 del municipi de Bellcaire, on hi ha una indústria que es voreja i resta exclosa del límit protegit. El llinar, en entroncar amb la carretera GI-632 de l'Escala, la creua i la voreja en direcció sud per l'altre costat al llarg d'uns 95 m fins a l'enllaç entre el rec de Cinyana i el rec del Molí, que són inclosos en aquest punt. A partir d'aquí el límit de l'espai protegit continua en direcció nord abraçant el rec del Molí.

Terme municipal de l'Escala

Resseguint el marge esquerre del Molí, el llinar del polígon acaba creuant la carretera GIV-6322 de l'Escala a Albons. Uns 200 m més enllà d'aquest punt enllaça amb el rec vell del Molí, que en aquest punt esdevé el límit de l'espai protegit. En assolir el camí del Pla, el llinar segueix primer aquest sender cap a ponent, i després continua pel camí dels Comuns en direcció nord. Cal dir que tots dos camins resten exclosos del polígon.

El llinar, en arribar a la carretera GI-623 de l'Escala a Viladamat, la voreja pel costat sud i en direcció a l'Escala, fins a enllaçar amb la rotonda que hi ha just passat el rec del Molí, a prop de la muntanya de Vilanera. Aquí segueix primer el camí del mas Pasqual, que resta exclòs del perímetre protegit, i més endavant, aigües amunt, el rec de Cinyana, que és incorporat en el perímetre. A l'altura de les parcel·les 113 i 117 del polígon 4 del cadastre de rústica del municipi de l'Escala, el llinar passa per aquesta partió, creua la carretera GIV-6322 de l'Escala a Albons fins que troba, immediatament, el sòl urbà del camp dels Pilans, definit pel text refós del PGOU del municipi de l'Escala. El llinar voreja, a partir d'aquí, i en el sentit contrari a les agulles del rellotge, el camp dels Pilans fins que, a l'extrem oriental i per la banda sud, traça una línia recta que enllaça amb el vèrtex més pròxim de la parcel·la 5 del polígon 5 del cadastre de rústica del terme de l'Escala. El llinar envolta la parcel·la esmentada, primer per dalt i més tard per la dreta, fins que enllaça amb la carretera GI-623 de l'Escala a Viladamat des del vèrtex més pròxim.

Una vegada situats a la GI-623 de l'Escala a Viladamat, el llinar de l'espai protegit segueix aquesta carretera en direcció sud fins que arriba al sòl industrial SUP II, els Recs, del municipi de l'Escala, que és resseguit pel

l·lindar, primer cap a ponent i més endavant en direcció sud, i acaba coincidint amb el camí del Guanter. Un cop a la parcel·la 61 del polígon 5 del cadastre de rústica del municipi de l'Escala, on hi ha unes instal·lacions d'un kàrting, el l·lindar voreja per fora aquestes instal·lacions fins que enllaça amb el camí de can Nicet, el creua i continua pel costat sud vers llevant, al llarg d'uns 150 m, fins a fer cap a la carretera GI-632 de l'Escala. Des d'aquí passa a l'altre costat de la via per arribar a la banda de contacte entre els conreus de la plana al·luvial –període quaternari– i el sector d'aspres i de substrat calcari cretàtic –període secundari– de can Japot. Resseguint aquest punt de contacte, el l·lindar continua, primer, uns 100 m cap a l'est, després uns 210 m cap al sud-est, moment en què entra dins del terme municipal de Bellcaire d'Empordà, i finalment continua uns 230 m cap al nord-est. En aquest punt fa intersecció amb el límit entre Bellcaire i l'Escala.

Terme municipal de Bellcaire d'Empordà

Una vegada resseguit el turó de can Japot a la banda de contacte entre els conreus de plana i els aspres, i coincidint amb la línia de terme al costat de llevant, el polígon continua per aquesta divisòria fins que arriba al camí dels Estanys. En aquest punt la termenal tomba cap al sud resseguint aquest camí, que resta exclòs del perímetre, fins que, a l'altura del mas Puig, gira en direcció est seguint i abraçant el camí dels Termes.

Terme municipal de Torroella de Montgrí

El límit continua pel camí dels Termes, que fa de divisòria entre els municipis de l'Escala i Torroella de Montgrí, fins al paratge del clot dels Cossis, a l'altura de l'encreuament amb la pista que va de l'Escala a l'Estartit creuant el Montgrí. Des d'aquest punt el l·lindar segueix, fins a la línia costanera, el que estableix el PGOU del municipi de Torroella de Montgrí en referir-se al PEIN del Montgrí, de manera que resten fora de l'àmbit de protecció els sòls urbans i urbanitzables de cala Montgó. Una vegada a la línia de mar, el límit ressegueix la interfície aigua-terra en direcció nord fins que entra al municipi de l'Escala.

Terme municipal de l'Escala

Dins del terme de l'Escala, el perímetre de l'espai protegit ressegueix la línia costanera fins als sectors de sòl no urbanitzable de la torre de Montgó. En aquest punt el l·lindar ascendeix la muntanya per la divisòria entre aquests sòls i els sòls urbans fins que arriba a l'altra banda, ja de baixada, a la zona del salt de la Deua. Des d'aquí el límit torna a seguir la costera vers llevant per a atènyer la punta de Trencabraços. **[Text suprimit]**

També dins del terme municipal de l'Escala formen part de l'àmbit del Parc Natural els sectors qualificats de sòl no urbanitzable segons el planejament del municipi, els quals se situen entre els sòls urbans de la Clota, a l'oest, i la platja de l'illa Mateua, a l'est.

2. Descripció dels límits de l'àmbit marí

Topònim terra	X	Y	Latitud	Longitud
Punt a la costa: Punta de Trencabraços a l'Escala (nord-oest)	514.718	4.662.369	42° 6' 45" N	3° 12' 41" E
Extrem nord-est	518.150	4.662.369	42° 6' 45" N	3° 13' 10" E
Extrem sud-est	519.725	4.653.585	42° 2' 0" N	3° 14' 18" E
Extrem sud-oest	517.275	4.653.585	42° 2' 0" N	3° 12' 31" E
Punt davant del port de l'Estartit	517.278	4.655.554	42° 3' 4" N	3° 12' 32" E
Punt a la costa: Punta del Molinet a Torroella de Montgrí	517.648	4.656.019	42° 3' 19" N	3° 12' 48" E»

ANNEX 3. DESCRIPCIÓ DELS LÍMITS DE LA RESERVA NATURAL PARCIAL MARINA DE LES MEDES I DE LA ZONA PERIFÈRICA DE PROTECCIÓ

1. Límits de la reserva natural parcial marina de les Medes

Comprèn tot l'àmbit marí a l'entorn de les illes Medes delimitat per les **coordenades següents (segons l'European Datum 1950 o ED50, antic sistema de referència geodèsica emprat a Europa, amb paràmetres definits per la Universitat de Barcelona i l'Institut Cartogràfic de Catalunya):**

UTM

	Latitud	Longitud	X	Y
a	42° 3' 3,6"	3° 13' 48,4"	519.043	4.655.547
b	42° 2' 28,8"	3° 13' 59"	519.289	4.654.474
c	42° 2' 24,6"	3° 13' 37,1"	518.785	4.654.343
d	42° 2' 52"	3° 13' 6,3"	518.076	4.655.187
e	42° 3' 0"	3° 13' 3,6"	518.013	4.655.433
f	42° 3' 19"	3° 13' 18,7"	518.359	4.656.020

Actualment aquestes coordenades ja estan senyalades amb balises, de conformitat amb el dictamen emès per la Comissió de Fars dels Ports de l'Estat, adscrita al Ministeri de Foment.

2. Límits de la zona perifèrica de protecció a l'entorn de la reserva natural parcial marina de les Medes

Topònim terra	X	Y	Latitud	Longitud
Punt a la costa:	517.855	4.656.778	42° 3' 44" N	3° 12' 57" E
Punta de les Salines				
Extrem nord-est	519.308	4.656.053	42° 03' 20" N	03° 14' 00" E
Extrem sud-est	519.728	4.653.588	42° 02' 00" N	03° 14' 18" E
Extrem sud-oest	517.521	4.653.582	42° 02' 00" N	03° 12' 42" E
Punt a la costa:	517.648	4.656.020	42° 3' 19" N	3° 12' 48" E»
Punta del Molinet a Torroella de Montgrí				

ANNEX 4. DESCRIPCIÓ DELS LÍMITS DE LA RESERVA NATURAL PARCIAL DELS AIGUAMOLLS DEL BAIX TER

SECTOR DE LES BASSES D'EN COLL

Terme municipal de Pals

El contorn d'aquest àmbit s'inicia a la platja de Pals, a la intersecció de la línia costanera amb la projecció en perpendicular de l'avinguda del Grau. El perímetre continua en direcció ponent fins que contacta amb el vèrtex

sud-est de les instal·lacions del càmping Playa Brava, que en resta exclòs. A partir d'aquí voreja les instal·lacions del càmping, amb el benentès que el perímetre és el que atorgà provisionalment la Comissió d'Urbanisme de Girona el 23 de gener de 1979. Una vegada enllaça de nou amb l'avinguda del Grau, continua cap a l'oest, exclou la rotonda, i ressegueix el sector de les Illes, definit pel PGOU de Pals. En contactar amb el punt d'inici del camí del terraplè de les Illes, el llinard continua cap al nord per la dreta d'aquest sender fins

que arriba al rec d'es Coll i el creua seguint la mateixa direcció. Continua per la riba esquerra aigües avall fins que, en arribar al rec del Molí, o antic Daró, remunta aigües amunt uns 390 m fins al punt on contacten, per la banda nord, les parcel·les 12 i 11 del polígon 5 del cadastre de rústica del municipi de Pals. Des d'aquest punt traça una línia que creua el rec del Molí i va a parar a l'extrem més occidental de la parcel·la 15 del polígon 6 del cadastre de rústica de Torroella de Montgrí.

Terme municipal de Torroella de Montgrí

El lllindar, una vegada arriba a l'extrem de més cap a ponent de la parcel·la 15 del polígon 6 del cadastre de rústica de Torroella de Montgrí, voreja i inclou aquesta parcel·la pel costat oest fins que arriba a la carretera de la Fonollera. Ressegueix aquesta via cap a llevant fins a la urbanització del Mas Pinell, i continua cap al sud pel carrer del Rossinyol, sempre envoltant el sòl urbà de l'àrea del mas Pinell. En arribar a l'extrem sud del carrer del Rossinyol, el lllindar gira cap a llevant pel carrer del Pinsà fins que al cap d'uns 50 m guanya el punt de contacte entre l'àmbit edificable i el sistema d'espais lliures i zones verdes (ZV). El perímetre continua cap al sud i incorpora aquests sistemes fins que enllaça amb la línia divisòria dels municipis de Pals i Torroella, que continua en direcció al mar.

Terme municipal de Pals

El lllindar continua finalment per aquesta termenal en direcció al mar, tomba cap al sud fins que connecta amb el punt d'inici i tanca definitivament el polígon.

SECTOR DE LA PLETERA I LA GOLA DEL TER

Terme municipal de Torroella de Montgrí

El polígon que delimita aquesta reserva natural s'inicia al punt on la línia costanera fa intersecció amb la projecció vers llevant de la tanca que pel nord atermena les actuals instal·lacions del càmping El Delfín Verde. Des d'aquí el lllindar continua cap a ponent vorejant aquest equipament turístic fins que arriba a un camí que va en direcció nord i que en aquest primer tram es correspon amb la parcel·la 9006 del polígon 5 del cadastre de rús-

tica del terme de Torroella de Montgrí. Continua per aquest sender, que resta exclòs del perímetre, al llarg d'uns 510 m fins que creua el rec de les closes del mas Ferrer, el qual s'incorpora al polígon i esdevé el lllindar cap al nord.

En arribar al camí que ressegueix la riba dreta del riu Ter, el lllindar continua aigües amunt al llarg de 110 m, creua en línia recta el Ter fins que arriba, ja a l'altre costat, a un camí que en direcció sud-nord enllaça el sender que voreja el riu pel marge esquerre amb el camí de la Gola. Cal dir que aquest camí d'enllaç coincideix en aquest punt amb la delimitació de la zona maritimoterrestre (ZMT). El polígon segueix la ZMT cap al nord abraçant el conjunt de l'àmbit conegut com la Pletera. Una vegada superada l'illa de cases que hi ha en aquest sector, al sud de les instal·lacions del càmping El Molino, el lllindar va a trobar la línia de costa a partir de la prolongació cap al mar de la ZMT. En aquest punt el límit de la reserva natural gira cap al sud, creua la gola del Ter i arriba al punt de partida, on tanca definitivament el polígon.

SECTOR DEL TER VELL

Terme municipal de Torroella de Montgrí

Aquesta reserva natural inicia el perímetre al sector de platja, al nord de la urbanització dels Griells, punt en el qual el PGOU estableix el límit del PEIN dels Aiguamolls del Baix Empordà. Continua en el sentit de les agulles del rellotge fins que, superat l'àmbit de l'equipament privat turístic (EPT) corresponent al càmping La Sirena, el perímetre arriba al carrer de les Salines i el voreja fins que enllaça amb el passeig marítim. En aquest punt, el polígon segueix el passeig marítim durant uns 90 m, tot excloent-lo, fins al punt més pròxim al mar, des d'on surt una línia perpendicular a la costa. Des d'aquest punt, el límit ressegueix la platja cap al sud fins que arriba una altra vegada al punt d'origen.

[Text suprimit]

[Text suprimit]

[Text suprimit]

P R E U S			
<i>Butlletí Oficial del Parlament de Catalunya</i>			
Subscripció anual (edició impresa o en microfitxa)	52,00	euros	
Número solt	1,60	euros	
<i>Diari de Sessions del Parlament de Catalunya</i>			
Subscripció anual (edició impresa o en microfitxa)	41,00	euros	IVA inclòs
Número solt	1,10	euros	
<i>Butlletí Oficial del Parlament de Catalunya i Diari de Sessions del Parlament de Catalunya</i>			
Subscripció conjunta (edició impresa o en microfitxa)	83,00	euros	

ISSN 0213-7798
Dipòsit legal: B-20.066-1980
Imprès a Multitext, SL • Barcelona

**Les publicacions oficials
també es poden consultar
a www.parlament.cat**

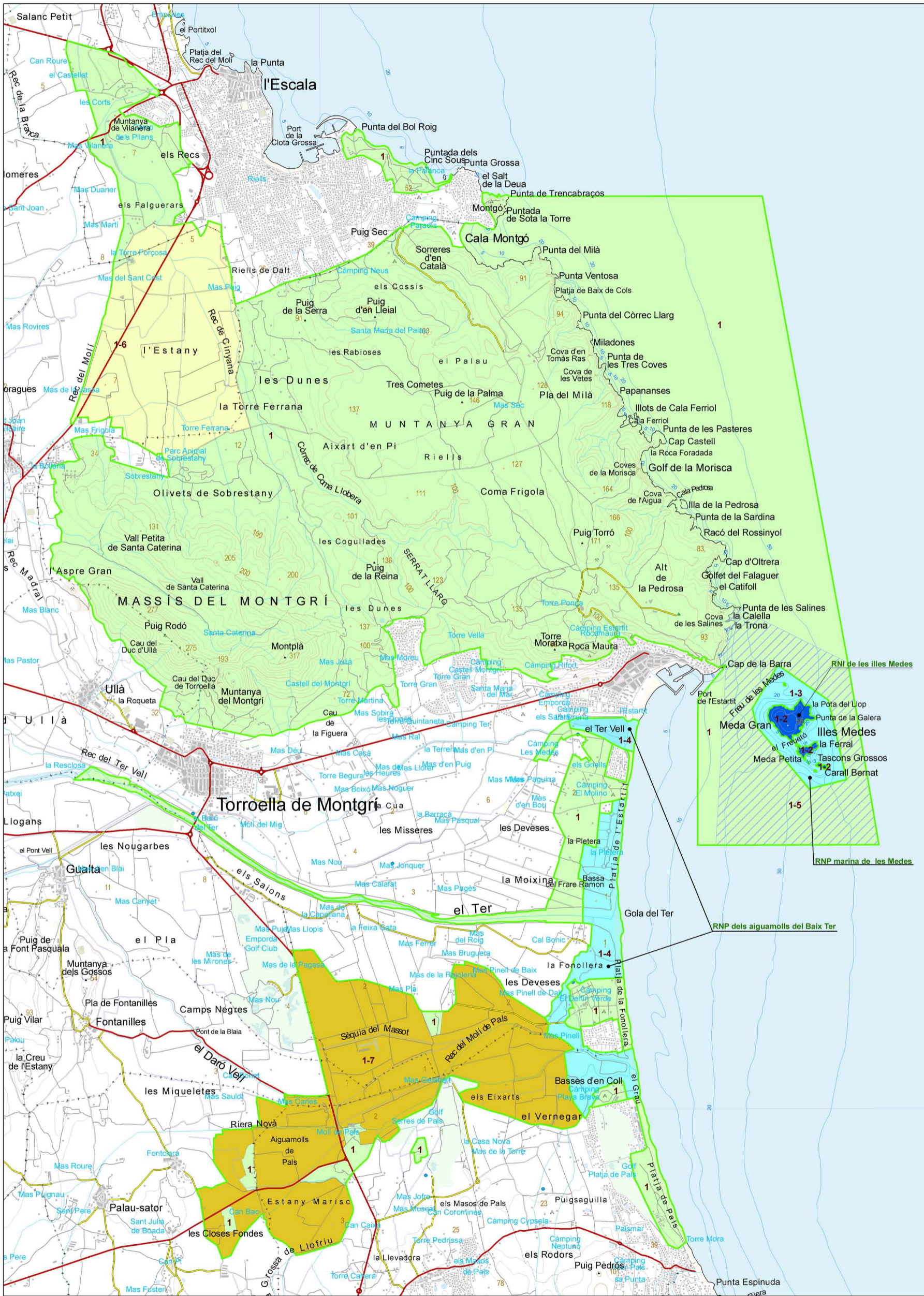

- Parc Natural del Montgrí, les Illes Medes i el Baix Ter (1)
 - Reserva natural integral de les Illes Medes (2)
 - Reserva natural parcial marina de les Medes (3)
 - Reserva natural parcial dels aiguamolls del Baix Ter (4)
 - Zona perifèrica de la RNP marina (5)
 - Àmbit de protecció dels espais agraris - Sector Estany de Bellcaire (6)
 - Àmbit de protecció dels espais agraris - Sector Arrossars de Pals (7)
- 0 500 1.000 1.500
metres

Projecte de Parc Natural del Montgrí, les Illes Medes i el Baix Ter

O-1 e. 1:25.000
Límits i figures de protecció (Topogràfic)

Generalitat de Catalunya
 Departament de Medi Ambient i Habitatge
 Direcció General del Medi Natural

Març 2010
 Sistema d'informació ambiental de Catalunya
 Cartografia de referència: Institut Cartogràfic de Catalunya