



# BUTLLETÍ OFICIAL DEL PARLAMENT DE CATALUNYA

XV legislatura · cinquè període · número 448 · dimarts 24 de març de 2026

## TAULA DE CONTINGUT

---

### 1. Tramitacions closes amb text aprovat o closes en la formulació

#### 1.25. Preguntes al Govern

##### 1.25.05. Preguntes orals en el Ple

Pregunta al Govern a respondre oralment en el Ple sobre les subvencions de la Generalitat

310-00383/15

Substanciació

11

Pregunta al Govern a respondre oralment en el Ple sobre l'acció de les delegacions del Govern a l'exterior

310-00384/15

Substanciació

11

Pregunta al Govern a respondre oralment en el Ple sobre la prevenció d'incendis als parcs naturals

310-00385/15

Substanciació

11

Pregunta al Govern a respondre oralment en el Ple sobre les polítiques hídriques i la gestió de l'aigua

310-00386/15

Substanciació

11

Pregunta al Govern a respondre oralment en el Ple sobre la situació de les prestacions socials

310-00387/15

Substanciació

11

Pregunta al Govern a respondre oralment en el Ple sobre les polítiques del Departament d'Agricultura, Ramaderia, Pesca i Alimentació per a garantir el relleu generacional al sector primari

310-00388/15

Substanciació

12

Pregunta al Govern a respondre oralment en el Ple sobre el projecte d'ampliació del Museu Nacional d'Art de Catalunya

310-00389/15

Substanciació

12

Pregunta al Govern a respondre oralment en el Ple sobre el Campus de Salut de Girona

310-00390/15

Substanciació

12

Pregunta al Govern a respondre oralment en el Ple sobre les polítiques de segregació i laïcitat de les institucions

310-00391/15

Substanciació

12

Pregunta al Govern a respondre oralment en el Ple sobre la situació del sistema educatiu

310-00392/15

Substanciació

12

Pregunta al Govern a respondre oralment en el Ple sobre la gestió del Departament d'Agricultura, Ramaderia, Pesca i Alimentació 310-00393/15 Substanciació	12
Pregunta al Govern a respondre oralment en el Ple sobre la situació de la mobilitat 310-00394/15 Substanciació	13
Pregunta al Govern a respondre oralment en el Ple sobre el dret a l'educació 310-00395/15 Substanciació	13
Pregunta al president de la Generalitat a respondre oralment en el Ple sobre el cost de la cobertura sanitària completa per a estrangers anunciada pel president del Govern de l'Estat 317-00233/15 Substanciació	13
Pregunta al president de la Generalitat a respondre oralment en el Ple sobre el pla d'acollida «Catalunya, casa palestina» 317-00234/15 Substanciació	13
Pregunta al president de la Generalitat a respondre oralment en el Ple sobre la presumpta vinculació del president del Partit dels Socialistes de Catalunya amb la trama Koldo 317-00235/15 Substanciació	13
Pregunta al president de la Generalitat a respondre oralment en el Ple sobre la valoració que fa de l'acord de retirar els pressupostos per a continuar la negociació i poder-los aprovar 317-00236/15 Substanciació	14
Pregunta al president de la Generalitat a respondre oralment en el Ple sobre la convocatòria del grup de treball per a concretar les mesures per a pal·liar les conseqüències economicosocials de la guerra a l'Iran 317-00237/15 Substanciació	14
Pregunta al president de la Generalitat a respondre oralment en el Ple sobre la interrupció de la tramitació dels pressupostos per a garantir el compliment dels acords d'investidura i donar continuïtat a la legislatura 317-00238/15 Substanciació	14
Pregunta al president de la Generalitat a respondre oralment en el Ple sobre la retirada dels pressupostos i la inestabilitat del país 317-00239/15 Substanciació	14
Pregunta al president de la Generalitat a respondre oralment en el Ple sobre la retirada dels pressupostos i sobre si considera que compleix les seves promeses d'estabilitat i bon govern 317-00240/15 Substanciació	14
<b>1.25.15. Preguntes per escrit</b>	
Pregunta al Govern a respondre per escrit sobre el correu electrònic enviat pel Departament d'Educació i Formació Professional als centres educatius amb relació a possibles accions de solidaritat amb Palestina per part dels centres 314-05793/15 Resposta del Govern	15
Pregunta al Govern a respondre per escrit sobre el programa Catalunya Talent Bridge 314-05997/15 Resposta del Govern	16

Pregunta al Govern a respondre per escrit sobre la valoració del conseller de Política Lingüística de l'ús del castellà en el discurs del president a la inauguració del fòrum World in Progress Barcelona i el compliment del Pacte Nacional per la Llengua 314-06086/15 Resposta del Govern	20
Pregunta al Govern a respondre per escrit sobre el cost de la campanya <i>El pla de govern al territori</i> amb una furgoneta itinerant 314-06131/15 Resposta del Govern	22
Pregunta al Govern a respondre per escrit sobre el manteniment i l'ús de les instal·lacions esportives de l'Institut Joan Oró, de Lleida, i d'altres centres educatius 314-06135/15 Resposta del Govern	22
Pregunta al Govern a respondre per escrit sobre els contractes dels serveis de comunicació del Departament de la Presidència del 12 d'agost de 2024 ençà 314-06188/15 Resposta del Govern	23
Pregunta al Govern a respondre per escrit sobre els abocaments de purins sense control i la presència de nitrats al sòl i les aigües freàtiques de Gallecs 314-06234/15 Resposta del Govern	24
Pregunta al Govern a respondre per escrit sobre l'impuls de la pràctica d'activitats esportives al pantà de Foix 314-06416/15 Resposta del Govern	25
Pregunta al Govern a respondre per escrit sobre els criteris del Departament d'Educació i Formació Professional per a determinar la necessitat de vetlladors o professionals d'atenció educativa en els casos d'alumnes amb discapacitats greus o necessitats educatives especials 314-06437/15 Resposta del Govern	26
Pregunta al Govern a respondre per escrit sobre el Pla nacional de prevenció de les violències masclistes 314-06459/15 Resposta del Govern	28
Pregunta al Govern a respondre per escrit sobre el Pla estratègic de mobilitat i gènere a Catalunya 314-06462/15 Resposta del Govern	31
Pregunta al Govern a respondre per escrit sobre la renovació de la instal·lació de la calefacció de l'Institut Joan Mercader, d'Igualada 314-06465/15 Resposta del Govern	34
Pregunta al Govern a respondre per escrit sobre la previsió d'execució del nou institut La Riera, a Badalona 314-06487/15 Resposta del Govern	35
Pregunta al Govern a respondre per escrit sobre el projecte Idiada 2 314-06493/15 Resposta del Govern	35
Pregunta al Govern a respondre per escrit sobre la denúncia presentada per Acció Cassandra contra l'Hospital General de Granollers per un presumpte cas de discriminació lingüística 314-06498/15 Resposta del Govern	37
Pregunta al Govern a respondre per escrit sobre els casos d'ictus isquèmic tractats amb trombectomia mecànica en el període 2022- 2025 314-06503/15 Resposta del Govern	38

Pregunta al Govern a respondre per escrit sobre el motiu pel qual s'ha prioritzat la intervenció de la Unitat Militar d'Emergències per a contenir el brot de pesta porcina africana 314-06504/15 Resposta del Govern	41
Pregunta al Govern a respondre per escrit sobre les reunions de diverses comissions interdepartamentals en què participa el Departament d'Igualtat i Feminisme 314-06539/15 Resposta del Govern	42
Pregunta al Govern a respondre per escrit sobre la valoració que fa el conseller de Política Lingüística de l'anunci de l'Ajuntament de Barcelona d'atorgar una beca literària a un autor llatinoamericà 314-06543/15 Resposta del Govern	45
Pregunta al Govern a respondre per escrit sobre la valoració que fa la consellera de Cultura de l'anunci de l'Ajuntament de Barcelona d'atorgar una beca literària a un autor llatinoamericà 314-06544/15 Resposta del Govern	47
Pregunta al Govern a respondre per escrit sobre el reforç de personal sanitari i de recursos assistencials ateses les previsions de l'impacte de la grip 314-06550/15 Resposta del Govern	49
Pregunta al Govern a respondre per escrit sobre les previsions del Departament de Salut per a la temporada de grip 314-06551/15 Resposta del Govern	52
Pregunta al Govern a respondre per escrit sobre el reforç previst als centres d'atenció primària i als serveis d'urgències hospitalàries per a evitar el col·lapse assistencial durant el període de Nadal 314-06552/15 Resposta del Govern	52
Pregunta al Govern a respondre per escrit sobre l'evolució de les xifres de vacunació contra la grip entre el 2024 i el 2025 314-06553/15 Resposta del Govern	53
Pregunta al Govern a respondre per escrit sobre l'activació del Pla integral d'urgències de Catalunya amb motiu de l'augment de casos de grip 314-06554/15 Resposta del Govern	53
Pregunta al Govern a respondre per escrit sobre les mesures addicionals per a reforçar l'atenció primària, les urgències hospitalàries i altres dispositius arran de l'anticipació de la temporada de grip 314-06555/15 Resposta del Govern	53
Pregunta al Govern a respondre per escrit sobre les millores en les campanyes de sensibilització sobre la vacunació contra la grip fetes durant el 2025 314-06556/15 Resposta del Govern	53
Pregunta al Govern a respondre per escrit sobre la valoració de la situació i l'efectivitat de les mesures aplicades arran de les denúncies del personal sanitari relatives a col·lapse i manca d'espais i personal 314-06558/15 Resposta del Govern	54
Pregunta al Govern a respondre per escrit sobre les mesures per a evitar la saturació a les dependències d'urgències hospitalàries i els mecanismes addicionals de derivació o ampliació 314-06559/15 Resposta del Govern	56

Pregunta al Govern a respondre per escrit sobre el cost de les conferències del president de la Generalitat a diverses ciutats de l'Estat 314-06560/15 Resposta del Govern	56
Pregunta al Govern a respondre per escrit sobre el desplegament de bucles magnètics en equipaments públics finançats pel Departament de Drets Socials i Inclusió per a garantir l'accessibilitat de les persones sordes 314-06571/15 Resposta del Govern	57
Pregunta al Govern a respondre per escrit sobre l'activació del Pla integral d'urgències de Catalunya 314-06575/15 Resposta del Govern	57
Pregunta al Govern a respondre per escrit sobre el programa Apropa Cultura 314-06577/15 Resposta del Govern	59
Pregunta al Govern a respondre per escrit sobre la resolució del Departament de Cultura d'autorització de la intervenció arqueològica preventiva de tractament de restes arqueològiques no extretes al Seminari Vell i la plaça de Maria Àngels Anglada, de Vic 314-06579/15 Resposta del Govern	60
Pregunta al Govern a respondre per escrit sobre el desplegament dels serveis territorials de l'àmbit de justícia i memòria democràtica a l'Alt Pirineu i Aran 314-06608/15 Resposta del Govern	63
Pregunta al Govern a respondre per escrit sobre les mesures per a evitar el bloqueig en la gestió interna del Consorci per a l'Explotació del Laboratori de Llum Sincrotró 314-06619/15 Resposta del Govern	64
Pregunta al Govern a respondre per escrit sobre el nombre d'inscrits al Cens d'artistes de Catalunya i al Cens de professionals d'oficis connexos a l'artista i altres professionals de la cultura de Catalunya 314-06677/15 Resposta del Govern	65
Pregunta al Govern a respondre per escrit sobre els plans de control i prevenció dels efectes de les malalties i patologies originades per la contaminació de l'aire, especialment en la població infantil 314-06678/15 Resposta del Govern	69
Pregunta al Govern a respondre per escrit sobre la disponibilitat i l'administració de la vacuna contra l'herpes zòster 314-06776/15 Resposta del Govern	70

### **3. Tramitacions en curs**

#### **3.25. Preguntes al Govern**

##### **3.25.05. Preguntes orals en el Ple**

Pregunta al Govern a respondre oralment en el Ple sobre les subvencions de la Generalitat 310-00383/15 Anunci: Joan Garriga Doménech, del GP VOX	72
Pregunta al Govern a respondre oralment en el Ple sobre l'acció de les delegacions del Govern a l'exterior 310-00384/15 Anunci: Juan Fernández Benítez, del GP PPC	72
Pregunta al Govern a respondre oralment en el Ple sobre la prevenció d'incendis als parcs naturals 310-00385/15 Anunci: Núria Lozano Montoya, del GP Comuns	72

<b>Pregunta al Govern a respondre oralment en el Ple sobre les polítiques hídriques i la gestió de l'aigua</b> 310-00386/15 Anunci: Ester Capella i Farré, del GP ERC	73
<b>Pregunta al Govern a respondre oralment en el Ple sobre la situació de les prestacions socials</b> 310-00387/15 Anunci: Ester Capella i Farré, del GP ERC	73
<b>Pregunta al Govern a respondre oralment en el Ple sobre les polítiques del Departament d'Agricultura, Ramaderia, Pesca i Alimentació per a garantir el relleu generacional al sector primari</b> 310-00388/15 Anunci: Elena Díaz Torrevejano, del GP PSC-Units	74
<b>Pregunta al Govern a respondre oralment en el Ple sobre el projecte d'ampliació del Museu Nacional d'Art de Catalunya</b> 310-00389/15 Anunci: Elena Díaz Torrevejano, del GP PSC-Units	74
<b>Pregunta al Govern a respondre oralment en el Ple sobre el Campus de Salut de Girona</b> 310-00390/15 Anunci: Elena Díaz Torrevejano, del GP PSC-Units	74
<b>Pregunta al Govern a respondre oralment en el Ple sobre les polítiques de segregació i laïcitat de les institucions</b> 310-00391/15 Anunci: Sílvia Orriols Serra, del G Mixt	75
<b>Pregunta al Govern a respondre oralment en el Ple sobre la situació del sistema educatiu</b> 310-00392/15 Anunci: Salvador Vergés i Tejero, del GP Junts	75
<b>Pregunta al Govern a respondre oralment en el Ple sobre la gestió del Departament d'Agricultura, Ramaderia, Pesca i Alimentació</b> 310-00393/15 Anunci: Salvador Vergés i Tejero, del GP Junts	75
<b>Pregunta al Govern a respondre oralment en el Ple sobre la situació de la mobilitat</b> 310-00394/15 Anunci: Salvador Vergés i Tejero, del GP Junts	76
<b>Pregunta al Govern a respondre oralment en el Ple sobre el dret a l'educació</b> 310-00395/15 Anunci: GP CUP-DT, Maria Pilar Castillejo Medina, del GP CUP-DT	76
<b>Pregunta al president de la Generalitat a respondre oralment en el Ple sobre la situació política</b> 317-00233/15 Anunci: Ignacio Garriga Vaz de Concicao, del GP VOX	77
<b>Pregunta al president de la Generalitat a respondre oralment en el Ple sobre la situació política</b> 317-00234/15 Anunci: Sílvia Orriols Serra, del G Mixt	77
<b>Pregunta al president de la Generalitat a respondre oralment en el Ple sobre la situació política</b> 317-00235/15 Anunci: Alejandro Fernández Álvarez, del GP PPC	77
<b>Pregunta al president de la Generalitat a respondre oralment en el Ple sobre la situació política</b> 317-00236/15 Anunci: Elena Díaz Torrevejano, del GP PSC-Units	78
<b>Pregunta al president de la Generalitat a respondre oralment en el Ple sobre la situació política</b> 317-00237/15 Anunci: Jéssica Albiach Satorres, del GP Comuns	78

Pregunta al president de la Generalitat a respondre oralment en el Ple sobre els darrers esdeveniments polítics 317-00238/15 Anunci: Ester Capella i Farré, del GP ERC	79
Pregunta al president de la Generalitat a respondre oralment en el Ple sobre els darrers esdeveniments polítics 317-00239/15 Anunci: Salvador Vergés i Tejero, del GP Junts	79
Pregunta al president de la Generalitat a respondre oralment en el Ple sobre la situació política 317-00240/15 Anunci: Dani Cornellà Detrell, del GP CUP-DT	79
<b>3.25.15. Preguntes per escrit</b>	
Pregunta al Govern a respondre per escrit sobre l'ampliació de les freqüències de la línia d'autobús 849 314-07177/15 Formulació: Ester Capella i Farré, juntament amb dues altres diputades del GP ERC	80
Pregunta al Govern a respondre per escrit sobre les incidències i les mancances del servei de la línia d'autobús Exprés.cat e5 314-07178/15 Formulació: Ester Capella i Farré, juntament amb dos altres diputats del GP ERC	81
Pregunta al Govern a respondre per escrit sobre la valoració que fa el conseller d'Unió Europea i Acció Exterior de l'exposició <i>PolsXtrems. El teu gimnàs per entrenar el pensament crític</i> i la vinculació de la necessitat d'aprendre el català amb els discursos d'odi 314-07179/15 Formulació: Francesc de Dalmasas i Thió, del GP Junts	82
Pregunta al Govern a respondre per escrit sobre l'exposició <i>PolsXtrems. El teu gimnàs per entrenar el pensament crític</i> 314-07180/15 Formulació: Glòria Freixa i Vilardell, del GP Junts	82
Pregunta al Govern a respondre per escrit sobre la valoració que fa el conseller de Política Lingüística de l'exposició <i>PolsXtrems. El teu gimnàs per entrenar el pensament crític</i> i la vinculació de la necessitat d'aprendre el català amb els discursos d'odi 314-07181/15 Formulació: Carme Renedo i Puig, del GP Junts	83
Pregunta al Govern a respondre per escrit sobre l'anunci de posar guàrdies civils per a fer de tiradors d'elit davant la pesta porcina africana 314-07182/15 Formulació: Dani Cornellà Detrell, del GP CUP-DT	84
Pregunta al Govern a respondre per escrit sobre els procediments d'expulsió de persones amb situació de vulnerabilitat psicològica o psiquiàtrica 314-07183/15 Formulació: Dani Cornellà Detrell, del GP CUP-DT	84
Pregunta al Govern a respondre per escrit sobre el projecte de construcció de l'edifici de la nova àrea bàsica de salut de Guissona 314-07184/15 Formulació: Jordi Fàbrega i Sabaté, del GP Junts	85
Pregunta al Govern a respondre per escrit sobre el Pla de prevenció de la conducta suïcida de Catalunya 2021-2025 314-07185/15 Formulació: Jordi Fàbrega i Sabaté, del GP Junts	86
Pregunta al Govern a respondre per escrit sobre les persones sense llar que han mort a Badalona el 2026 314-07186/15 Formulació: Maria Pilar Castillejo Medina, del GP CUP-DT	87
Pregunta al Govern a respondre per escrit sobre les incidències als serveis de rodalia, regionals i mitjana distància entre el 2 i el 8 de març 314-07187/15 Formulació: Ester Capella i Farré, del GP ERC	88

<b>Pregunta al Govern a respondre per escrit sobre la reducció de freqüències ferroviàries durant les obres de la línia R2 Sud</b> 314-07188/15 Formulació: Carles Campuzano i Canadés, del GP ERC	88
<b>Pregunta al Govern a respondre per escrit sobre el projecte de construcció del nou institut de Sils</b> 314-07189/15 Formulació: Anna Erra i Solà, del GP Junts	89
<b>Pregunta al Govern a respondre per escrit sobre el Protocol de comunicacions entre la Policia de la Generalitat - Mossos d'Esquadra i el Cos d'Agents Rurals</b> 314-07190/15 Formulació: Xavier Pellicer Pareja, del GP CUP-DT	89
<b>Pregunta al Govern a respondre per escrit sobre l'actuació policial durant la manifestació del 7 de març al barri de la Barceloneta, de Barcelona</b> 314-07191/15 Formulació: David Cid Colomer, juntament amb un altre diputat del GP Comuns	91
<b>Pregunta al Govern a respondre per escrit sobre la manca de transparència en les informacions relatives a les limitacions de velocitat a la xarxa de Rodalies de Catalunya</b> 314-07192/15 Formulació: Judith Toronjo i Nofuentes, del GP Junts	92
<b>Pregunta al Govern a respondre per escrit sobre les línies d'actuació amb relació al Pla de xoc i de control del coipú</b> 314-07193/15 Formulació: Jordi Munell i Garcia, del GP Junts	92
<b>Pregunta al Govern a respondre per escrit sobre la desinversió d'Acuamed a Catalunya</b> 314-07194/15 Formulació: Jordi Munell i Garcia, del GP Junts	93
<b>Pregunta al Govern a respondre per escrit sobre la denúncia pels presumptes delictes de prevaricació administrativa, malversació de cabals públics i nomenaments il·legals en el sistema penitenciari</b> 314-07195/15 Formulació: Sergio Macián de Greef, del GP VOX	93
<b>Pregunta al Govern a respondre per escrit sobre la publicació de l'Ordre de vedes</b> 314-07196/15 Formulació: Jeannine Abella i Chica, del GP Junts	95
<b>Pregunta al Govern a respondre per escrit sobre la participació de tiradors de la Guàrdia Civil per a abatre senglars per a combatre la pesta porcina africana</b> 314-07197/15 Formulació: Laia Cañiguerol Olivé, juntament amb una altra diputada del GP ERC	95
<b>Pregunta al Govern a respondre per escrit sobre les actuacions previstes per a reduir el risc de desbordament del riu Congost a Aiguafreda</b> 314-07198/15 Formulació: Anna Erra i Solà, del GP Junts	96
<b>Pregunta al Govern a respondre per escrit sobre el calendari previst per a l'aplicació de mesures d'aïllament acústic a la carretera C-17 a Aiguafreda</b> 314-07199/15 Formulació: Anna Erra i Solà, del GP Junts	96
<b>Pregunta al Govern a respondre per escrit sobre l'execució del projecte de construcció de la depuradora de Perafita</b> 314-07200/15 Formulació: Anna Erra i Solà, del GP Junts	97
<b>Pregunta al Govern a respondre per escrit sobre el projecte de construcció del nou institut de Sils</b> 314-07201/15 Formulació: Jéssica Albiach Satorres, del GP Comuns	97
<b>Pregunta al Govern a respondre per escrit sobre la saturació de la línia d'autobús e5 entre Igualada i Barcelona</b> 314-07202/15 Formulació: Montse Ortiz i Martí, del GP Junts	98

<b>Pregunta al Govern a respondre per escrit sobre els rètols en castellà a la xarxa viària</b> 314-07203/15 Formulació: Judith Toronjo i Nofuentes, juntament amb una altra diputada del GP Junts	100
<b>Pregunta al Govern a respondre per escrit sobre el comitè tècnic per a abordar la viabilitat de la línia R1 de Rodalies de Catalunya davant el canvi climàtic</b> 314-07204/15 Formulació: Judith Toronjo i Nofuentes, del GP Junts	100
<b>Pregunta al Govern a respondre per escrit sobre la continuïtat del transport escolar i el garantiment del suport al servei d'interpretació en llengua de signes per al proper curs a l'escola L'Escoleta, de Bellaterra</b> 314-07205/15 Formulació: Anna Erra i Solà, del GP Junts	101
<b>Pregunta al Govern a respondre per escrit sobre la incidència informàtica que va provocar una interrupció en el sistema d'accés a les dades públiques de subvencions de la Generalitat</b> 314-07206/15 Formulació: Glòria Freixa i Vilardell, del GP Junts	102
<b>Pregunta al Govern a respondre per escrit sobre el nombre d'expedients sancionadors iniciats per incompliment dels límits dels preus del lloguer des de l'entrada en vigor del règim sancionador</b> 314-07207/15 Formulació: Mònica Lora Cisquer, del GP VOX	102
<b>Pregunta al Govern a respondre per escrit sobre la creació d'un grup d'experts per a enfortir el català a la universitat i la recerca</b> 314-07208/15 Formulació: Júlia Calvet Puig, del GP VOX	103
<b>Pregunta al Govern a respondre per escrit sobre el projecte de construcció d'una central hidroelèctrica a l'embassament de la Llosa del Cavall</b> 314-07209/15 Formulació: Dani Cornellà Detrell, del GP CUP-DT	104
<b>Pregunta al Govern a respondre per escrit sobre les pròrrogues de justificació de la subvenció atorgada a l'empresa La Sentiu Bioenergy</b> 314-07210/15 Formulació: Dani Cornellà Detrell, del GP CUP-DT	104
<b>Pregunta al Govern a respondre per escrit sobre el nombre de persones infectades per la grip porcina el 2026</b> 314-07211/15 Formulació: Montserrat Berenguer Messeguer, del GP PPC	105
<b>Pregunta al Govern a respondre per escrit sobre si tenen relació les persones afectades per la grip porcina amb els treballs de contacte directe en explotacions porcines</b> 314-07212/15 Formulació: Montserrat Berenguer Messeguer, del GP PPC	105
<b>Pregunta al Govern a respondre per escrit sobre la comunicació a l'Organització Mundial de la Salut dels casos de grip porcina i la resposta donada per aquest organisme</b> 314-07213/15 Formulació: Montserrat Berenguer Messeguer, del GP PPC	105
<b>Pregunta al Govern a respondre per escrit sobre la transferència a humans del virus H1N1</b> 314-07214/15 Formulació: Montserrat Berenguer Messeguer, del GP PPC	106
<b>Pregunta al Govern a respondre per escrit sobre el treball que duu a terme el Departament de Salut davant dels contagis de grip porcina</b> 314-07215/15 Formulació: Montserrat Berenguer Messeguer, del GP PPC	106
<b>Pregunta al Govern a respondre per escrit sobre el treball que duu a terme el Departament d'Agricultura, Ramaderia, Pesca i Alimentació davant dels contagis de grip porcina</b> 314-07216/15 Formulació: Montserrat Berenguer Messeguer, del GP PPC	107

<b>Pregunta al Govern a respondre per escrit sobre el manteniment de la línia directa d'autobús entre Gandesa i Barcelona un cop es normalitzi el servei de Rodalies de Catalunya</b> 314-07217/15 Formulació: Irene Negre i Estorach, del GP Junts	107
<b>Pregunta al Govern a respondre per escrit sobre el tancament del túnel ferroviari de Rubí</b> 314-07218/15 Formulació: Judith Toronjo i Nofuentes, del GP Junts	108
<b>Pregunta al Govern a respondre per escrit sobre la situació del dispensari de Can Sant Joan, a Montcada i Reixac</b> 314-07219/15 Formulació: David Cid Colomer, del GP Comuns	109
<b>Pregunta al Govern a respondre per escrit sobre el web de la plataforma Dignitat a les Vies per a consultar les limitacions temporals de velocitat a la xarxa ferroviària i el seu bloqueig per part d'Adif</b> 314-07220/15 Formulació: Dani Cornellà Detrell, del GP CUP-DT	110
<b>Pregunta al Govern a respondre per escrit sobre el calendari previst per al desplegament de l'eix Transversal Ferroviari</b> 314-07221/15 Formulació: Montse Ortiz i Martí, del GP Junts	111
<b>Pregunta al Govern a respondre per escrit sobre l'estat del projecte constructiu de soterrament de les vies entre els carrers de Josep Umbert i d'Agustí Vinyamata de Granollers</b> 314-07222/15 Formulació: Montse Ortiz i Martí, del GP Junts	112
<b>Pregunta al Govern a respondre per escrit sobre el servei ferroviari a Granollers i l'actualització de l'estudi de viabilitat del tren orbital</b> 314-07223/15 Formulació: Montse Ortiz i Martí, del GP Junts	113
<b>Pregunta al Govern a respondre per escrit sobre la retirada del monument franquista situat al riu Ebre, a Tortosa</b> 314-07224/15 Formulació: Maria Pilar Castillejo Medina, del GP CUP-DT	114

Aquesta publicació és impresa en paper ecològic (definició europea ECF), en compliment del que estableix la Resolució 124/III del Parlament, sobre la utilització del paper reciclat en el Parlament i en els departaments de la Generalitat, adoptada el 30 d'abril de 1990.

Els documents publicats en el *Butlletí Oficial del Parlament de Catalunya* (BOPC) són una reproducció fidel dels documents originals presentats al Registre General del Parlament.

La numeració del BOPC no està necessàriament vinculada a una sola data.

Imprès al Parlament

ISSN: 0213-7798

DL: B-20.066-1980

[www.parlament.cat](http://www.parlament.cat)

1. Tramitacions closes amb text aprovat o closes en la formulació

1.25. Preguntes al Govern

1.25.05. Preguntes orals en el Ple

**Pregunta al Govern a respondre oralment en el Ple sobre  
les subvencions de la Generalitat**

310-00383/15

SUBSTANCIACIÓ

Sessió 42, tinguda el 18.03.2026, DSPC-P 87.

---

**Pregunta al Govern a respondre oralment en el Ple sobre l'acció  
de les delegacions del Govern a l'exterior**

310-00384/15

SUBSTANCIACIÓ

Sessió 42, tinguda el 18.03.2026, DSPC-P 87.

---

**Pregunta al Govern a respondre oralment en el Ple sobre la prevenció  
d'incendis als parcs naturals**

310-00385/15

SUBSTANCIACIÓ

Sessió 42, tinguda el 18.03.2026, DSPC-P 87.

---

**Pregunta al Govern a respondre oralment en el Ple sobre  
les polítiques hídriques i la gestió de l'aigua**

310-00386/15

SUBSTANCIACIÓ

Sessió 42, tinguda el 18.03.2026, DSPC-P 87.

---

**Pregunta al Govern a respondre oralment en el Ple sobre la situació  
de les prestacions socials**

310-00387/15

SUBSTANCIACIÓ

Sessió 42, tinguda el 18.03.2026, DSPC-P 87.

---

**Pregunta al Govern a respondre oralment en el Ple sobre les polítiques del Departament d'Agricultura, Ramaderia, Pesca i Alimentació per a garantir el relleu generacional al sector primari**

310-00388/15

SUBSTANCIACIÓ

Sessió 42, tinguda el 18.03.2026, DSPC-P 87.

---

**Pregunta al Govern a respondre oralment en el Ple sobre el projecte d'ampliació del Museu Nacional d'Art de Catalunya**

310-00389/15

SUBSTANCIACIÓ

Sessió 42, tinguda el 18.03.2026, DSPC-P 87.

---

**Pregunta al Govern a respondre oralment en el Ple sobre el Campus de Salut de Girona**

310-00390/15

SUBSTANCIACIÓ

Sessió 42, tinguda el 18.03.2026, DSPC-P 87.

---

**Pregunta al Govern a respondre oralment en el Ple sobre les polítiques de segregació i laïcitat de les institucions**

310-00391/15

SUBSTANCIACIÓ

Sessió 42, tinguda el 18.03.2026, DSPC-P 87.

---

**Pregunta al Govern a respondre oralment en el Ple sobre la situació del sistema educatiu**

310-00392/15

SUBSTANCIACIÓ

Sessió 42, tinguda el 18.03.2026, DSPC-P 87.

---

**Pregunta al Govern a respondre oralment en el Ple sobre la gestió del Departament d'Agricultura, Ramaderia, Pesca i Alimentació**

310-00393/15

SUBSTANCIACIÓ

Sessió 42, tinguda el 18.03.2026, DSPC-P 87.

---

**Pregunta al Govern a respondre oralment en el Ple sobre la situació de la mobilitat**

310-00394/15

SUBSTANCIACIÓ

Sessió 42, tinguda el 18.03.2026, DSPC-P 87.

---

**Pregunta al Govern a respondre oralment en el Ple sobre el dret a l'educació**

310-00395/15

SUBSTANCIACIÓ

Sessió 42, tinguda el 18.03.2026, DSPC-P 87.

---

**Pregunta al president de la Generalitat a respondre oralment en el Ple sobre el cost de la cobertura sanitària completa per a estrangers anunciada pel president del Govern de l'Estat**

317-00233/15

SUBSTANCIACIÓ

Sessió 42, tinguda el 18.03.2026, DSPC-P 87.

---

**Pregunta al president de la Generalitat a respondre oralment en el Ple sobre el pla d'acollida «Catalunya, casa palestina»**

317-00234/15

SUBSTANCIACIÓ

Sessió 42, tinguda el 18.03.2026, DSPC-P 87.

---

**Pregunta al president de la Generalitat a respondre oralment en el Ple sobre la presumpta vinculació del president del Partit dels Socialistes de Catalunya amb la trama Koldo**

317-00235/15

SUBSTANCIACIÓ

Sessió 42, tinguda el 18.03.2026, DSPC-P 87.

---

**Pregunta al president de la Generalitat a respondre oralment en el Ple sobre la valoració que fa de l'acord de retirar els pressupostos per a continuar la negociació i poder-los aprovar**

317-00236/15

SUBSTANCIACIÓ

Sessió 42, tinguda el 18.03.2026, DSPC-P 87.

---

**Pregunta al president de la Generalitat a respondre oralment en el Ple sobre la convocatòria del grup de treball per a concretar les mesures per a pal·liar les conseqüències economicosocials de la guerra a l'Iran**

317-00237/15

SUBSTANCIACIÓ

Sessió 42, tinguda el 18.03.2026, DSPC-P 87.

---

**Pregunta al president de la Generalitat a respondre oralment en el Ple sobre la interrupció de la tramitació dels pressupostos per a garantir el compliment dels acords d'investidura i donar continuïtat a la legislatura**

317-00238/15

SUBSTANCIACIÓ

Sessió 42, tinguda el 18.03.2026, DSPC-P 87.

---

**Pregunta al president de la Generalitat a respondre oralment en el Ple sobre la retirada dels pressupostos i la inestabilitat del país**

317-00239/15

SUBSTANCIACIÓ

Sessió 42, tinguda el 18.03.2026, DSPC-P 87.

---

**Pregunta al president de la Generalitat a respondre oralment en el Ple sobre la retirada dels pressupostos i sobre si considera que compleix les seves promeses d'estabilitat i bon govern**

317-00240/15

SUBSTANCIACIÓ

Sessió 42, tinguda el 18.03.2026, DSPC-P 87.

---

**Pregunta al Govern a respondre per escrit sobre el correu electrònic enviat pel Departament d'Educació i Formació Professional als centres educatius amb relació a possibles accions de solidaritat amb Palestina per part dels centres**

314-05793/15

Proponent: Irene Aragonès Gràcia, juntament amb un altre diputat del GP ERC

**RESPOSTA DEL GOVERN**

Reg. 81500 / Admissió a tràmit: Mesa del Parlament, 17.03.2026

**A la Mesa del Parlament**

D'acord amb el que estableix l'article 166 del Reglament del Parlament de Catalunya, i per tal de donar resposta a la pregunta parlamentària 314-05793/15 us informo del següent:

Davant d'alguns dubtes formulats per diferents direccions, el Departament d'Educació i Formació Professional va enviar un escrit informant dels drets i deures tant del personal del centre com dels alumnes. En cap cas aquest escrit s'ha d'interpretar com una pressió per no participar en l'aturada, sinó com un recordatori de les competències directives per garantir els drets i els deures de tots els membres de la comunitat educativa.

El marc normatiu està explicitat en el Decret 155/2010, de 2 de novembre, de la direcció dels centres educatius públics i del personal directiu professional docent que estableix que, en tant que autoritat pública, en l'exercici de les seves funcions, la direcció és també autoritat competent per defensar l'interès superior de l'infant. Així mateix, exerceix les funcions en relació amb la comunitat escolar, d'organització i funcionament, i de cap de personal del centre.

És competència de la direcció dels centres recollir a les Normes d'Organització i funcionament del centre (NOFC) les modalitats organitzatives per garantir el dret d'expressió dels treballadors i alhora facilitar l'oferta educativa ordinària regulada per l'Ordre EDF/72/2025. Aquesta Ordre estableix, entre altres aspectes, l'horari dels diferents ensenyaments.

Així mateix, l'horari del centre educatiu ha de respondre a criteris pedagògics que es recullen en el projecte educatiu i a les prioritats que s'estableixen en la programació general anual. Les decisions sobre l'organització i la distribució del temps han de garantir la coherència de l'acció educativa i contribuir a millorar-ne els resultats.

La planificació de les activitats del centre al llarg del curs escolar s'aprova i s'avalua dins la programació general anual per part del Consell Escolar. Per tant, els centres educatius de Catalunya, en el marc de la seva autonomia organitzativa i curricular poden tractar temes d'actualitat en el marc de què especifica la Llei d'Educació de Catalunya, tant a l'article 3, relatiu al Dret a una educació integral com al 29, sobre els drets i deures dels mestres i professors en l'exercici de la funció docent.

Pel que fa al deure d'assistència a classe i al dret de reunió dels alumnes, aquest es regula a l'article 24.2 del Decret 102/2010, d'autonomia de centres.

Barcelona, 9 de març de 2026

Esther Niubó Cidoncha, consellera d'Educació i Formació Professional

Per encàrrec de despatx (Decret 14/2026, de 29 de gener, DOGC núm. 9595, de 2.2.2026), Albert Dalmau Miranda, conseller de la Presidència

## **Pregunta al Govern a respondre per escrit sobre el programa Catalunya Talent Bridge**

314-05997/15

Proponent: Mar Besses Casanovas, del GP ERC

### **RESPOSTA DEL GOVERN**

Reg. 82091 / Admissió a tràmit: Mesa del Parlament, 17.03.2026

#### **A la Mesa del Parlament**

D'acord amb el que estableix l'article 166 del Reglament del Parlament de Catalunya, i per tal de donar resposta a la pregunta parlamentària 314-05997/15 us informo del següent:

El Programa Catalunya Talent Bridge és una iniciativa del Govern de Catalunya que neix amb la missió de donar suport a la comunitat científica i acadèmica que es troba avui en dia als Estats Units d'Amèrica (EUA) per ajudar a garantir la continuïtat de la seva activitat i reforçar, alhora, la seva presència en l'àmbit científic internacional des de Catalunya.

El Programa, aprovat per l'Acord GOV/135/2025, de 20 de maig, pel qual s'aprova el Programa d'atracció de talent investigador dels Estats Units amb una trajectòria excel·lent i prestigi internacional, permetrà la incorporació de personal investigador d'alt nivell que actualment desenvolupa la seva activitat als Estats Units.

El personal investigador acollit podrà desenvolupar la seva activitat a les 12 universitats catalanes, els 42 centres CERCA i les 3 infraestructures científiques i tècniques singulars: el Sincrotró Alaba, el Barcelona Supercomputing Center - Centre Nacional de Supercomputació i el Centre Nacional d'Anàlisi Genòmica.

Catalunya Talent Bridge s'inscriu dins de l'estratègia del Govern per reforçar la competitivitat internacional del sistema de recerca català i assolir l'objectiu de situar el país entre les 50 regions més innovadores d'Europa l'any 2030.

Amb aquest programa, Catalunya referma el seu compromís amb el coneixement, la recerca de qualitat i la col·laboració internacional.

Quant a la primera pregunta, la incorporació de personal investigador s'estructura en diverses modalitats:

- Reserva de places extraordinàries en programes existents com ICREA i Pla Serra Húnter.
- Modalitat Beatriu de Pinós (BP TB) per a la contractació de personal postdoctoral
- Modalitat per a la contractació de personal investigador per a centres CERCA (CERCA TB)

Els mecanismes previstos per a l'execució del Programa són:

– Modificació de les bases reguladores dels programes existents per incloure-hi una línia extraordinària específica per a personal investigador procedent dels Estats Units (EUA) quan sigui possible, o bé generar noves bases reguladores que regeixin les convocatòries Catalunya Talent Bridge per a incorporar personal investigador provinent dels Estats Units en les convocatòries que no puguin anar a la par que l'ordinària.

– Assignació de places de nova creació reservades amb requisits específics, com ara residència mínima prèvia als EUA.

– Inclusió de «paquets d'acollida» específics per a cada programa (quantitat per investigador), un instrument essencial per a facilitar la incorporació de talent internacional en el sistema de recerca de Catalunya. Estan dissenyats per assegurar que el personal investigador seleccionat tingui els recursos i el suport necessari per a desenvolupar la seva activitat de manera efectiva i integrar-se ràpidament a l'ecosistema de recerca i coneixement català.

– Acord entre les universitats per incloure en el procés selectiu del Pla Serra Húnter Sènior la selecció i assignació de les places del Pla Serra Húnter - Catalunya Talent Bridge.

En relació amb la segona i tercera pregunta, l'import total serà de 28,8 M€, que s'executaran durant les anualitats 2026, 2027 i 2028.

Quant a les preguntes quatre, cinc, sis, set, vuit i nou, des de l'aprovació del programa, el Govern ha formalitzat el marc institucional i normatiu del programa Catalunya Talent Bridge mitjançant l'Acord GOV/135/2025, de 20 de maig, que defineix la finalitat del Catalunya Talent Bridge i en delimita el perímetre d'actuació.

Paral·lelament, s'han dut a terme accions de comunicació i difusió institucional del programa i del seu encaix dins de l'estratègia de competitivitat internacional del sistema català de recerca, a través de canals informatius del Departament i en espais de coordinació i seguiment del sistema (comissions, sessions informatives i fòrums sectorials), amb l'objectiu d'alinear expectatives i facilitar que els agents del sistema coneguin el marc d'implantació, xarxes socials del Departament de Recerca i Universitats i del Govern i als espais web institucionals del DREU.

Així mateix, el 21 de maig de 2025 va tenir lloc al Palau de la Generalitat l'acte de presentació del programa Catalunya Talent Bridge, encapçalat pel president de la Generalitat Salvador Illa, qui va destacar el caràcter prociència de la iniciativa, la qual permet reforçar el compromís del Govern de Catalunya a favor de la ciència i la investigació.

També s'ha comunicat en diferents actes, com ara a la cinquena comissió de seguiment del PN@SC, l'existència del Programa i les dades que consten a l'Acord GOV/135/2025, de 20 de maig, pel qual s'aprova el Programa d'atracció de talent investigador dels Estats Units amb una trajectòria excel·lent i prestigi internacional –Catalunya Talent Bridge–.

En aquesta primera fase del programa, les actuacions s'han concentrat sobretot en el disseny operatiu i la preparació del marc i dels mecanismes de desplegament, atès que una part del programa es vehicula a través dels programes consolidats ja existents referenciats anteriorment.

– ICREA és un programa impulsat per la Generalitat de Catalunya dirigit a atraure i retenir personal investigador d'alt nivell i excel·lència que desitgi desenvolupar la seva carrera en l'àmbit acadèmic i de recerca a Catalunya. ICREA ofereix contractes permanents per venir a treballar a Catalunya a investigadors d'arreu del món. Amb els anys, aquests llocs han arribat a ser sinònim d'excel·lència acadèmica a escala mundial.

Pel que fa a ICREA Talent Bridge, destinada a facilitar la incorporació al sistema català de recerca de personal investigador d'excel·lència que desenvolupa la seva activitat als Estats Units, cal destacar que el programa ja ha començat a donar els primers resultats tangibles. Concretament, durant l'any 2025 s'han iniciat els processos d'incorporació de dues persones investigadores de reconegut prestigi internacional, seleccionades d'acord amb els estàndards d'excel·lència propis del programa ICREA.

Aquestes primeres incorporacions, que actualment desenvolupen plenament la seva activitat com a investigadors ICREA a l'Institut Català de Paleontologia Miquel Crusafont (ICP-CERCA), evidencien la capacitat del programa per atraure talent científic d'alt nivell i reforcen el posicionament internacional del sistema català de coneixement, recerca, i innovació, alhora que consoliden l'ICREA Talent Bridge com un instrument estratègic per facilitar el retorn i la captació de lideratge científic.

Les persones investigadores incorporades són paleoantropòlegs de reconegut prestigi internacional. Pel que fa al perfil acadèmic i investigador de les persones incorporades:

Una de les persones investigadores incorporades va cursar els estudis de Biologia a la Universitat Autònoma de Barcelona i es va doctorar a l'Institut Català de Paleontologia Miquel Crusafont amb una recerca centrada en l'evolució funcional de la mà dels grans simis i els orígens del comportament humà complex. El 2010 va iniciar la seva etapa als Estats Units amb un postdoctorat a l'American Museum of Natural History de Nova York i, posteriorment, ha desenvolupat la seva carrera en institucions de referència com la Stony Brook University i la George Washington University. La seva trajectòria inclou publicacions en revistes científiques com Science, Nature Communications i PNAS, així com una sòlida xarxa internacional de col·laboracions.

L'altra persona investigadora incorporada està especialitzada en l'estudi del registre fòssil de l'evolució dels grans simis i dels humans, amb un enfocament particular en la forma i funció del sistema postcranial. Es va doctorar el 2013 en Anatomia Integrativa a la University of Missouri i ha desenvolupat la seva trajectòria acadèmica als Estats Units, amb estades postdoctorals i docents a la Stony Brook University, la George Washington University i la Howard University. El 2018 es va incorporar a l'American Museum of Natural History com a conservadora d'Antropologia Biològica i, el 2022, va assumir la direcció de la Divisió d'Antropologia com a professora amb plaça fixa. L'octubre de 2025 es va incorporar a l'ICP com a investigadora ICREA per liderar un nou grup de recerca sobre els orígens dels hominins.

L'Institut Català de Paleontologia Miquel Crusafont (ICP-CERCA) és un centre de recerca de referència internacional dedicat a la paleontologia de vertebrats i humana. Constituït com a fundació sense ànim de lucre i integrat al sistema CERCA, l'ICP té la Generalitat de Catalunya i la Universitat Autònoma de Barcelona (UAB) com a patrons. La institució desplega la seva activitat entre dos seus: l'edifici de recerca i laboratoris al campus de la UAB (Bellaterra) i el Museu a Sabadell, dedicat principalment a la divulgació i a la conservació del patrimoni paleontològic. L'activitat científica de l'ICP es fonamenta especialment en l'excel·lent registre fòssil de Catalunya, que inclou jaciments d'una qualitat extraordinària per a l'estudi de moments clau en la història de la vida, des dels darrers ecosistemes de dinosaures dels Pirineus fins a l'evolució dels primats i les faunes de mamífers de la conca del Vallès-Penedès. Sota un enfocament paleobiològic modern que incorpora tecnologies d'avantguarda, el centre combina la recerca d'excel·lència amb la conservació d'unes col·leccions de gran valor científic formades per més de 260.000 exemplars i la transferència de coneixement a la societat.

Aquest 2026, ICREA ha reobert la convocatòria anual de places permanents per a investigadors sènior, amb una vintena de llocs en universitats i centres de recerca catalans, reforçant les oportunitats d'incorporació de talent d'alt nivell. Aquestes primeres incorporacions confirmen Catalunya Talent Bridge com una eina flexible i efectiva, alineada amb els ritmes de l'activitat científica i les trajectòries professionals dels investigadors, i reforcen l'atractiu de Catalunya com a pol científic internacional.

El programa Catalunya Talent Bridge neix amb vocació d'impacte sostingut. En aquest marc, el Govern preveu obrir noves convocatòries al llarg de l'any per continuar facilitant la incorporació de personal investigador que desenvolupa la seva trajectòria a l'estranger i que pugui aportar valor estratègic al sistema català de recerca i innovació.

– El Pla Serra Húnter (PSH) és un instrument de la Generalitat de Catalunya i del conjunt de les universitats públiques de Catalunya per al foment de la contractació de personal docent i personal investigador d'excel·lència atenent als estàndards internacionals.

Les places del Catalunya Talent Bridge incloses en el Pla Serra Húnter es vehicularan en el marc del procés selectiu del Pla Serra Húnter Sènior, augmentant-les

de 10 anuals a 14 durant els anys que s'allargui el programa, quatre de les dotacions seran amb les condicions del Catalunya Talent Bridge. Les convocatòries del PSH Sènior són de caràcter anual s'ofereixen dotacions per a la contractació de professorat distingit a les set universitats públiques que participen en el Pla. La selecció es fa d'acord amb el que queda establert al Conveni del Pla Serra Hünter 2024-2027. Les universitats presenten propostes al Pla Serra Hünter on s'hi inclouen les necessitats d'alt nivell a la universitat i la persona proposada per cobrir-les. La selecció de les propostes a les quals s'assigna la dotació per a la contractació es fa seguint criteris d'excel·lència acadèmica, internacionalització i capacitat de lideratge. Els currículums són avaluats per part d'un panell d'experts internacional i extern. Les persones a incorporar han de suposar una incorporació de talent i lideratge rellevant en el seu àmbit per al sistema universitari català. Les propostes que enviïn les universitats i que incloguin una persona que estigui desenvolupant la seva activitat acadèmica en institucions dels Estats Units, podran optar a les dotacions Serra Hünter provinents del programa Catalunya Talent Bridge.

Modalitat Beatriu de Pinós (BP TB) per a la contractació de personal postdoctoral.

Modalitat CERCA (CERCA TB) per a la contractació de personal investigador per a centres CERCA.

Ambdues modalitats són convocatòries específiques gestionades per l'AGAUR.

– Les dues modalitats especifiquen els requisits de les persones candidates, establint criteris com per exemple la data d'obtenció del títol de doctorat, el temps d'experiència postdoctoral als Estats Units o el temps de residència als Estats Units. Principalment, les dues modalitats es diferencien segons l'experiència i carrera científica reconeguda de les persones sol·licitants, essent la Beatriu de Pinós més «junior» que la de centres CERCA.

– La concessió dels ajuts es tramitarà en règim de concurrència competitiva, mitjançant l'avaluació de les sol·licituds en funció dels criteris de valoració de l'excel·lència de les persones sol·licitants.

– Entre altres, es valorarà el currículum de la persona candidata en funció de l'experiència investigadora, la qualitat i rellevància de les contribucions científiques, la diversitat de col·laboracions, la capacitat de lideratge i altres criteris d'excel·lència.

– També es tindran en compte criteris relacionats amb el projecte que es prevegi desenvolupar i l'impacte esperat de la recerca.

– L'avaluació de les sol·licituds serà duta a terme per experts i expertes en cadascun dels àmbits de treball de les persones sol·licitants, d'acord amb el procediment d'avaluació de l'AGAUR.

En aquesta fase inicial, la coordinació s'ha orientat principalment a establir el marc i els mecanismes de desplegament, atès el mecanisme d'operació del programa i, per tant, la coordinació efectiva s'intensificarà a mesura que s'activen les convocatòries que el despleguen. El Departament de Recerca i Universitats exerceix el paper de direcció i impuls del programa en tant que unitat promotora i responsable del seu desplegament.

En aquest context, els programes d'atracció de talent, així com el programa ICREA, continuaran amb les mateixes condicions sens perjudici del desplegament del programa Catalunya Talent Bridge en el marc de les seves convocatòries. Pel que fa al seguiment d'aquestes, es farà de la mateixa manera que el de les convocatòries ordinàries.

El Govern referma la seva aposta per consolidar un pont estable amb els EUA, una de les potències científiques més grans del món, que permeti la circulació i l'establiment de talent que aporti lideratge, excel·lència i capacitat transformadora al sistema universitari i de recerca de Catalunya i, sobretot, que aquest talent es posi al servei del bé comú i de la societat des de diferents institucions.

Amb aquesta voluntat, oportunament es faran les valoracions dels diferents aspectes del programa, dels seus resultats i del seu impacte, una vegada s'hagin executat i resolt les convocatòries a través de les quals opera el Catalunya Talent Bridge. Aquesta evidència permetrà disposar de les dades necessàries per decidir sobre la conveniència de donar-hi continuïtat.

Barcelona, 11 de març de 2026

Núria Montserrat Pulido, consellera de Recerca i Universitats

---

**Pregunta al Govern a respondre per escrit sobre la valoració del conseller de Política Lingüística de l'ús del castellà en el discurs del president a la inauguració del fòrum World in Progress Barcelona i el compliment del Pacte Nacional per la Llengua**

314-06086/15

Proponent: Mònica Sales de la Cruz, del GP Junts

**RESPOSTA DEL GOVERN**

Reg. 81453 / Admissió a tràmit: Mesa del Parlament, 17.03.2026

**A la Mesa del Parlament**

D'acord amb el que estableix l'article 166 del Reglament del Parlament de Catalunya, i per tal de donar resposta a la pregunta parlamentària 314-06086/15 us informo del següent:

El 22 de gener de 2026, es va remetre a la Mesa del Parlament la resposta a aquesta pregunta parlamentària, formulada per la presidenta de Junts, aleshores portaveu del grup.

El 5 de febrer de 2026, d'acord amb el que estableix l'article 166.7 del Reglament del Parlament, la presidenta d'aquest grup parlamentari va sol·licitar a la Mesa del Parlament que es posicionés sobre si la resposta del Govern era coherent amb la pregunta formulada, reclamació que va ser acceptada.

En la resposta remesa el 22 de gener de 2026, es reiterava de manera clara i explícita el compromís del Govern amb el català com a llengua d'ús normal en el conjunt de l'actuació governamental, administrativa i institucional tant oral com escrita, no només a Catalunya sinó també, en alguns casos, a escala europea i internacional, d'acord amb el marc normatiu vigent i els objectius del Pacte Nacional per la Llengua.

Així mateix, s'hi detallava la centralitat del Pacte com a full de ruta compartit pel conjunt del Govern i s'explicava com s'està concretant en actuacions sistemàtiques, transversals i coordinades de foment del català en tots els àmbits i sectors. La resposta també abordava la qüestió plantejada sobre la utilitat del Pacte Nacional per la Llengua, en la mesura que n'avaluava el caràcter estratègic en tant que revulsiu positiu en les polítiques lingüístiques del país i en la incorporació de nombrosos nous actors en el foment de la llengua.

A banda d'això, cal tornar a subratllar que l'avaluació de les polítiques de promoció del català no pot fonamentar-se en l'escrutini de cadascuna de les intervencions o usos lingüístics dels centenars d'actes públics que es duen a terme sense tenir en compte el context en el qual s'inscriuen ni els destinataris a qui s'adrecen. Una aproximació d'aquesta naturalesa no només redueix la mirada global –necessària per avaluar amb rigor l'impacte estructural de les polítiques lingüístiques– a episodis aïllats que escapen de la norma o responen a situacions molt concretes, sinó que tampoc constitueix una via eficaç per avançar en l'objectiu compartit d'incrementar l'ús social del català, que és un compromís inequívoc del Govern, tal

com demostren totes les actuacions que està desplegant en matèria de llengua i en l'ús normal del català per part dels seus representants, tant al Parlament com en els actes públics i institucionals en els quals participen.

Pel que fa a l'episodi concret al qual es fa referència la pregunta, cal recordar que el World in Progress Barcelona és un esdeveniment organitzat per una organització privada orientada essencialment al mercat hispanòfon que, tot i que se celebri a Barcelona, no s'adreça més que de manera tangencial a la societat catalana. Això queda clar a la seva web: «This event is not limited to Europe or Spain, but incorporates perspectives from Latin America, North America, Asia, and Africa, creating a tantamount mosaic of ideas and innovative solutions» ('Aquest esdeveniment no es limita a Europa o Espanya, sinó que incorpora perspectives de Llatinoamèrica, Amèrica del Nord, Àsia i Àfrica, creant un mosaic equivalent d'idees i solucions innovadores'). Aquesta informació es troba disponible a l'enllaç següent, concretament a la secció «International Connection» ('Connexió Internacional'):

[https://www.worldinprogress.es/p/sobre\\_WIP](https://www.worldinprogress.es/p/sobre_WIP)

El Pacte Nacional per la Llengua, al seu torn, estableix l'ús del català per defecte en l'àmbit de les comunicacions adreçades bàsicament a la societat catalana (objectiu 1.1.), però cal distingir aquestes comunicacions (àmbit intern o *intramuros*) de les comunicacions dirigides essencialment a l'exterior (àmbit extern o *extramuros*). Certament, en el cas de les relacions amb l'exterior i en espais de projecció internacional, és important donar visibilitat a la llengua catalana i garantir-ne la presència, tal com fan altres societats amb llengües mitjanes equiparables al català i també el Govern –Mondiacult, Comitè Europeu de les Regions, Consell de Ministres de la Unió, etc.–. De fet, en l'acte esmentat a la pregunta, el president de la Generalitat també va fer servir el català en l'inici de la seva intervenció amb la voluntat de visibilitzar la llengua en un entorn internacional. Alhora, en aquests mateixos espais, és habitual –fins i tot per part de governs de comunitats amb grans llengües mundials– combinar l'ús de la llengua pròpia amb el d'altres llengües de comunicació internacional, d'acord amb el context i els destinataris. A tall d'exemple recent, en el marc de la Conferència de Seguretat celebrada a Múnic (Alemanya), tant el canceller alemany Friedrich Merz com el president francès Emmanuel Macron van intervenir en anglès.

També convé afegir que aquesta distinció entre comunicacions internes i externes ha estat aplicada històricament i amb normalitat pels diversos presidents de la Generalitat, amb independència de la seva adscripció política. Així, els mandats de Jordi Pujol, Artur Mas i Carles Puigdemont, entre d'altres, han incorporat en nombroses ocasions aquesta mateixa pràctica en l'àmbit de la projecció internacional.

Finalment, us recordo que la qüestió plantejada a la pregunta va ser igualment objecte d'aprofundiment en la meua compareixença davant la Comissió de Política Lingüística el dia 4 de febrer, on vaig desenvolupar amb més detall el meu posicionament en relació amb els fets esmentats.

Barcelona, 8 de març de 2026

Francesc Xavier Vila i Moreno, conseller de Política Lingüística

---

**Pregunta al Govern a respondre per escrit sobre el cost de la campanya  
El pla de govern al territori amb una furgoneta itinerant**

314-06131/15

Proponent: Mònica Sales de la Cruz, del GP Junts

**RESPOSTA DEL GOVERN**

Reg. 82264 / Admissió a tràmit: Mesa del Parlament, 17.03.2026

**A la Mesa del Parlament**

D'acord amb el que estableix l'article 166 del Reglament del Parlament de Catalunya, i per tal de donar resposta a la pregunta parlamentària 314-06131/15, us informo del següent:

En data 3 de febrer de 2026, es va remetre a la Mesa del Parlament la resposta a aquesta pregunta parlamentària, formulada per l'aleshores portaveu del grup parlamentari de Junts.

El 13 de febrer de 2026, a l'empara d'allò que estableix l'article 166.7 del Reglament del Parlament de Catalunya, la mateixa diputada sol·licità a la Mesa del Parlament si la resposta donada era coherent amb la pregunta formulada, reclamació que va ser admesa a tràmit i comunicada al Govern el 18 de febrer de 2026.

Pel que fa a la formació, aquesta va ser impartida per part de l'empresa i de l'Administració de la Generalitat, en concret, per la Direcció General de Coordinació Interdepartamental i la Direcció General de Difusió.

Quant al contingut dels opuscles, a la pàgina web on hi consta el Pla de Govern hi ha també les actuacions territorialitzades a les comarques visitades que hi figuren: l'Alta Ribagorça, el Bages, el Baix Penedès, el Garraf, el Moianès, el Montsià, el Pallars Sobirà, el Pla de l'Estany, el Vallès Occidental, el Gironès, la Garrotxa, la Noguera, la Terra Alta i Osona.

A través del següent enllaç es pot accedir al contingut sol·licitat: <https://govern.cat/gov/pla-govern/el-pla-de-govern-al-territori?idioma=ca>

Barcelona, 11 de març de 2026

Albert Dalmau Miranda, conseller de la Presidència

---

**Pregunta al Govern a respondre per escrit sobre el manteniment  
i l'ús de les instal·lacions esportives de l'Institut Joan Oró, de  
Lleida, i d'altres centres educatius**

314-06135/15

Proponent: Irene Aragonès Gràcia, juntament amb dos altres diputats del GP ERC

**RESPOSTA DEL GOVERN**

Reg. 81497 / Admissió a tràmit: Mesa del Parlament, 17.03.2026

**A la Mesa del Parlament**

D'acord amb el que estableix l'article 166 del Reglament del Parlament de Catalunya, i per tal de donar resposta a la pregunta parlamentària 314-06135/15 us informo del següent:

El Departament d'Educació i Formació Professional és coneixedor de l'interès, per part del Centre d'Esports del Camp Escolar de Lleida, en la millora dels equips dels pavelló de l'Institut Joan Oró de Lleida.

Quant a les actuacions a dur a terme, el Departament està treballant en l'estudi de les necessitats existents i les diverses opcions d'actuació per trobar la millor opció d'acord amb els principis d'eficàcia i eficiència que han de regir l'actuació de totes les administracions públiques.

Amb la finalitat d'analitzar les actuacions escaients per millorar aquestes instal·lacions, la direcció dels Serveis Territorials d'Educació i Formació Professional a Lleida va mantenir una reunió amb l'Ajuntament de Lleida en data 17 de setembre de 2025 en què es va assolir el compromís de treballar conjuntament per abordar aquestes necessitats, emplaçant-se a pròximes reunions.

Barcelona, 9 de març de 2026

Esther Niubó Cidoncha, consellera d'Educació i Formació Professional

Per encàrrec de despatx (Decret 14/2026, de 29 de gener, DOGC núm. 9595, de 2.2.2026), Albert Dalmau Miranda, conseller de la Presidència

---

**Pregunta al Govern a respondre per escrit sobre els contractes dels serveis de comunicació del Departament de la Presidència del 12 d'agost de 2024 ençà**

314-06188/15

Proponent: Mònica Sales de la Cruz, del GP Junts

**RESPOSTA DEL GOVERN**

Reg. 82263 / Admissió a tràmit: Mesa del Parlament, 17.03.2026

**A la Mesa del Parlament**

D'acord amb el que estableix l'article 166 del Reglament del Parlament de Catalunya i, per tal de donar resposta a la pregunta parlamentària 314-06188/15, us informo del següent:

El 2 de febrer de 2026, es va remetre a la Mesa del Parlament la resposta a aquesta pregunta parlamentària, formulada per l'aleshores portaveu del grup parlamentari de Junts.

El 13 de febrer de 2026, a l'empara d'allò que estableix l'article 166.7 del Reglament del Parlament de Catalunya, la mateixa diputada sol·licità a la Mesa del Parlament si la resposta donada era coherent amb la pregunta formulada, reclamació que va ser admesa a tràmit i comunicada al Govern en data 18 de febrer de 2026.

D'acord amb la legislació vigent, la informació relativa a la contractació de les administracions és pública i accessible a través de la Plataforma de Serveis de Contractació Pública que permet cercar la informació per paraules i diversos filtres com les dates de publicació, l'òrgan adjudicatari o el pressupost base de licitació.

S'hi pot accedir a través de la pestanya «Cerca d'expedients» de la Plataforma, al següent enllaç: <https://contractaciopublica.cat/ca/inici>

Barcelona, 11 de març de 2026

Albert Dalmau Miranda, conseller de la Presidència

---

**Pregunta al Govern a respondre per escrit sobre els abocaments de purins sense control i la presència de nitrats al sòl i les aigües freàtiques de Gallecs**

314-06234/15

Proponent: Núria Lozano Montoya, juntament amb un altre diputat del GP Comuns

**RESPOSTA DEL GOVERN**

Reg. 81627 / Admissió a tràmit: Mesa del Parlament, 17.03.2026

**A la Mesa del Parlament**

D'acord amb el que estableix l'article 166 del Reglament del Parlament de Catalunya, i per tal de donar resposta a la pregunta parlamentària 314-06234/15, formulada pel grup parlamentari Comuns, us informo del següent:

Dins l'àmbit delimitat per l'Espai d'Interès Natural (EIN) de Gallecs, el Departament de Territori, Habitatge i Transició Ecològica disposa d'un punt de control que forma part del Programa de Seguiment i Control (PSiC) del districte de conca fluvial de Catalunya per al període 2025-2030 elaborat per l'ACA. Es tracta d'una mina que s'inclou en la xarxa de control de zones protegides, amb l'objectiu d'avaluar el risc de contaminació de nitrats procedents de fonts agràries.

Aquest punt, incorporat a la xarxa esmentada l'any 2022, i que ha mostrejat amb periodicitat anual, ha registrat les concentracions de nitrats següent: 231,9 mg/L (14.11.2022), 270,8 mg/L (06.02.2023), 250,7 mg/L (22.01.2024) i 267,6 mg/L (20.01.2025).

Pel que fa als nivells de nitrats en sòls, el Departament d'Agricultura, Ramaderia, Pesca i Alimentació (DARPA) n'efectua controls a tot Catalunya. En aquest marc, anualment s'analitzen mostres de sòls repartits per tot Catalunya, recollides amb metodologia oficial.

L'any 2016 es va fer el mostreig oficial de 3 parcel·les dins l'Espai de Gallecs, dues d'elles arran de les queixes de l'Ajuntament de Montcada i Reixac i l'Associació de Veïns de Gallecs. En cap de les tres mostres es van trobar nivells de nitrats que superessin el llindar normatiu. L'any 2017 es va mostrejar una altra parcel·la dins l'Espai, i el 2019 una altra. En cap d'aquestes parcel·les es va detectar al sòl un nivell de nitrats per sobre del llindar legal.

En relació amb altres controls, el Cos d'Agents Rurals col·labora en la verificació del compliment de la normativa sobre la maquinària d'aplicació de purins, la disponibilitat d'equips de mesura de la concentració de nitrogen a les cisternes i l'obligació de traçabilitat del transport en temps real amb GPS.

A l'Espai de Gallecs, l'any 2024 es va realitzar un control que va derivar en una sanció per incompliment de la traçabilitat amb GPS. L'any 2025 s'hi han fet tres controls, amb una infracció per manca de traçabilitat GPS i una altra per aplicació amb ventall. Pel que fa als sistemes d'emmagatzematge de dejeccions, el 2024 es van efectuar dos controls, un dels quals va derivar en un expedient sancionador per sobreiximent de la bassa.

Per protegir els aqüífers de la contaminació i garantir-ne la qualitat, el Programa de Mesures del Pla de Gestió del Districte de Conca Fluvial de Catalunya (2022-2027), impulsa actuacions destinades a caracteritzar i millorar el coneixement de la contaminació de nitrats d'origen agrari i, alhora, mitigar i reduir la presència de nitrogen al medi i aconseguir invertir la tendència en l'evolució d'aquesta contaminació.

Les mesures relacionades amb la mitigació de la contaminació difusa estan recollides dins del grup de mesures destinades a assolir els objectius ambientals en les masses d'aigua. Actualment, el Departament té en marxa dos projectes per desenvolupar les mesures esmentades. Tot i que el punt de control referit a l'inici de la resposta no forma part dels àmbits d'estudi associats a aquests projectes,

es valorarà la possibilitat d'incloure'l, sempre que s'ajusti als criteris tècnics de selecció establerts.

La Generalitat de Catalunya aprova els Programes d'actuació en zones vulnerables per protegir les aigües de la contaminació per nitrats d'origen agrari, en aplicació de la Directiva Nitrats. La normativa, per prevenir i reduir la presència de nitrats d'origen agrari a les aigües subterrànies, estableix limitacions en les dosis i en els moments d'aplicació dels fertilitzants nitrogenats segons el cultiu, el tipus de fertilitzant i les característiques de la parcel·la, així com restriccions en terrenys amb fort pendent, entollats, inundables, gelats o nevats, i als apilaments temporals de fems.

També especifica que les granges disposin de sistemes d'emmagatzematge adequats de les dejeccions i d'un pla de gestió de dejeccions ramaderes. Igualment, estableix obligacions de traçabilitat del transport de dejeccions amb GPS, l'ús de conductímetres a les cisternes de purins per estimar la concentració de nitrogen, assessorament en fertilització per a determinades explotacions i el registre de la gestió dels fertilitzants amb la presentació anual de la declaració de nitrogen, així com controls per part de l'administració i limitacions a l'augment de capacitat ramadera en zones vulnerables.

Finalment, s'inclouen mesures per reduir la contaminació atmosfèrica per amoníac i les pudors, com la prohibició d'aplicar purins amb vano i l'obligació d'incorporar les dejeccions al sòl poc després de la seva aplicació.

Barcelona, 9 de març de 2026

Sílvia Paneque i Sureda, consellera de Territori, Habitatge i Transició Ecològica

---

### **Pregunta al Govern a respondre per escrit sobre l'impuls de la pràctica d'activitats esportives al pantà de Foix**

314-06416/15

Proponent: Montse Ortiz i Martí, del GP Junts

#### **RESPOSTA DEL GOVERN**

Reg. 82228 / Admissió a tràmit: Mesa del Parlament, 17.03.2026

#### **A la Mesa del Parlament**

D'acord amb el que estableixen els articles 163 i 166 del Reglament del Parlament de Catalunya, i per tal de donar resposta a la pregunta parlamentària 314-06416/15 de l'IHma. Sra. Montse Ortiz i Martí, diputada del Grup Parlamentari de Junts, sobre l'impuls de la pràctica d'activitats esportives al pantà de Foix, informo del següent:

D'antuvi, convé aclarir que la titularitat del pantà correspon a l'Agència Catalana de l'Aigua (ACA). En conseqüència, qualsevol activitat que es vulgui dur a terme dins del pantà, i especialment qualsevol activitat que afecti l'ús de l'aigua o l'espai inundable, ha de ser autoritzada per l'ACA, d'acord amb el marc d'usos i de seguretat sanitària i mediambiental aplicable.

D'altra part, si des del territori (ens locals o actors promotors) es vol impulsar alguna iniciativa vinculada a l'activitat esportiva, aquesta s'haurà de plantejar formalment, i a partir d'aquí, es valorarà en el marc de les competències i autoritzacions que pertocuin, amb el criteri de compatibilitat ambiental i de salut pública.

En segon lloc, pel que fa específicament a la pesca esportiva, per motius sanitaris i mediambientals resta prohibida la pesca a tot el pantà, amb una única excepció, que són les competicions oficials degudament autoritzades. Aquestes competicions, quan s'autoritzen, han de desenvolupar-se en els escenaris habilitats, i la zona prevista per a la celebració de competicions oficials (escenari de pesca).

Finalment, i també vinculat a l'estat sanitari de l'aigua, s'ha de tenir en compte que es prohibeix el bany i tot tipus d'activitat aquàtica, així com la utilització de peixos o de qualsevol altre producte provinent del pantà per al consum. Aquest conjunt de restriccions condiona de manera determinant qualsevol plantejament d'ús esportiu ordinari del pantà i obliga a actuar amb la màxima responsabilitat.

Així i tot, el Govern manté la voluntat de cooperar institucionalment amb el territori sempre que hi hagi iniciatives compatibles amb la normativa i amb la protecció ambiental.

Barcelona, 12 de març de 2026  
Bernardo Álvarez Merino, conseller d'Esports

---

**Pregunta al Govern a respondre per escrit sobre els criteris del Departament d'Educació i Formació Professional per a determinar la necessitat de vetlladors o professionals d'atenció educativa en els casos d'alumnes amb discapacitats greus o necessitats educatives especials**

314-06437/15

Proponent: Jéssica Albiach Satorres, del GP Comuns

**RESPOSTA DEL GOVERN**

Reg. 81496 / Admissió a tràmit: Mesa del Parlament, 17.03.2026

**A la Mesa del Parlament**

D'acord amb el que estableix l'article 166 del Reglament del Parlament de Catalunya, i per tal de donar resposta a la pregunta parlamentària 314-06437/15 us informo del següent:

La Direcció General d'Educació Inclusiva i Benestar de l'Alumnat del Departament d'Educació i Formació Professional va traslladar als serveis territorials, el maig de 2025, una proposta inicial per a l'assignació del servei de monitoratge de suport a cada centre educatiu. Aquesta proposta s'executa a partir de criteris homogenis per a tots els centres educatius, basats en les puntuacions que obté l'alumnat amb necessitats educatives especials en el Protocol per avaluar les necessitats de suport complementari que elaboren els Equips d'Assessorament i Orientació Psicopedagògics (EAP). Així doncs, la distribució de recursos és equitativa.

Les Comissions d'ordenació educativa de cada servei territorial són qui revisa aquesta proposta, fan les modificacions necessàries a partir del coneixement de tot el territori i l'assignació definitiva per l'inici de curs. Cada curs presenta variacions respecte de l'anterior, per aquest motiu, els centres poden veure modificada la seva assignació inicial d'hores, ja que es reparteix en funció de l'alumnat amb necessitats educatives especials matriculat.

Per fer aquesta distribució es tenen en compte tots els recursos disponibles i les necessitats de cada centre educatiu, de manera que l'assignació del suport de monitoratge no és independent de la resta de prestacions i suports que l'alumnat amb necessitats educatives especials (NEE) pugui tenir al seu abast.

El Departament duu a terme una tasca de planificació cada curs escolar per revisar les ràtios de cada centre i el servei educatiu específic, així com per reforçar la plantilla de tots aquells centres en què es detectin alumnes amb necessitats educatives especials. En els darrers cursos s'han ampliat el número de Suports Intensius per a l'Escolarització Inclusiva (SIEI) i s'han obert SIEI Plus en tots els serveis territorials, i s'han reforçat de manera significativa els EAP.

També s'han ampliat sostingudament les dotacions dels Centres d'educació especial proveïdors de serveis i recursos (CEEPSIR), per tal que el personal docent dels

centres d'educació especial pugui acompanyar i assessorar els centres ordinaris en l'atenció de l'alumnat amb necessitats educatives especials.

Amb la planificació feta, actualment es compleixen totes les ràtios per a les dotacions previstes en el Decret 150/2017, de 17 d'octubre, de l'atenció educativa a l'alumnat en el marc d'un sistema educatiu inclusiu, i el Departament continua treballant per reforçar aquestes dotacions i recursos.

Així mateix, la voluntat és proveir un servei que sigui el més estable possible durant tot el curs escolar. L'objectiu del monitoratge de suport és afavorir l'autonomia de l'alumnat que n'és beneficiari. Això pot comportar que l'alumne vagi necessitant una minoració del recurs. En altres casos, es manté estable el servei donat que hi ha alumnat amb NEE que requereix aquest suport al llarg de tota la seva escolaritat. També es garanteix el suport a l'alumnat que s'escolaritza al llarg del curs.

En el cas concret de l'alumne de l'Institut Andreu Nin del Vendrell, aquest restava exclòs del servei de monitoratge vigent a principi de curs perquè cursa estudis postobligatoris. Fins al desembre de 2025, el contracte pel servei de monitoratge establí en el plec de prescripcions tècniques, en la clàusula primera, que «és objecte d'aquest procediment la contractació del servei de monitors i monitores que doni suport a l'alumnat que cursa l'etapa educativa obligatòria i segon cicle d'educació infantil als centres públics de Catalunya, amb necessitats educatives especials (NEE) que manifesten dificultats en l'autonomia personal i la regulació de la conducta, així com el servei per donar suport a l'alumnat amb necessitats especials en l'àmbit de la salut.»

No obstant això, el Departament d'Educació i Formació Professional va tramitar una convocatòria de selecció de centres que permetés articular un mecanisme per atendre l'alumnat que cursa estudis postobligatoris de manera excepcional mentre es tramitava una nova licitació del servei de monitoratge. Entre els centres beneficiaris hi consta l'Institut Andreu Nin del Vendrell.

Aquesta transferència ja va arribar a l'Institut Andreu Nin del Vendrell abans d'acabar l'any 2025 per tal que aquest alumne pugui continuar disposant del suport de monitoratge fins a l'acabament d'aquest curs 2025-2026.

Des del gener del 2026, el Departament d'Educació i Formació Professional disposa d'un nou contracte per a aquest servei que suposa un augment rellevant de les hores contractades i de la dotació econòmica. La inversió total del contracte és de 62,63 milions d'euros, repartits entre el que queda de curs 2025-2026 (23,77 milions) i la totalitat del curs 2026-2027 (38,86 milions). Aquesta última xifra, si es compara amb el pressupost del servei des del curs 2024-2025, suposa un augment del 32,7% de la inversió per curs.

El Departament d'Educació i Formació Professional fa una aposta clara i rotunda per una educació inclusiva que respongui a les necessitats de tot l'alumnat, i es preveu continuar analitzant quins recursos cal incrementar o quins professionals cal reforçar en els pròxims cursos.

Barcelona, 9 de març de 2026

Esther Niubó Cidoncha, consellera d'Educació i Formació Professional

Per encàrrec de despatx (Decret 14/2026, de 29 de gener, DOGC núm. 9595, de 2.2.2026), Albert Dalmau Miranda, conseller de la Presidència

---

## **Pregunta al Govern a respondre per escrit sobre el Pla nacional de prevenció de les violències masclistes**

314-06459/15

Proponent: Tània Verge Mestre, del GP ERC

### **RESPOSTA DEL GOVERN**

Reg. 81452 / Admissió a tràmit: Mesa del Parlament, 17.03.2026

#### **A la Mesa del Parlament**

D'acord amb el que estableix l'article 166 del Reglament del Parlament de Catalunya, i per tal de donar resposta a la pregunta parlamentària 314-06459/15 us informo del següent:

El període de vigència del Pla Nacional de Prevenció de les Violències Masclistes (PNPVM) és fins a 31.12.2025.

Una vegada finalitzat el període de vigència, des d'aquest mateix mes de gener i a pocs dies de la finalització del Pla, des de la Subdirecció de Sensibilització i Prevenció, de la Direcció General per a l'Erradicació de les Violències Masclistes, s'ha continuat i accelerat la recopilació de la informació dels departaments de la Generalitat de Catalunya implicats, relativa a l'estat d'execució de les 222 accions contemplades al Pla.

Atès l'elevat volum d'informació i departaments implicats es preveu que la gestió i tractament d'aquesta informació, de forma exhaustiva i complerta, es desenvolupi durant l'any 2026, tal com contempla el Pla. És per aquest motiu que ara com ara és disposa d'una informació i d'una valoració limitada sobre l'execució de les accions del Pla.

Les accions del Departament d'Igualtat i Feminisme del Pla Nacional de Prevenció de les Violències Masclistes (PNPVM) 2023-2025 executades, totalment o parcialment, són les 49 següents:

- 
- A 1.1.1. Punts de sensibilització a equips d'agents comunitaris de salut, que inclou formació i materials informatius sobre violències masclistes.
  - A 1.1.2. Impuls de punts liles al llarg del territori, oferint suport tècnic i formatiu anual, especialment dirigit a centres comercials, xarxes de comerços, mercats, ateneus, espais festius, entre d'altres.
  - A 1.1.3. Programa Xarxa lila per la prevenció de les violències masclistes: disseny del programa i materials específics. Disseny, impressió i distribució de materials de difusió per a la sensibilització comunitària davant les violències masclistes i de promoció dels drets humans
  - A 1.1.4. Impuls dels punts liles en els Col·legis professionals
  - A 1.2.1. Promoure les polítiques preventives en els ens locals, mitjançant una convocatòria de subvenció específica i l'acompanyament tècnic.
  - A 1.2.3. Programa d'acompanyament sociocomunitari per persones LGBTI+ i les seves famílies des de la proximitat, a través de SAls i entitats LGBTI+ i altres entitats del territori.
  - A 1.2.4. Servei d'assessorament jurídic gratuït i formacions adreçades a entitats i persones defensores dels drets humans, especialment els drets sexuals i reproductius, i els drets de les dones i persones LGBTI+.
  - A 1.2.8. Difusió de campanyes i materials per a la sensibilització i prevenció de les violències masclistes a través del Butlletí de l'Institut Català de les Dones, les seves xarxes socials i els catàlegs de formació.
  - A 1.2.9. Elaboració d'una campanya anual al voltant de 25N
  - A 1.2.10. Campanya de sensibilització per deconstruir mites envers les violències masclistes des d'una perspectiva antiracista i interseccional.
  - A 1.3.4. Promoció de les mentories comunitàries a través dels Serveis d'Intervenció Especialitzada (SIEs).
  - A 1.3.5. Creació i enfortiment de la figura de promoció comunitària per tal de prevenir les violències masclistes des d'una mirada interseccional i arrelada als territoris. Treball amb les principals entitats veïnals i entitats especialitzades que treballin amb la promoció comunitària.

- A 1.3.6. Programa formatiu sobre migracions, diversitat sexual i de gènere i abordatge del racisme, adreçat a personal de la Generalitat, d'ens locals, d'entitats i d'altres organismes.
- A 1.4.2. Elaboració d'un Protocol- guia d'abordatge de les violències masclistes i LGBTI+fòbiques pel sector de les arts escèniques i visuals, amb la col·laboració de l'Acadèmia del Cinema Català (ACC).
- A 1.4.3. Impuls de la figura de coordinació d'intimitat en l'àmbit audiovisual i de les arts escèniques, dissenyant una proposta de difusió i incorporació de la figura en el sector.
- A 1.4.4. Difusió de material de prevenció i atenció a les violències masclistes per al personal tècnic dels esdeveniments musicals en viu a través de l'Associació Professional de Representants, Promotors i Managers de Catalunya (ARC).
- A 1.4.5. Elaboració d'una guia de bones pràctiques d'abordatge de les violències masclistes al món de la cultura.
- A 1.7.1. Creació d'un servei d'atenció, d'acompanyament i d'assessorament sociolaboral per a treballadores de la llar i les cures, que inclou l'assessorament en drets laborals, autocura, riscos laborals i prevenció de les violències masclistes.
- A 1.7.4. Formació sobre violències masclistes per a treballadores de la llar i les cures, en el marc del programa Treball i Formació (TIF-SOC).
- A 2.1.2. Servei d'intervenció preventiva davant possibles casos de violència masclista a l'àmbit educatiu. Un equip especialitzat, amb coordinació amb l'USAV es desplaçarà al centre per realitzar el pla de treball elaborat i donar suport a alumnat i professorat.
- A 2.1.4. Establiment d'un circuit per tal de garantir la coordinació entre la Xarxa SAI i la USAV de derivació dels casos de discriminació o violència per orientació sexual, identitat de gènere o expressió de gènere que es produeixen als centres educatius.
- A 2.1.7. Acompanyament i impuls de Punts Liles Irisats als centres educatius del territori que ofereixin informació al voltant de la sexualitat i drets sexuals, relacions afectives i drets per nois, noies i alumnat no binari.
- A 2.1.9. Difusió guia d'acompanyament i bon tracte a l'alumnat que verbalitza violències sexuals. Difusió de la guia i contes com a eina associada.
- A 3.1.1. Elaboració d'eines específiques de suport a l'atenció i investigació de les violències digitals
- A 3.1.2. Creació de materials específics en violències digitals, a partir del treball realitzat pel nou servei d'intervenció en violències digitals.
- A 3.1.4. Pla de formació continuada sobre el Protocol marc i sobre estratègies de prevenció comunitària als serveis de la Xarxa d'abordatge de situacions de violència masclista.
- A 3.1.5. Formació especialitzada per a la Xarxa d'abordatge de les Violències masclistes (cursos de capacitació, actualització i supervisió).
- A 3.1.6. Disseny i aprovació del Model català de lluita contra el tràfic i l'explotació d'éssers humans a Catalunya.
- A 3.1.7. Elaboració i actualització del Model d'abordatge dels Matrimonis Forçats.
- A 3.1.9. Protocol d'actuació davant els casos de Feminicidis. Tancament del document definitiu i espai web.
- A 3.1.10. Protocol d'actuació davant de casos d'alt impacte comunitari.
- A 3.1.11. Millora del sistema de padró per facilitar el procés a les dones en situació de violències masclistes i difusió del nou sistema entre el personal de l'Administració pública i els serveis de la Xarxa d'abordatge de situacions de violències masclistes.
- A 3.1.12. Elaboració i publicació d'una guia d'abordatge de les violències masclistes d'una perspectiva interseccional i antirracista adreçada a professionals dels diferents serveis de la Xarxa d'Abordatge en situacions de violències masclistes.
- A 3.1.13. Programa formatiu al personal propi del Departament d'Igualtat i Feminismes en Atenció a les Violències masclistes des d'una perspectiva interseccional.
- A 3.1.14. Acompanyament en la incorporació de la perspectiva antirracista als plans formatius dirigits al personal de la Xarxa de serveis d'atenció a les violències masclistes.
- A 3.2.6. Disseny d'eines per fer front al TEH i l'explotació sexual d'infants i adolescents, tals com el disseny d'un protocol d'abordatge específic, la formació per professionals del sistema públic de protecció d'infància i adolescència, així com la creació d'eines específiques pels centres residencials.

- A 3.2.7. Formació en perspectiva de gènere i interseccional i revisió de les eines d'intervenció en l'àmbit de la Direcció General d'Atenció a la Infància i l'Adolescència per tal d'incorporar el marc de drets de la legislació actual i el model del Protocol marc per una intervenció amb diligència deguda en situacions de violències masclistes.
- A 3.3.1. Pla interdepartamental de polítiques LGBTI+.
- A 3.3.2. Adequació dels formularis de la Generalitat a la diversitat d'orientació, d'identitat sexual i de gènere, i familiar
- A 3.3.3. Impuls de la Xarxa de Serveis d'Atenció Integral (SAI) i suport als ens locals i comarcals per la creació i desplegament dels Plans LGBTI+.
- A 3.3.4. Distribució i presentació de la Guia Com incorporar la perspectiva LGBTI+ als centres educatius de la Direcció General d'Atenció a la Infància i l'Adolescència (DGAIA) i Com incorporar la perspectiva LGBTI+ a les residències i centres de gent gran i Com incorporar la perspectiva LGBTI+ als equipaments de la DGAC.
- A 3.3.7. Postgrau de Polítiques LGBTI+ a la Gestió Pública de capacitació al personal tècnic que treballen a la xarxa de serveis LGBTI+
- A 3.3.8. Formacions a professionals dels departaments de la Generalitat de Catalunya i de les Administracions locals i comarcals en relació a la Llei 11/2014, del 10 d'octubre, per a garantir els drets de lesbianes, gais, bisexuals, transgènere i intersexuals i per a eradicar l'homofòbia, la bifòbia i la transfòbia, drets i política pública LGBTI+.
- A 4.1.11. Coordinació de la formació en violències masclistes a través de la constitució del grup de treball transversal sobre formació de la Comissió Nacional per una Intervenció Coordinada contra les Violències Masclistes.
- A 4.1.13. Potenciar el coneixement expert a través de l'actualització del fons documental específic sobre violències masclistes del Centre de Documentació de l'Institut Català de les Dones i del cercador del Banc d'expertes amb criteris relacionats amb les violències masclistes.
- A 4.2.2. Presentació de la guia «Impactes de les violències masclistes digitals, pautes per a la seva avaluació i acompanyament» a través d'unes jornades especialitzades que situaran els nous reptes en l'àmbit.
- A 4.2.4. Creació d'indicadors de les violències institucionals, i definició dels circuits a seguir. Es vincularà especialment al grup d'avaluació de la Comissió Nacional per una intervenció coordinada contra les violències masclistes.
- A 4.2.8. Millora dels sistemes de recollida de dades dels serveis de la xarxa d'abordatge de les violències masclistes, a través d'un procés de reenginyeria, i posterior incorporació en l'ecosistema de sistemes d'informació en l'àmbit social (e-Social).
- A 5.1.7. Difusió de la línia d'atenció 900 900 120 en la xarxa de serveis de taxis, i facilitació d'eines formatives pels professionals del sector.
- A 6.1.3. Capacitació de professionals dels Serveis Tècnics de Punt de Trobada (STPT) en l'abordatge d'homes que exerceixen violència masclista contra les seves parelles o exparelles
- A 6.1.4. Guia d'acompanyament per a la creació i desenvolupament de grups d'homes per a la promoció de les masculinitats antimasclistes, igualitàries.
- A 6.1.7. Microcurs i/o càpsules per la promoció de les masculinitats antimasclistes i igualitàries. De sensibilització i autoadministració, creat per IFE i ofertat a ens públics i privats.
- A 6.2.1. Programa formatiu sobre corresponsabilitat, dret al temps i a les cures i masculinitats antimasclistes dirigit al teixit empresarial, cossos de seguretat, centres de formació i ens locals.
- A 6.2.2. Programa de formació per a la corresponsabilitat dels homes vers les cures a través de les entitats de Famílies vinculades al marc educatiu.
- A 6.2.3. Accions formatives grupals sobre cures en la primera infància per a homes que seran pares, realitzades als Centres d'Atenció Primària.

---

El PNPVM contempla 222 accions. El Departament d'Igualtat i Feminisme té assignades 61 accions. D'aquestes 61 accions se n'han executat, totalment o parcialment, 49 accions. El percentatge d'accions del departament executades és del 78,6%.

Cal mencionar que han existit diverses circumstàncies que han condicionat l'execució de les mesures. Per una banda, tot i que la durada del Pla s'estipulava entre l'any 2023 i l'any 2025, aquest no es va aprovar fins a finals de novembre del 2023. En conseqüència, la seva durada real ha estat de dos anys i un mes. A més, el juliol

del 2024 es va fer efectiu el canvi de Govern, que va implicar una reestructuració i una paralització temporal de les accions que es realitzaven per part dels diferents departaments.

El pressupost total contemplat al PNPVM pel conjunt de les 61 accions del Departament d'Igualtat i Feminisme és de 31.366.689,88 €. S'ha de tenir en compte que les actuacions amb pressupost de cost estructural no estan quantificades al pressupost.

A l'apartat «Governança del Pla, el seguiment i avaluació» es contemplava el seguiment del Pla mitjançant un sistema triple d'indicadors, formulats de forma clara i sistemàtica, rellevants, viables i mesurables amb les fonts disponibles:

– Indicadors de resultat, vinculats a la consecució de les accions i dels paràmetres marcats als estàndards transversals i específics d'obligat compliment per a cada eina de prevenció delimitat al Llibre Blanc de la prevenció de les Violències masclistes.

– Indicadors de procés mesurables, d'acord amb els paràmetres estàndards transversals i específics d'obligat compliment per a cada eina de prevenció delimitats al Llibre Blanc de la prevenció de les violències masclistes, que donin compte del procés d'elaboració i implementació de les accions.

– Indicadors d'impacte, de percepció d'impacte dels agents encarregats d'implementar les diferents accions en relació amb l'assoliment de les finalitats de prevenció d'acord amb el Llibre Blanc de la prevenció de les violències masclistes i dels objectius específics que se'n derivin.

El seguiment del Pla inclou un formulari model, adaptable a les necessitats de cada departament, amb indicadors de resultat, procés i impacte, a Annex II. Eina de seguiment i monitoratge.

Els indicadors quantitius i qualitius per a mesurar la consecució dels objectius, s'han establert de forma flexible d'acord amb les diferents tipologies d'accions. En relació amb les accions formatives s'han contemplat indicadors quantitius com les hores de durada de la formació o el nombre de places; i indicadors qualitius com la modalitat de la formació o la qualitat de la formació mitjançant enquestes de valoració o periodicitat de la formació (garantia continuïtat) entre altres.

Barcelona, 7 de març de 2026

Eva Menor Cantador, consellera d'Igualtat i Feminisme

---

### **Pregunta al Govern a respondre per escrit sobre el Pla estratègic de mobilitat i gènere a Catalunya**

314-06462/15

Proponent: Tània Verge Mestre, del GP ERC

#### **RESPOSTA DEL GOVERN**

Reg. 81450 / Admissió a tràmit: Mesa del Parlament, 17.03.2026

#### **A la Mesa del Parlament**

D'acord amb el que estableix l'article 166 del Reglament del Parlament de Catalunya, i per tal de donar resposta a la pregunta parlamentària 314-06462/15 us informo del següent:

El Pla Estratègic de Mobilitat i Gènere de Catalunya (PEMG), aprovat pel Govern l'abril de 2024, estableix el marc de referència de les polítiques de mobilitat amb perspectiva de gènere de la Generalitat de Catalunya. La Direcció General de Transports i Mobilitat (DGTM), del Departament de Territori, Habitatge i Transició Ecològica, és la responsable del seu desenvolupament.

El desplegament del PEMG es concreta mitjançant programes d'actuacions bianuals, que tradueixen els objectius estratègics en mesures planificades, amb recursos assignats, responsables identificats i mecanismes de seguiment. El Programa d'Actuacions 2024-2025, el primer del Pla, inclou 24 actuacions i, un cop finalitzat, s'ha fet una avaluació per mesurar-ne el grau d'execució i l'ús dels recursos. Les dades i conclusions que es presenten a continuació deriven directament d'aquesta avaluació.

En aquest marc, s'han executat o estan en curs amb data de principis de febrer, un conjunt ampli d'actuacions, entre les quals destaquen les següents:

Prevenició i abordatge de les violències masclistes al transport públic:

– Aprovació i notificació del Protocol unitari i integral per a la prevenició i abordatge de les violències sexuals al transport públic de Catalunya.

– Instal·lació de càmeres de videovigilància a un total de 460 autobusos, que es preveu completar abans de juny 2026.

– Primera fase del projecte del Botó lila a les APPS de les empreses operadores de transport públic, amb finalització prevista abans del setembre de 2026.

– Formació inicial al personal clau de les empreses operadores per a la implementació del Protocol.

– Preparació d'accions comunicació contra l'assetjament sexual al transport públic (difusió del número 900 900 120).

Desenvolupament d'eines tècniques i guies amb perspectiva de gènere:

– Publicació de:

• Guia per al disseny d'espais públics amb perspectiva de gènere interseccional.

• Recomanacions per a una mobilitat en bicicleta i VMP amb perspectiva de gènere.

• Guia de disseny d'àrees d'estacionament de mercaderies per prevenir assetjament sexual i LGBTIfòbia.

• Guia de bones pràctiques contra l'assetjament sexual i l'LGBTIfòbia en el sector del repartiment de mercaderies.

– Auditories de seguretat amb perspectiva de gènere en estacions de transport públic.

– Guies de disseny de les estacions de transport públic (autobusos i rodalies) amb perspectiva de gènere, amb presentació i publicació previstes a la primavera de 2026.

Coneixement, dades i sensibilització:

– Preparació de l'Enquesta sobre les violències sexuals al transport públic de Catalunya (licitació prevista 2026).

– Jornades tècniques i de difusió del PEMG i dels documents elaborats.

– Formació tècnica en mobilitat i urbanisme amb perspectiva de gènere adreçada a personal tècnic d'administracions i sector públic.

Governança i seguiment:

– Creació del grup interdepartamental de seguiment del PEMG.

– Creació de grups tècnics específics.

– Creació de l'oficina tècnica de seguiment del PEMG.

– Elaboració de l'avaluació del programa d'actuacions 2024-2025.

– Elaboració del Programa d'Actuacions 2026-2027.

El Programa d'Actuacions 2024-2025 del PEMG incloïa 24 actuacions, amb el següent grau d'execució a finals del període:

– 15 actuacions executades: 63%

– 6 actuacions en curs: 25%

– 3 actuacions endarrerides: 12%

En conseqüència, el 88% de les actuacions previstes es troben executades o en fase avançada d'execució, amb una evolució global considerada satisfactòria.

Les actuacions endarrerides del Programa 2024-2025 es preveuen executar durant l'any 2026. Formen part del desplegament del Pla de mesures contra l'assetjament sexual al transport públic, que es va adjudicar el desembre de 2025 i actualment està en curs.

El Programa d'Actuacions 2024-2025 del Pla Estratègic de Mobilitat i Gènere (PEMG) disposava d'una previsió pressupostària total d'1.701.038,28 €, destinada al conjunt d'actuacions previstes en aquest període (tant les executades com les que es troben en curs o endarrerides).

Aquesta previsió es distribuïa segons l'origen dels fons de la manera següent:

- Fons europeus: 1.180.036,55 €
- Fons del Pacte d'Estat contra la Violència de Gènere: 470.567,31 €
- Fons propis: 50.434,42 €

A desembre de 2025 s'ha executat aproximadament el 55% del pressupost inicialment previst per al Programa d'Actuacions 2024-2025.

Aquest percentatge està fortament condicionat pel projecte amb més volum econòmic (instal·lació de càmeres de videovigilància als autobusos), executat tecnològicament en un 81%, però amb una execució econòmica del 60% en el moment de l'avaluació.

Un cop finalitzats els projectes tecnològics en curs (càmeres, Botó Lila i Enquesta), la previsió és assolir una execució pressupostària del 95% respecte de la despesa prevista.

El seguiment i l'avaluació de les actuacions del Programa d'Actuacions s'ha dut a terme mitjançant un sistema d'indicadors definits per l'oficina tècnica de seguiment, que inclou:

Indicadors quantitius:

- Nombre d'actuacions executades, en curs o endarrerides.
- Nombre de:
  - Guies i documents tècnics publicats.
  - Formacions realitzades i hores de formació impartides.
  - Jornades, xerrades i accions de difusió.
  - Vehicles i autobusos equipats amb càmeres de videovigilància.
- Execució pressupostària (prevista, adjudicada i executada).

Indicadors qualitius:

- Grau d'assoliment dels objectius de cada actuació.
- Consolidació de marcs tècnics i conceptuals comuns (guies, protocols, recomanacions).
- Nivell de coordinació institucional i governança (grups de treball, comissions, oficina tècnica).
- Capacitat de transferència de coneixement i incorporació de la perspectiva de gènere en la planificació, operació i gestió del sistema de mobilitat.

Barcelona, 7 de març de 2026

Eva Menor Cantador, consellera d'Igualtat i Feminisme

---

**Pregunta al Govern a respondre per escrit sobre la renovació de la instal·lació de la calefacció de l'Institut Joan Mercader, d'Igualada**

314-06465/15

Proponent: Montse Ortiz i Martí, del GP Junts

**RESPOSTA DEL GOVERN**

Reg. 81498 / Admissió a tràmit: Mesa del Parlament, 17.03.2026

**A la Mesa del Parlament**

D'acord amb el que estableix l'article 166 del Reglament del Parlament de Catalunya, i per tal de donar resposta a la pregunta parlamentària 314-06465/15 us informo del següent:

Des de l'any 2023 s'han dut a terme diverses actuacions per poder millorar el sistema de calefacció del centre de l'Institut Joan Mercader d'Igualada. Actualment, amb l'objectiu d'adequar els ramals de la calefacció, s'ha obert el termini de presentació d'ofertes, que finalitzarà el 9 de març. Un cop acabada la licitació es preveu adjudicar l'obra durant els pròxims mesos.

El cost de l'obra, que inclou la renovació de la totalitat de circuits, obliga a tramitar-ho a través d'un procediment obert, fet que ha provocat que no es pugui tenir l'actuació acabada per aquest hivern, atesos els terminis habituals de contractació i que les obres s'hauran d'executar en període no lectiu. En aquestes circumstàncies, durant l'últim trimestre del 2025, el Departament d'Educació i Formació Professional ja va fer una nova intervenció parcial en el sistema de la calefacció per donar resposta a les necessitats d'escolarització, mitjançant un contracte menor per intervenir en els ramals del circuit de calefacció. A més, en aquelles aules en què no funciona la calefacció s'han instal·lat diversos calefactores per paliar les baixes temperatures.

El Departament d'Educació i Formació Professional treballa per tal d'identificar les deficiències estructurals, de climatització i de seguretat dels centres educatius d'arreu del territori, amb l'objectiu de poder garantir el confort de l'alumnat i dels docents. A l'hora de prioritzar les seves actuacions es tenen en compte diversos factors, com l'estat en què es troba el centre educatiu, la necessitat de condicionament tèrmic segons el clima que l'envolta, i la ubicació del centre, sempre dependent de la disponibilitat pressupostària del moment.

El Departament informará puntualment de l'evolució de les actuacions a la direcció del centre i a l'Associació de Famílies d'Alumnes.

Barcelona, 9 de març de 2026

Esther Niubó Cidoncha, consellera d'Educació i Formació Professional

Per encàrrec de despatx (Decret 14/2026, de 29 de gener, DOGC núm. 9595, de 2.2.2026), Albert Dalmau Miranda, conseller de la Presidència

---

### **Pregunta al Govern a respondre per escrit sobre la previsió d'execució del nou institut La Riera, a Badalona**

314-06487/15

Proponent: Jéssica Albiach Satorres, del GP Comuns

#### **RESPOSTA DEL GOVERN**

Reg. 81499 / Admissió a tràmit: Mesa del Parlament, 17.03.2026

#### **A la Mesa del Parlament**

D'acord amb el que estableix l'article 166 del Reglament del Parlament de Catalunya, i per tal de donar resposta a la pregunta parlamentària 314-06487/15 us informo del següent:

Com es va comunicar a les respostes a les preguntes 314-03381/15 i 314-06256/15, l'inici de la construcció del nou institut La Riera, de Badalona, està planificat per al març de 2028 i està previst que les obres acabin el març de 2030.

Actualment s'està redactant el projecte executiu. Una cop aprovat el projecte, el Departament d'Educació i Formació Professional emprendreà el procediment de licitació del contracte, la seva adjudicació i la posterior execució de l'obra.

Es preveu que entri en ple funcionament en el curs 2030-2031.

Aquest calendari no afecta la planificació educativa del municipi. El Departament està en contacte amb la comunitat educativa per tal d'informar-los sobre l'evolució de les obres de construcció de l'equipament.

Barcelona, 9 de març de 2026

Esther Niubó Cidoncha, consellera d'Educació i Formació Professional

Per encàrrec de despatx (Decret 14/2026, de 29 de gener, DOGC núm. 9595, de 2.2.2026), Albert Dalmau Miranda, conseller de la Presidència

---

### **Pregunta al Govern a respondre per escrit sobre el projecte Idiada 2**

314-06493/15

Proponent: Joan Canadell i Bruguera, del GP Junts

#### **RESPOSTA DEL GOVERN**

Reg. 81495 / Admissió a tràmit: Mesa del Parlament, 17.03.2026

#### **A la Mesa del Parlament**

D'acord amb el que estableix l'article 166 del Reglament del Parlament de Catalunya, i per tal de donar resposta a la pregunta parlamentària 314-06493/15 us informo del següent:

El 23 de desembre de 2024, el Govern va aprovar el Pla de Govern de la XV Legislatura. En l'objectiu específic 1.2 –Impulsar la reindustrialització fins a assolir que la indústria representi el 22% del valor afegit brut (VAB)–, s'hi inclou la mesura 1.2.8: «Promoure el projecte del Centre d'Innovació del Vehicle Autònom i Conectat al Penedès». Aquesta mesura s'emmarca en la prioritat 1 del Pla de Govern: «Recuperar el lideratge econòmic de Catalunya a Europa i fomentar la creació de llocs de treball de qualitat, garantint els pilars d'una economia que generi prosperitat compartida».

La Comissió de Territori de Catalunya, en la sessió de 22 de juliol de 2025, va acordar encarregar a la Direcció General d'Ordenació del Territori, Urbanisme i Arquitectura la redacció del document, amb la participació dels ajuntaments afectats en compliment dels articles 76.1 i 83.1 del Text refós de la Llei d'urbanisme, aprovat pel Decret legislatiu 1/2010, de 3 d'agost, amb la col·laboració de la Direcció General d'Indústria del Departament d'Empresa i Treball de la Generalitat de Catalunya

i de la Direcció General de Patrimoni del Departament d'Economia i Finances de la Generalitat de Catalunya.

El 15 de desembre de 2025 es va publicar la licitació del contracte d'assistència tècnica de la redacció del PDU de l'àmbit del Centre d'Innovació del Vehicle Autònom i Connectat al *Diari Oficial de la Unió Europea* (DOUE), amb un pressupost màxim de licitació de 289.644,31 euros. El PDU té per objecte ordenar i coordinar actuacions d'abast supramunicipal o d'especial rellevància territorial. La seva finalitat és establir directrius, determinacions i, si escau, ordenacions concretes sobre infraestructures, sistemes urbanístics, creixements residencials o activitats econòmiques que afecten més d'un municipi o que tenen interès estratègic per al país.

En el desenvolupament del projecte Idiada 2, CIMALSA no exerceix cap funció ni té atribuït cap paper específic. No obstant això, està previst convidar CIMALSA a participar en la Comissió tècnica de seguiment de la redacció del PDU, amb l'objectiu d'incorporar la seva experiència territorial i assegurar una planificació coordinada i coherent entre les dues actuacions.

D'altra banda, en el marc dels seus objectius departamentals, CIMALSA té encomanat l'impuls d'una terminal ferroviària intermodal al Penedès, situada en un entorn pròxim a l'àmbit d'Idiada 2. Atesa aquesta possible interrelació territorial, es manté una coordinació estreta entre la Direcció General del Patrimoni de la Generalitat de Catalunya i CIMALSA, amb la finalitat de garantir la compatibilitat d'ambdós projectes i minimitzar-ne les eventuais afectacions.

Actualment no s'ha declarat el projecte Idiada 2 com a projecte estratègic de país, sense perjudici que aquesta opció pugui valorar-se en una fase posterior, un cop el planejament estigui prou madur i es disposi d'una justificació tècnica completa.

En tot cas, el projecte d'Idiada 2 es configura com una actuació estratègica i prioritària del Govern, orientada a la diversificació i a l'impuls de l'activitat econòmica al Penedès i, en un sentit més ampli, al conjunt de Catalunya.

En l'actualitat, la tramitació urbanística vinculada al projecte Idiada 2 es troba en fase d'impuls del corresponent Pla Director Urbanístic (PDU), instrument que ha de permetre ordenar l'àmbit d'actuació amb caràcter supramunicipal i establir el marc jurídic necessari per a la seva implantació.

Pel que fa específicament al procés de requalificació dels terrenys, aquest s'articula mitjançant el mateix PDU, atès que aquesta figura de planejament té capacitat per adaptar o modificar el planejament municipal vigent i establir una nova ordenació urbanística directament aplicable, si escau.

Actualment, el procediment comporta:

- La redacció tècnica del PDU.
- La tramitació de l'avaluació ambiental estratègica, que és preceptiva i inclou l'elaboració de l'estudi ambiental estratègic i la corresponent declaració ambiental.
- La sol·licitud i obtenció dels informes sectorials preceptius.

Un cop superades aquestes fases, el PDU podrà ser sotmès a aprovació inicial, informació pública i, posteriorment, aprovació definitiva.

En conseqüència, el procés de requalificació es troba integrat dins la tramitació del PDU i avança d'acord amb les fases ordinàries previstes per la normativa urbanística i ambiental aplicable.

El calendari dels propers passos a seguir és el següent:

– Iniciar els treballs de redacció del PDU: març 2026. Aquests treballs tindran una durada aproximada de dos anys, tenint en compte els informes preceptius i els terminis legalment establerts.

– Adquisició de les finques propietat de CIMALSA: 2026. Caldrà encarregar les corresponents taxacions a realitzar per pèrits agrícoles.

– Adquisició de les finques de titularitat privada: 2026-2027. Caldrà encarregar les corresponents taxacions a realitzar per pèrits agrícoles.

Un cop finalitzades totes les actuacions descrites, s'analitzarà, des d'una perspectiva patrimonial, la forma d'intervenció i el títol jurídic patrimonial més adequat per impulsar la construcció i la posterior gestió del projecte Idiada 2.

Pel que fa a la redacció del PDU, si bé no s'ha establert una durada tancada, atesa la seva tramitació –que inclou diversos períodes d'informació pública, sol·licitud d'informes i altres actuacions procedimentals– s'estima un termini aproximat de dos anys.

Barcelona, 9 de març de 2026

Alícia Romero Llano, consellera d'Economia i Finances

---

**Pregunta al Govern a respondre per escrit sobre la denúncia presentada per Acció Cassandra contra l'Hospital General de Granollers per un presumpte cas de discriminació lingüística**

314-06498/15

Proponent: Marta Vilalta i Torres, del GP ERC

**RESPOSTA DEL GOVERN**

Reg. 81743 / Admissió a tràmit: Mesa del Parlament, 17.03.2026

**A la Mesa del Parlament**

D'acord amb el que estableix l'article 166 del Reglament del Parlament de Catalunya, i per tal de donar resposta a la pregunta parlamentària 314-06498/15 us informo del següent:

El Departament de Política Lingüística té coneixement de la denúncia presentada per Acció Cassandra contra l'Hospital de Granollers pel cas esmentat a la pregunta. El Departament en fa seguiment en coordinació amb el Departament de Salut en el marc de les competències respectives i els protocols establerts.

En el marc d'aquest seguiment, us informo que el 16 d'octubre de 2025 l'Hospital General de Granollers va adreçar una comunicació formal a la persona afectada en què lamentava els fets exposats i reiterava el compromís del centre amb els drets lingüístics dels usuaris. L'hospital hi subratllava que el català és llengua d'ús normal al centre i es reafirmava en el deure de garantir la disponibilitat lingüística. Així mateix, d'acord amb la informació facilitada per l'hospital, la professional implicada ha manifestat la voluntat d'iniciar una formació específica per assolir una competència suficient en llengua catalana que li permeti desenvolupar la seva tasca respectant la tria lingüística dels pacients.

A banda d'això, cal afegir que el centre implicat impulsa diverses actuacions per fomentar l'ús de la llengua i la capacitat lingüística dels seus treballadors. Entre aquestes actuacions destaquen el desenvolupament d'un projecte d'acollida per a professionals nous, amb accions específiques per afavorir el coneixement de la llengua catalana; l'elaboració d'un Pla de gestió lingüística, que incorpora la figura del referent lingüístic per garantir-ne el desplegament i seguiment, i iniciatives de millora assistencial, com el programa «Transformem Urgències», orientat a reforçar una atenció més inclusiva, respectuosa i centrada en les persones.

En un marc més general, el Departament de Política Lingüística i el Departament de Salut estan impulsant diverses actuacions de caràcter estructural per fer del català la llengua d'ús normal al sistema públic de salut i vetllar perquè qualsevol persona es pugui relacionar des del naixement fins al final de vida en aquesta llengua. En aquest sentit, l'agost de 2024 es va aprovar el Pla per garantir el coneixement i l'ús del català en el sistema públic de salut de Catalunya 2024-2026, que

s'integra en el Pacte Nacional per la Llengua i que també recull un bon nombre de mesures per impulsar el català en el sector sanitari.

Així, en l'àmbit organitzatiu i normatiu, el Servei Català de la Salut va aprovar la Instrucció 02/2024, que estableix mesures concretes per promoure el compliment dels drets lingüístics dels usuaris del Siscat, reforça la capacitació lingüística dels professionals i actualitza les clàusules lingüístiques dels nous contractes amb les entitats proveïdores. En aplicació d'aquesta instrucció, el 100% de les entitats del Siscat han designat un referent lingüístic i el 96,7% ja han presentat el seu pla de gestió lingüística –incloent-hi l'Hospital de Granollers–, amb el suport d'una guia específica elaborada pel Departament de Salut.

Paral·lelament també s'impulsen mesures de formació i acompanyament lingüístic adreçades als professionals, com el programa «Prescriu-te el català», el programa d'acolliment lingüístic per a residents i professionals, els tallers de bones pràctiques lingüístiques o el Voluntariat per la Llengua en l'àmbit sanitari. Aquest conjunt d'actuacions combina formació acreditable, sensibilització i espais facilitadors d'ús de la llengua, amb resultats creixents en participació.

El Departament de Salut també està treballant en l'actualització de la Carta de drets i deures de la ciutadania en relació amb la salut i l'atenció sanitària. Aquesta revisió inclourà, entre altres aspectes, la incorporació dels drets lingüístics reconeguts a la normativa vigent.

Barcelona, 11 de març de 2026

Francesc Xavier Vila i Moreno, conseller de Política Lingüística

---

**Pregunta al Govern a respondre per escrit sobre els casos d'ictus isquèmic tractats amb trombectomia mecànica en el període 2022- 2025**

314-06503/15

Proponent: Jordi Fàbrega i Sabaté, juntament amb un altre diputat del GP Junts

**RESPOSTA DEL GOVERN**

Reg. 81615 / Admissió a tràmit: Mesa del Parlament, 17.03.2026

**A la Mesa del Parlament**

D'acord amb el que estableix l'article 166 del Reglament del Parlament de Catalunya, i per tal de donar resposta a la pregunta parlamentària 314-06503/15 us informo del següent:

El model català d'atenció a l'ictus s'ha consolidat com un referent europeu per la seva rapidesa, eficiència i resultats. La mediana d'arribada a un hospital és d'una hora i mitja, temps molt competitiu a escala internacional.

El Codi Ictus és el protocol que articula la resposta urgent davant d'una sospita d'ictus, activant una xarxa coordinada de dispositius assistencials. L'objectiu principal és minimitzar la progressió de la malaltia i reduir les seqüeles mitjançant una actuació immediata i adequada, i una atenció ràpida i eficient.

L'avaluació de les seqüeles i del grau d'afectació funcional dels pacients que pateixen un ictus isquèmic es realitza habitualment mitjançant l'escala modificada de Rankin (mRS) als tres mesos, que permet mesurar de manera estandarditzada el nivell d'independència funcional, la discapacitat residual o la mortalitat després de l'episodi agut.

Gran part del resultat després d'una trombectomia i l'evolució clínica posterior depenen no solament del procediment, sinó també de la situació basal; els danys establerts al TAC en el moment d'arribar d'urgència; l'ingrés subsegüent; l'inici de

tractaments preventius, i la rehabilitació i la continuïtat assistencial amb primària i, si s'escau, sociosanitària.

Quan rep un avís, el Sistema d'Emergències Mèdiques (SEM) desplaça una unitat al lloc dels fets i realitza la primera valoració mitjançant l'escala RACE (Rapid Arterial occlusion Evaluation). Aquesta escala permet estimar ràpidament la gravetat de l'ictus i sospitar si hi ha una obstrucció d'una gran artèria cerebral.

Amb aquesta informació inicial, el SEM prealerta el centre hospitalari més adequat dins la xarxa de centres capacitats per diagnosticar i tractar el pacient. Això permet que l'hospital prepari el circuit de diagnòstic i tractament abans de l'arribada del pacient, reduint de manera significativa els temps d'espera.

Un cop el pacient arriba a l'hospital, se li realitza un diagnòstic urgent per determinar si l'ictus és isquèmic o hemorràgic. També s'avalua el grau d'afectació cerebral. En el cas d'obstruccions de grans vasos, el tractament de referència és la trombectomia mecànica endovascular, que només pot ser realitzada en centres altament especialitzats. En altres hospitals es pot administrar trombòlisi farmacològica amb el suport del sistema de teleictus, que permet que neuròlegs de centres terciaris assessorin els professionals de l'hospital receptor. Si el pacient és candidat a trombectomia, s'organitza un trasllat urgent al centre adequat. Tot i això, hi ha pacients que finalment no seran candidats al tractament endovascular, ja que presenten una recanalització espontània de l'artèria o fragmentació del trombe (70%), milloren de forma quasi completa l'afectació clínica abans del procediment (8%), presenten un infart o dany cerebral massa extens (7%), o presenten una situació funcional o comorbiditats importants que descarten aquests tractaments (5%), entre altres causes.

Amb les dades de què es disposa, el nombre de codis ictus i trombectomies desglossat per anys, a les Regions Sanitàries Alt Pirineu i Aran, Lleida, Camp de Tarragona i Terres de l'Ebre, són:

Any		Alt Pirineu i Aran	Lleida	Camp de Tarragona	Terres de l'Ebre
2022	Codis Ictus	50	565	641	233
	Trombectomies	14	65	78	14
2023	Codis Ictus	64	547	595	257
	Trombectomies	11	69	66	25
2024	Codis Ictus	38	552	372	231
	Trombectomies	5	62	53	19

En aquest enllaç es poden consultar les dades d'ictus isquèmic per centre hospitalari d'atenció i any (<https://aquas.gencat.cat/ca/fem/intelligencia-analitica/registre-cicat/resultats/cicat/>).

La taula següent mostra les trombectomies realitzades a pacients de les regions sanitàries de Camp de Tarragona, Terres de l'Ebre, Lleida i Alt Pirineu, tant als hospitals Arnau de Vilanova de Lleida i Joan XXIII de Tarragona com als hospitals de Bellvitge i Vall d'Hebron:

**Trombectomies / Tractaments endovascular en ictus agut**

Regió Tarragona i Terres de l'Ebre	2021	2022	2023	2024	2025
TEV a Hospital Joan XXII	33	20	55	26	68
TEV a H. Bellvitge (traslladats per TEV)	33 (79)	44 (90)	31 (52)	29 (38)	34 (45)
<b>Total</b>	<b>69</b>	<b>64</b>	<b>86</b>	<b>55</b>	<b>102</b>

Regió Lleida i Alt Pirineu la Seu, Trem, Vall A.	2021	2022	2023	2024	2025
TEV a Hospital Arnau de Vilanova	11	22	22	20	25
TEV a H. Vall d'Hebron (traslladats per TEV)	29 (57)	45 (89)	35 (72)	31 (52)	53 (72)
<b>Total</b>	<b>40</b>	<b>67</b>	<b>55</b>	<b>51</b>	<b>78</b>

\*Font dades: Registre CICAT-AQUAS / Registre Argos-SAP-ICS

Els motius pels quals no s'acaba realitzant la trombectomia (TEV) als pacients traslladats a centres terciaris habitualment són: recanalització arterial durant el trasllat, millora clínica del pacient, situació basal desfavorable segons l'escala de Rankin, i, en casos poc freqüents, infart cerebral ja establert.

Quant als resultats clínics globals, el 50% de les persones afectades recupera una vida autònoma als tres mesos, el 35% presenta seqüeles físiques o cognitives limitants, i la mortalitat es manté al voltant del 15%.

Amb dades del 2023, el temps transcorregut des de l'inici dels símptomes fins a la trombectomia dels pacients tractats a Lleida va ser de 135 minuts, i en els tractats a Vall d'Hebron va ser de 352 minuts. Malgrat aquesta diferència de temps, la mortalitat va ser similar (18,18% a Lleida i 20% a Barcelona) i els resultats funcionals –mesurats amb l'escala de Rankin als 3 mesos– també són superposables, amb un Rankin 0-2 (independència funcional del pacient) de 31,82% a Lleida i 31,43% a Barcelona. D'altra banda, el temps transcorregut des de l'inici dels símptomes fins a la trombectomia dels pacients tractats a Tarragona va ser de 140 minuts, i en els tractats a Bellvitge, de 288. També en aquest cas, tot i la diferència de temps, la mortalitat va ser semblant (16,36% a Lleida i 14,29% a Bellvitge) i els resultats funcionals van ser igualment superposables, amb un Rankin 0-2 de 40% a Tarragona i 38,1% a Bellvitge.

El 2023, a Catalunya es van activar 10.578 codis ictus, 6.139 dels quals corresponien a ictus isquèmic (58%). Pel que fa als tractaments, 1.064 pacients van rebre trombòlisi endovenosa, 853 van ser tractats amb trombectomia i 495 van rebre tractament combinat. En conjunt, 1.348 persones van ser tractades amb trombectomia, la qual cosa representa aproximadament un 13% del total d'activacions.

Entre 2024 i setembre de 2025, el SEM va gestionar 15.824 activacions del Codi Ictus, que van incloure tant activacions primàries com trasllats interhospitalaris. Del conjunt de casos, 13.154 activacions (83,1%) corresponien a Codi Ictus primaris, és a dir, a situacions en què la sospita d'ictus s'identifica i s'activa directament en el punt d'assistència. Les altres 2.670 activacions (16,9%) corresponien a trasllats interhospitalaris (TIH) destinats a garantir que el pacient accedeixi a un centre amb major capacitat diagnòstica o terapèutica, especialment quan es preveu la necessitat de tractaments d'alta complexitat.

Les taxes de trombectomia per cada 100.000 habitants, incloent els pacients primaris (trombectomia com a primer tractament) i els casos de rescat (trombòlisi prèvia sense millora), són molt similars entre territoris. Aquest indicador, que mesura l'accés al tractament avançat independentment del volum absolut de població, reflecteix una equitat territorial notable en l'accés a la trombectomia arreu del país. Així mateix, les proporcions de tractament de trombectomia respecte al nombre d'activacions del Codi Ictus també evidencien una distribució homogènia i sense grans diferències entre regions tant en termes de taxa per població com en percentatge d'indicació terapèutica.

A partir de 2026, el nou registre CICAT permetrà una millor integració i seguiment en temps real dels pacients, incloent l'avaluació funcional al tercer mes per part del metge responsable, eliminant la necessitat de trucades telefòniques per obtenir aquesta informació. Està previst fer una anàlisi multivariant del pacients amb trombectomies traslladats a centres terciaris amb relació als tractaments fets a centres locals (hospitals Joan XXIII o Arnau de Vilanova), tenint en compte l'edat, els temps dels trasllats, la situació basal, el vas que presenta oclusió i la situació basal prèvia a l'ictus.

La Instrucció 01/2022, que actualitza la Instrucció 01/2013, va comportar un pas endavant per reforçar l'equitat territorial per garantir que tots els ciutadans –visquin en un entorn urbà, rural o dispers– rebin una resposta sanitària ràpida i homogènia. Els criteris d'activació del Codi Ictus, se simplifiquen i amplien per assegurar que cap cas potencialment tractable quedi fora del circuit. Qualsevol símptoma neurològic

gic d'inici sobtat, encara que sigui transitori, és motiu d'activació; s'elimina el límit d'edat i s'estén la finestra temporal fins a 24 hores. Això és essencial per garantir que les persones que viuen lluny dels grans hospitals o que triguen més a identificar els símptomes també puguin accedir a tractaments efectius.

La Instrucció defineix també un flux assistencial molt precís: el SEM, l'atenció primària i les urgències poden activar el codi i coordinar, en temps real, el trasllat al centre més adequat segons gravetat i localització. Els hospitals comarcals, equipats amb telemedicina, permeten iniciar l'avaluació immediata; i, si cal, es deriva el pacient cap a centres de major complexitat. A més, la incorporació del Codi Ictus Pediàtric i el circuit específic per a l'hemorràgia subaracnoïdal reforcen el compromís amb una atenció integral i equitativa per a totes les edats i situacions.

Tot i que no existeix una situació d'inequitat quant als resultats clínics, s'ampliarà l'horari de la prestació de trombectomia mecànica a l'Hospital Universitari Joan XXIII de Tarragona a 12 hores diàries, i es desplegarà un pla de capacitació perquè els professionals del centre puguin assumir de manera progressiva el servei les 24 hores els 7 dies de la setmana. En paral·lel, es treballarà amb els professionals de l'Hospital Universitari Arnau de Vilanova i altres centres de les regions sanitàries de Lleida i de l'Alt Pirineu i Aran per introduir millores en el circuit d'atenció a l'ictus, i es valorarà la possibilitat d'incrementar l'horari de la prestació.

Com a reptes de futur, aquest departament ha endegat la implementació, aquest 2026, d'un software d'IA a tots els centres de referència d'ictus que permetrà distingir, en el TAC inicial, els pacients que siguin potencials candidats a trombectomia i ampliar-ne el temps d'actuació. Així mateix, se seguirà monitorant i analitzant les dades territorials per mantenir la qualitat i millora de la nostra xarxa assistencial en el diagnòstic de l'ictus i els tractaments administrats, així com els resultats assolits després de la rehabilitació i tractaments de prevenció secundària emprats després d'un ictus.

Barcelona, 9 de març de 2026  
Olga Pané Mena, Consellera de Salut

---

**Pregunta al Govern a respondre per escrit sobre el motiu pel qual s'ha prioritzat la intervenció de la Unitat Militar d'Emergències per a contenir el brot de pesta porcina africana**

314-06504/15

Proponent: Dani Cornellà Detrell, juntament amb un altre diputat del GP CUP-DT

**RESPOSTA DEL GOVERN**

Reg. 81629 / Admissió a tràmit: Mesa del Parlament, 17.03.2026

**A la Mesa del Parlament**

D'acord amb el que estableix l'article 166 del Reglament del Parlament de Catalunya, i per tal de donar resposta a la pregunta parlamentària 314-06504/15, us informo del següent:

El Govern de la Generalitat està utilitzant tots els seus recursos d'acord amb les seves capacitats, formació i equipaments, ja sigui amb el grup d'ordre amb Mossos d'Esquadra i Bombers, com amb el grup d'intervenció, liderat pel Cos d'Agents Rurals i amb la important participació d'Infraestructures de la Generalitat per a la contenció de l'expansió de la malaltia amb el tancament efectiu dels passos de fauna i desguassos de les infraestructures viàries que envolten els focus primaris de la infecció. També s'ha comptat amb el suport dels mitjans aeris del Cos de Mossos d'Esquadra per als censos de senglars vius. Cal destacar també la important parti-

cipació de voluntaris de les ADF en la fase inicial de prospecció del terreny per a la localització de cadàvers.

La Generalitat ha prioritzat en tot moment donar la resposta més eficaç i eficient per a la contenció del virus amb l'objectiu d'evitar un impacte encara més greu del que ha suposat la declaració d'aquest focus al sector porcí, utilitzant tots els recursos disponibles.

En relació amb la pregunta, d'acord amb els Plans d'Acció vigents, el Cos de Bombers ha dut a terme tasques de vigilància activa en sectors de la zona afectada, amb dotacions diürnes i nocturnes, mantenint actualment una dotació diürna. Així mateix, ha instal·lat àrees de descontaminació en tres parcs de bombers i una àrea urbana diürna a Sabadell, amb suport del GRIT i producte desinfectant facilitat pel Cos d'Agents Rurals.

El Cos de Bombers de la Generalitat, des de l'inici de la crisi i a requeriment del Cos d'Agents Rurals i del Cos de Mossos d'Esquadra, ha aportat assessorament en l'elaboració del Pla d'Acció amb l'objectiu de definir la situació, l'estratègia, l'organització operativa, l'organització funcional, les capacitats de treball de cada agència intervinent, els recursos aportats per cada agència, les consignes de seguretat, la coordinació i la informació per als intervinents i les consignes de comunicació a la població.

Les tasques de captura de porcs senglars vius com de recerca i extracció de senglars morts, complint amb els protocols de bioseguretat establerts per evitar l'expansió del virus, requerien d'una formació i d'equips específics dels quals Bombers no disposa. A més, el procediment per a la recerca de cadàvers es va realitzar mitjançant la prospecció minuciosa del terreny en parcel·les de 300 x 300 metres i requeria de la participació d'un gran nombre d'efectius de forma sostinguda en el temps. Bombers de la Generalitat no podia destinar un nombre d'efectius tan elevat i durant setmanes sense comprometre la seva capacitat de resposta a les emergències.

La UME disposa d'unitats especialitzades altament capacitades per a les intervencions de lluita contra la contaminació del medi ambient i, sota el comandament del Cos d'Agents Rurals, va posar a disposició tots els seus recursos per a la contenció del focus, superant, en algun moment, els 170 efectius, essent de gran utilitat en tasques de recerca de cadàvers, extracció de cadàver amb estrictes mesures de bioseguretat, desinfecció d'equips i suport a les captures i censos mitjançant l'ús de drons.

Barcelona, 6 de març de 2026

Núria Parlon i Gil, consellera d'Interior i Seguretat Pública

---

**Pregunta al Govern a respondre per escrit sobre les reunions de diverses comissions interdepartamentals en què participa el Departament d'Igualtat i Feminisme**

314-06539/15

Proponent: Tània Verge Mestre, del GP ERC

**RESPOSTA DEL GOVERN**

Reg. 81451 / Admissió a tràmit: Mesa del Parlament, 17.03.2026

**A la Mesa del Parlament**

D'acord amb el que estableix l'article 166 del Reglament del Parlament de Catalunya, i per tal de donar resposta a la pregunta parlamentària 314-06539/15 us informo del següent:

El Decret 352/1999, de 13 de desembre, pel qual es crea la Comissió Interdepartamental de la Sida a Catalunya (CISC), estableix que la finalitat d'aquest òrgan és facilitar l'adopció i la implementació de les mesures necessàries per evitar la propagació de la infecció pel virus de la immunodeficiència humana, la millora de la qualitat de les persones infectades i la continuïtat en la instauració d'un entorn favorable per acceptar les persones afectades.

El Departament d'Igualtat i Feminisme forma part d'aquesta Comissió i està representat actualment per la Direcció General de Polítiques Públiques LGBTI+.

La CISC va aprovar el Pla d'Acció enfront del VIH i altres ITS 2021-2030, que incorpora, entre les seves actuacions, la implementació del Pacte social contra l'estigma i la discriminació de les persones amb VIH com a instrument per evitar la serofòbia.

Des de la seva creació l'any 1999, la CISC ha celebrat trenta-sis reunions, la darrera de les quals va tenir lloc el 16 d'abril de 2023. Es preveu que la pròxima sessió se celebri durant el primer semestre de l'any en curs.

L'ordre del dia de la darrera reunió va ser el següent:

- Aprovació de l'acta de la sessió anterior
- Pla d'Acció enfront del VIH i altres ITS 2021-2030: anàlisi de situació
- Pacte social contra la discriminació de les persones que viuen amb el VIH
- Torn obert de paraules

Pel que fa a la Comissió Interdepartamental per a l'Impuls i Seguiment de l'Estratègia Nacional de Drets Sexuals i Reproductius, l'última reunió es va celebrar el 22 de març de 2024, amb l'ordre del dia següent:

- Benvinguda per part de la directora de l'Institut Català de les Dones (ICD), Èlia Soriano Costa, com a secretària de la Comissió.
- Presentació per part del Departament d'Igualtat i Feminismes de l'informe del balanç del treball fet en el marc de l'ENDSIR.
- Actualització per part del Departament de Salut de la revisió del treball de les línies prioritzades del Pla de salut sexual i reproductiva.
- Actualització per part del Departament d'Igualtat i Feminismes del seguiment del Pla d'equitat menstrual i climateri.
- Presentació per part del Departament de Salut i del Departament d'Igualtat i Feminismes de la creació del grup de seguiment del Pla per a l'abordatge de la violència obstètrica i la vulneració dels drets sexuals i reproductius.
- Presentació per part del Departament d'Educació del Pla de drets sexuals i reproductius en l'àmbit educatiu, de l'Estratègia d'implementació de l'educació sexual integral a Catalunya i del Model d'educació sexual integral en l'àmbit educatiu.
- Tancament de la Comissió per part de la secretària de Salut Pública.

No es van haver de prendre acords.

L'any 2024 la Comissió Nacional per una Intervenció Coordinada contra les Violències Masclistes (CNVM) va celebrar dues sessions plenàries ordinàries.

El 4 de juliol de 2024 se celebra el primer plenari de l'any, on es rendeixen comptes sobre l'estat de tramitació del nou Decret de la CNVM; s'exposa la visita del Grevio amb l'informe posterior; s'exposa la posada en funcionament del Grup de persones expertes en assassinats masclistes de fills i filles i les diferents formes de violència vicària, en el marc del grup de treball d'anàlisi dels casos de femicidis; es rendeixen comptes sobre l'estat dels grups de treball i comitès; es presenten les dades dels serveis i recursos especialitzats i el desplegament de les Unitats de Valoració Forense Integral (UVFI). Durant aquest plenari també es presenten quatre eines vinculades al Protocol Marc per una intervenció amb diligència deguda en situacions de violència masclista:

- El Protocol guia d'abordatge de les violències masclistes i per raó d'orientació sexual, identitat de gènere i expressió de gènere en les activitats de cultura popular de caràcter festiu.

- El Protocol guia per a la prevenció i abordatge de les violències masclistes i LGBTIfòbiques en el sector audiovisual.

- El Protocol d'abordatge de les violències masclistes en l'àmbit de la salut i el Protocol d'atenció a la salut en violències sexuals.

- La Guia de Violències Masclistes Digitals.

El 13 de novembre de 2024, té lloc la segona sessió plenària de l'any. En aquest plenari s'aprova el nou Protocol de feminicidis, el qual incorpora una nova metodologia i uns nous agents en el grup d'anàlisi dels casos de feminicidis. D'altra banda, s'anuncia el compromís de l'elaboració del Pacte Català per a l'Erradicació de les Violències Masclistes, amb la creació d'un grup de treball i una comissió de seguiment. Per acabar, s'exposa l'estat i seguiment dels diferents grups de treball i comitès de la CNVM.

L'any 2025 el plenari va celebrar una sessió plenària ordinària. El 10 de juliol de 2025 se celebra plenari de l'any, on:

- Es presenta l'Informe de resultats del procés participatiu per a l'elaboració del Pacte Català contra les Violències Masclistes (PCVM), amb la presentació de l'informe de resultats de les 303 mesures sorgides d'aquest procés.

- S'exposa la distribució 2025 del Pacte d'Estat contra la Violència de Gènere, així com la creació d'un programa temporal per a la millora dels procediments relatius a l'anàlisi, el seguiment i la gestió dels programes finançats amb fons provinents del Pacte d'Estat contra la Violència de Gènere, gestionats pel Departament d'Igualtat i Feminisme, que comptarà amb 4 efectius i una vigència de 3 anys.

- Es trasllada informació sobre l'Informe de violència vicària, elaborat pel grup FEMMINOR.

- Es presenta l'Informe del Grup d'Anàlisi dels Feminicidis (GAF).

- Es trasllada Informació sobre l'Instrument per l'elaboració d'informes professionals.

- Es presenta el Servei del Punt Lila Mòbil.

- Es presenta el Protocol-guia d'abordatge de les violències masclistes i LGBTIfòbiques a les arts escèniques i la música en viu.

- S'informa sobre les Meses institucionals i els circuits territorials de violències masclistes (CTAVM).

- S'informa sobre l'estat de les subvencions COSIFE 2025-2026. IFE 074 - Línia B.

- Es fa seguiment dels grups de treball i comitès de la CNVM.

- Finalment, es presenten el nombre de serveis de VM (SIE, STPT, Línia 900900120, SIC, SAR, SAAU i SSSL).

Aquest any 2026 ja s'ha celebrat una sessió plenària ordinària de la Comissió Nacional per una Intervenció Coordinada contra les Violències Masclistes (CNVM), el 19 de febrer. L'ordre del dia va ser:

- Aprovació de l'Acta de la sessió plenària anterior.

- Valoració del funcionament de la CNVM per part de les seves persones membres.

- Recull de dades de Violències Masclistes a Catalunya 2025.

- Procés participatiu territorial i sectorial del Pacte Català contra les Violències Masclistes.

- Grups de treball i Comitès de la CNVM: Mutilació Genital Femenina, Tràfic i Explotació d'Éssers Humans, Matrimonis Forçats i Violència Masclista Institucional.

- Servei del Punt Lila Mòbil.

- Servei d'Intervenció Especialitzada en Violències Masclistes Digitals.

- Desplegament del Pla Estratègic de Mobilitat i Gènere: prevenció i abordatge de les violències masclistes al transport públic.

- Pla Les Escoles Lliures de Violències.

- Informació sobre els Circuits Territorials d'Abordatge de les Violències Masclistes.

- Torn obert de paraules.

Només es va sotmetre a acord l'aprovació de l'acta del plenari anterior, aprovada per unanimitat.

L'última reunió de la Comissió Interdepartamental per a la Igualtat Efectiva de Dones i Homes (CIEDH) va ser el 17 de febrer de l'any 2023, celebrada a l'auditori de l'ICD. L'ordre del dia va ser:

- Aprovació de l'acta de la sessió anterior.
- Avaluació del Pla Estratègic de Polítiques d'Igualtat de Gènere 2019-2022.
- Continuitat del Pla Estratègic de Polítiques d'Igualtat de Gènere.
- Acompanyament de la transversalitat de gènere als departaments de la Generalitat.

– Precs i preguntes.

No es van haver de prendre acords. La pròxima reunió de la CIEDH, que serà la 60a, està prevista per a principis de l'any 2026 amb l'objectiu principal d'acordar el nou Pla Estratègic de Polítiques d'Igualtat de Gènere 2026-2030 en què el Departament d'Igualtat i Feminisme i l'Institut Català de les Dones ha estat treballant durant aquesta nova legislatura.

L'última reunió de la Comissió Interdepartamental de seguiment i avaluació del Pla per combatre la pressió estètica es va celebrar el 9 de maig de 2024. L'ordre del dia va ser:

- Salutació i benvinguda.
- Presentació de l'estat d'execució de les actuacions previstes al pla a escala global.
- Presentació de les actuacions executades i previstes per al 2024 per part dels diferents departaments en cadascun dels 8 àmbits.

– Precs i preguntes. L'anterior, que va ser la primera, es va celebrar el 17 de febrer de l'any 2023 i s'hi va presentar el Pla.

No es van haver de prendre acords.

L'anterior, i primera reunió de la Comissió Interdepartamental de seguiment i avaluació del Pla per combatre la pressió estètica, es va celebrar el 17 de febrer de 2023. L'ordre del dia va ser:

- Presentació del Pla d'Acció contra la Pressió Estètica.
- Precs i preguntes.

No es van haver de prendre acords.

Barcelona, 7 de març de 2026

Eva Menor Cantador, consellera d'Igualtat i Feminisme

---

**Pregunta al Govern a respondre per escrit sobre la valoració que fa el conseller de Política Lingüística de l'anunci de l'Ajuntament de Barcelona d'atorgar una beca literària a un autor llatinoamericà**

314-06543/15

Proponent: Carme Renedo i Puig, del GP Junts

**RESPOSTA DEL GOVERN**

Reg. 82267 / Admissió a tràmit: Mesa del Parlament, 17.03.2026

**A la Mesa del Parlament**

D'acord amb el que estableix l'article 166 del Reglament del Parlament de Catalunya, i per tal de donar resposta a la pregunta parlamentària 314-06543/15 us informo del següent:

En primer lloc, cal aclarir que, d'acord amb les informacions fetes públiques per l'Ajuntament de Barcelona, aquesta institució no ha convocat un ajut directe a l'autoria en llengua castellana, sinó una residència literària que permetrà a un autor o autora de prestigi del continent americà passar tres mesos a la ciutat per establir-hi

un diàleg i produir una obra inèdita inspirada en la seva experiència, per tal que pugui projectar literàriament al món la capital catalana i enfortir la relació entre la ciutat i els escriptors llatinoamericans i del Carib. Pel que fa a la dotació econòmica de la beca, cal precisar també que els 80.000 euros no corresponen als honoraris de l'autor o autora, que són 20.000 €, sinó a la suma d'aquests més les despeses de desplaçament, allotjament i manutenció (16.000 €) i, sobretot, la producció, la traducció al català, la distribució i la comunicació de l'obra (43.000 €).

Aquesta beca és una iniciativa pròpia de l'Ajuntament de Barcelona en la qual la Generalitat no ha tingut cap participació, que no té cap mena de vinculació amb el Pacte Nacional per la Llengua i que respon a la actuació d'aquest consistori en l'àmbit de la projecció cultural de la ciutat.

Aquest conseller considera, com no podria ser altrament, que cal que totes les administracions inverteixin decididament en el foment de la llengua catalana, un objectiu que clarament s'està aconseguint amb el Pacte Nacional per la Llengua, que està mobilitzant molts més recursos en favor del català dels que s'havien mobilitzat en qualsevol període anterior, també des de les administracions locals. En aquest sentit, i en relació específicament amb el Pacte Nacional per la Llengua, considero significatiu que, com és públic i notori, en els darrers mesos, l'Ajuntament de Barcelona hagi impulsat diferents actuacions, especialment el nomenament d'una comissionada d'Ús Social del Català amb l'objectiu d'ampliar l'ús de la llengua en àmbits i col·lectius estratègics per garantir els drets lingüístics i donar visibilitat al català a la ciutat. En el marc d'aquest comissionat, per exemple, s'ha creat l'Oficina del Català, un servei municipal orientat a impulsar, normalitzar i promoure l'ús de la llengua catalana en tots els àmbits de la vida ciutadana i institucional a Barcelona. L'Oficina també té per objectiu protegir els drets lingüístics de la ciutadania, garantir el compliment de la normativa lingüística en tots els àmbits i sectors i promoure el contingut digital en català, entre d'altres. En el marc de l'Oficina, s'ha impulsat un Pla municipal de llengua, que defineix les accions per fomentar l'ús del català a la ciutat, i la Bústia del Català, un canal directe amb la ciutadania per resoldre dubtes i recollir queixes i denúncies relacionades amb la llengua. Així mateix, l'ajuntament ha creat el Consell de la Llengua de Barcelona, un òrgan de participació sectorial pensat per dissenyar mesures que reforcin el català d'acord amb els objectius marcats al Pacte Nacional per la Llengua. Entre altres actuacions destacades d'aquest consistori impulsades en el marc del Pacte Nacional per la Llengua, cal destacar l'impuls del projecte «Foment de l'ús del català en els àmbits de l'educació en el lleure i activitats complementàries de la ciutat de Barcelona» en col·laboració amb l'Institut d'Estudis Catalans; la creació de la Casa de la Creació Digital en Català, que pretén augmentar la presència del català a internet i a les xarxes socials, especialment entre joves i creadors de contingut, o el llançament de la nova línia de subvencions Ç, que dona suport econòmic a projectes que fomentin la interacció en llengua catalana mitjançant la creació d'espais de formació o lleure i a la creació de continguts digitals en català. Finalment, en el terreny literari, l'Ajuntament de Barcelona manté línies estables i consolidades de suport a l'autoria en llengua catalana, com les beques Montserrat Roig, que el 2025 van concedir 27 ajuts de 6.000 euros cadascun, amb una dotació anual de més de 160.000 euros, i amb una presència majoritària d'autors en català entre les persones beneficiàries i que no es veuen afectades per la posada en marxa de la residència «Narra Barcelona».

Barcelona, 12 de març de 2026

Francesc Xavier Vila i Moreno, conseller de Política Lingüística

**Pregunta al Govern a respondre per escrit sobre la valoració que fa la consellera de Cultura de l'anunci de l'Ajuntament de Barcelona d'atorgar una beca literària a un autor llatinoamericà**

314-06544/15

Proponent: Carme Renedo i Puig, del GP Junts

**RESPOSTA DEL GOVERN**

Reg. 81690 / Admissió a tràmit: Mesa del Parlament, 17.03.2026

**A la Mesa del Parlament**

D'acord amb el que estableix l'article 166 del Reglament del Parlament de Catalunya, i per tal de donar resposta a la iniciativa parlamentària 314-06544/15, us informo del següent:

– Com valora la consellera de Cultura l'anunci de l'Ajuntament de Barcelona d'una beca literària de 80.000 euros adreçada a autors llatinoamericans?

– La consellera de Cultura coneixia la proposta de l'Ajuntament de Barcelona abans no es donés a conèixer?

– Considera la consellera de Cultura que és una bona mesura destinar 80.000 euros a autors llatinoamericans en lloc de destinar-los a autors catalans que escriuen en llengua catalana?

– Li sembla que una mesura d'aquestes característiques no suposa una nova renúncia, un nou menyspreu a la nació catalana i un nou intent de subordinar la llengua i la cultura catalanes i, per tant, de convertir la llengua i la cultura catalanes en una llengua i una cultura prescindibles?

– Creu que és una bona fórmula que l'ajuntament de la capital de Catalunya contribueixi a ampliar i consolidar els agents culturals castellanoparlants i a engrandir la discriminació de la cultura catalana?

La consellera de Cultura, com a membre del Govern, no fa valoracions, consideracions ni expressa la seva opinió en relació als anuncis fets per altres administracions en el marc de les competències que els són pròpies.

Tanmateix, en relació al tema de fons de les qüestions plantejades, i en el marc de les competències de la Generalitat, és rellevant destacar que des del Departament de Cultura donem un ampli suport als autors en llengua catalana i a la creació literària en català mitjançant diverses mesures:

D'una banda, i pel que fa a les beques per a escriptors dotades mitjançant la Institució de les Lletres Catalanes (ILC), existeixen dues convocatòries que incrementaran el seu abast i la seva dotació econòmica de cara al 2026:

1. Beques per a la creació literària per a autors consolidats (CLT512). El 2025 es van atorgar 50 beques, de 10.000 € cadascuna, a autors en català, a les quals es va destinar un pressupost de 500.000 €. I el 2026 es mantindrà el nombre de beques, però la dotació de la beca passarà de 10.000 € a 12.000 €, amb la qual cosa s'hi destinaran 600.000 €.

2. Beques per a la creació literària per a autors novells (CLT538). Aquesta línia es va iniciar el 2025 a partir d'una proposta del Pla Nacional del Llibre i la Lectura. El 2025 es van atorgar 12 beques de 3.000 € cadascuna (36.000 € en total). El 2026 es tornaran a convocar i el nombre de beques creixerà fins a 15 (45.000 € en total). Les beques es complementen amb el programa Lletres emergents, un programa d'acompanyament i formació adreçat als escriptors que s'inicien en el món literari a partir del contacte amb autors consolidats i amb professionals del sector. Consta de dos eixos: un procés d'acompanyament individualitzat per als autors beneficiaris de les «Beques per a la creació literària per a autors novells» i una formació oberta adreçada a tots els autors emergents per oferir una visió àmplia sobre el funcionament del món editorial i del sector del llibre.

En total, doncs, aquest 2026 es destinaran 645.000 € en beques a la creació literària en català (109.000 € més que l'any anterior).

D'altra banda, i més enllà de les beques, el Departament de Cultura, mitjançant la ILC, impulsa diversos programes de suport a escriptors catalans:

a) Lletres compartides. Un dels programes destacats de la ILC és Lletres compartides, un programa d'intercanvi entre autors catalans dels diversos territoris de parla catalana desenvolupat en col·laboració d'entitats i institucions del País Valencià, les Illes Balears, Andorra, l'Alguer i la Catalunya Nord. El 2025 la ILC va destinar 17.250,42 € a la mobilitat d'autors del Principat per altres territoris de parla catalana i va acollir autors de Menorca, Mallorca i el País Valencià, que van participar en diverses sessions de clubs de lectura i en activitats en centres docents. Durant el bienni 2024-2025 han participat al programa Lletres compartides 33 autors.

b) Lletres a les aules. Des de 1997, Lletres a les aules porta escriptors catalans a les aules dels centres educatius. El 2025 el programa va mobilitzar 128 autors i 33 mediadors, amb un nombre de 704 visites a centres educatius i un pressupost destinat de 352.094,67 €. El 2026 està previst mobilitzar 161 autors i 30 mediadors en 930 visites a centres educatius i amb una previsió pressupostària de 461.124,01

c) Clubs de lectura. La ILC té una línia de suport a clubs de lectura que permet que escriptors catalans visitin clubs de lectura estables de tot el país. Durant el 2025 hi va destinar 229.095,00 € (més de 30.000 € que l'any anterior) i se'n van beneficiar 551 autors.

Al seu torn, l'Institut Ramon Llull (IRL) desenvolupa relacions bilaterals amb diferents centres residencials de referència en virtut dels quals més d'una vintena d'autors i creadors catalans i balears, majoritàriament de l'àmbit de les lletres, han pogut gaudir d'estades en residències internacionals de gran prestigi i de difícil accés durant els darrers deu anys. Donada la gran importància d'aquest tipus d'acords, l'any 2025 l'IRL ha creat una nova línia d'ajuts:

a) Subvencions en espècie per dur a terme residències internacionals als centres amb els quals l'IRL té un acord de col·laboració. En aquesta primera edició, amb un pressupost de 27.692 €, s'han beneficiat d'aquestes subvencions les següents creadores vinculades a l'àmbit de les lletres: Mònica Batet, resident a Château de Lavigny (Suïssa), Marta Carnicero i Marina Sáez, residents a Art Omi (Estats Units), i Andrea Genovart i Marta Pera, residents a Literarisches Colloquium Berlin (Alemanya).

b) Aquests ajuts es complementen amb les Subvencions per a la mobilitat d'autors de la literatura catalana, per cobrir parcialment el desplaçament d'escriptors, il·lustradors, traductors, moderadors i experts de la literatura catalana i per a la realització d'activitats culturals de difusió fora del domini lingüístic.

Aquestes són algunes de les beques i programes destacats impulsats pel Departament de Cultura que reverteixen directament en els autors que escriuen en llengua catalana. A banda d'això, des del Govern tenim un compromís ferm amb la literatura escrita en català i estem treballant perquè els autors tinguin millors condicions professionals i perquè la creació literària en català arribi al conjunt de la ciutadania, com ho palesa el desplegament de les mesures que formen part del Pla Nacional del Llibre i la Lectura.

Barcelona, 10 de març de 2026

Sònia Hernández Almodóvar, consellera de Cultura

## Pregunta al Govern a respondre per escrit sobre el reforç de personal sanitari i de recursos assistencials ateses les previsions de l'impacte de la grip

314-06550/15

Proponent: Hugo Manchón García, del GP PPC

### RESPOSTA DEL GOVERN

Reg. 81631 / Admissió a tràmit: Mesa del Parlament, 17.03.2026

#### A la Mesa del Parlament

D'acord amb el que estableix l'article 166.6 del Reglament del Parlament de Catalunya, i per tal de donar resposta a les preguntes parlamentàries 314-06550/15 a 314-06556/15, us informo del següent:

Atès que les preguntes més amunt indicades fan totes referència a un mateix assumpte i, per consegüent, a informacions estretament relacionades, fet que és objectivament constatable, s'ha considerat convenient respondre-les de manera conjunta, per tal de proporcionar una major cohesió a la informació i afavorir-ne la seva comprensió i anàlisi.

Des de l'inici de la campanya i fins el 7 de gener de 2026 s'han administrat un total de 1.550.583 dosis de vacunes contra la grip, un 9% més respecte al total de dosis de grip administrades al final de la temporada passada (1.427.082).

Fins la finalització de la temporada epidèmica no es podrà realitzar una valoració final de la campanya, ja que es continua oferint la vacunació a totes aquelles persones que vulguin vacunar-se. Fins ara les dades mostren un augment de dosis administrades respecte a les dues campanyes anteriors. Les dades de l'evolució de la campanya es troben disponibles al SIVIC: <https://sivic.salut.gencat.cat/>.

Aquest augment de dosis administrades també s'ha vist reflectit en la evolució de les cobertures vacunals, tal i com es pot observar en la següent gràfica del SIVIC:

#### Cobertura vacunal acumulada de grip a Catalunya

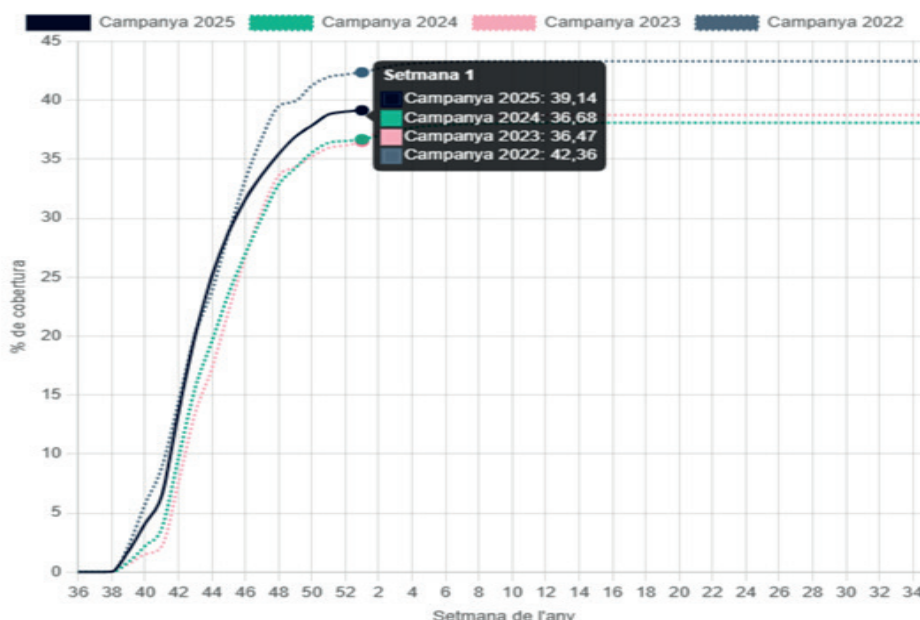

Font: ECAP

Pel que fa a la cobertura per grups d'edat, aquesta temporada s'observa un augment respecte a les dades de cobertura de la mateixa setmana de campanya (15) de la temporada passada, com es mostra a continuació:

**Cobertura grip setmana 15**

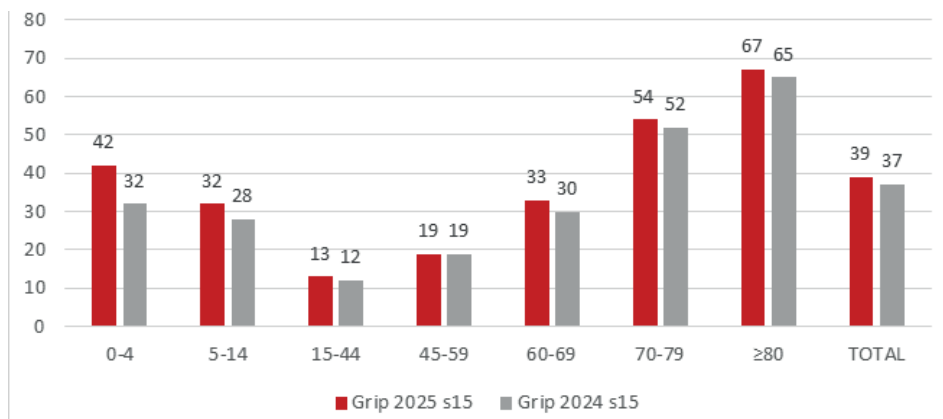

Quant a les dades de finalització de la temporada anterior, excepte en el grup de 19-59 anys (població de risc), s'ha assolit en aquesta temporada un augment (provisional) de 8 punts percentuals en cobertura pel grup d'edat de 6 a 59 mesos (0-4).

**Cobertura grip temporades 24 i 25 (setmana 16)**

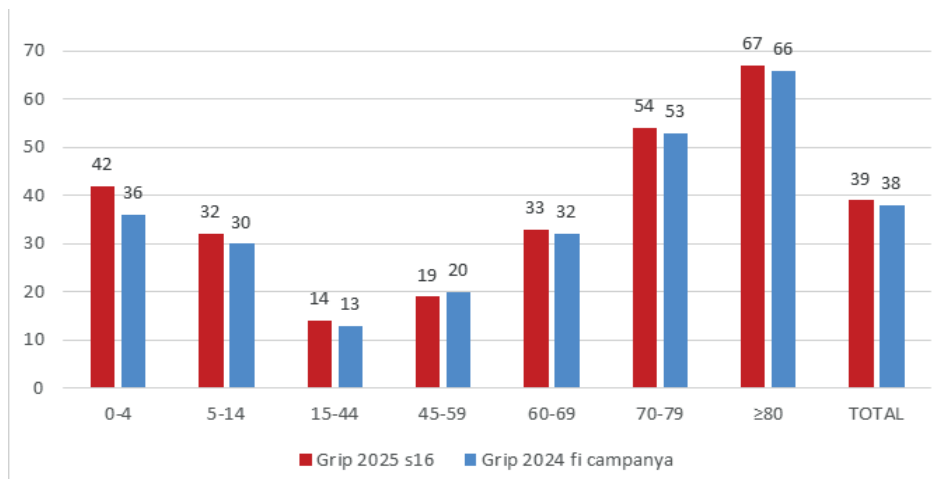

L'objectiu principal del Departament de Salut és millorar i implementar aquelles estratègies innovadores i eficaces, tenint en compte els diferents agents implicats per a millorar les cobertures de vacunació tenint en compte les diferents dimensions: ciutadans, sistema sanitari i professionals.

Durant la campanya de tardor 2025-2026, el Departament de Salut ha implementat diverses millores per sensibilitzar sobre la importància de la vacunació contra la grip i facilitar la informació per ajudar a prendre decisions informades:

- S'ha creat i fet difusió de material informatiu i divulgatiu, adaptant-lo a la població objectiu, tant per ciutadania com per personal sanitari. Aquest material té per objectiu treballar la percepció de risc individual i corresponsabilització, i s'ha difós a través de la pàgina web: <https://salutpublica.gencat.cat/ca/ambits/promocio/vacunacions/vacunacio-antigripal/>

- S'ha portat a terme una campanya de comunicació amb anuncis per televisió i en plataformes digitals, per tal de fer arribar la informació al màxim de ciutadania, així com falques de ràdio, publicacions en diaris, cartells, material per xarxes socials, bàners i díptics impresos per als CAPs, també el lema «vacunar-se és estimar». La imatge de la campanya es pot trobar a:

<https://canalsalut.gencat.cat/ca/actualitat/campanyes/vacunar-estimar/>

- S'ha fet la Campanya comunicativa «V de Vacuna't», una marató de vacunació per a tot el personal del sistema de salut de Catalunya, amb l'objectiu de fomentar la vacunació entre els professionals sanitaris.

- El 10 de setembre es va fer un seminari en línia específic per a personal sanitari.

– S’han enviat recordatoris i missatges informatius mitjançant SMS i notificacions push a través de l’aplicació de la Meva Salut en infants entre 6 i 59 mesos i en persones majors de 60 anys.

– S’ha reforçat l’accessibilitat dels ciutadans a la vacunació facilitant horaris sense cita de dilluns a divendres a tots els CAPs del territori, ampliant l’oferta de vacunació els dissabtes al matí en alguns CAPs.

– S’ha prioritzat concentrar la gran part de l’activitat de vacunació entre mitjans d’octubre fins l’inici de desembre, abans de l’augment de la circulació dels virus respiratoris.

Tenint en compte les dades provisionals a l’espera de recopilar totes les dades quan la campanya finalitzi, el Departament de Salut fa una valoració positiva de les millores implementades durant aquesta campanya, ja que les cobertures han augmentat respecte l’any passat, sobretot en el grup d’infants de 6 a 59 mesos, i continua treballant amb l’objectiu de millorar les cobertures de vacunació.

Pel que fa a les preguntes relatives als recursos assistencials, us informo que des de la creació del Pla Nacional d’Urgències de Catalunya (PLANUC), s’han anat realitzant activitats de seguiment de l’activitat als serveis d’urgències, especialment en els períodes de màxima activitat, com el període d’hivern i s’han establert mesures i recomanacions per minimitzar l’increment d’activitat durant períodes de molt alta afluència als serveis d’urgències, que es mostren en la següent taula:

Objectiu	Acció recomanada
Prioritzar la utilització dels dispositius d’urgències de l’APIC en lloc dels serveis d’urgències hospitalaris, si el motiu de consulta ho permet.	Minimitzar l’atenció programada en APIC durant els períodes crítics per donar més espai a la demanda aguda, al centre i al domicili. Disposar d’agendes dels CAP amb limitació de visites programades per assegurar l’accessibilitat de la demanda espontània. (APIC)
Facilitar els ingressos als dispositius d’AI des de l’APIC	Garantir un circuit àgil per a l’ingrés des de l’APIC a l’Atenció Intermèdia (AI), i per a l’accés a alternatives a l’hospitalització d’aguts (HaD, Hospital de dia). (APIC)
Disposar del major número possible de llits d’ingrés als dispositius d’AI	Mantenir oberts el màxim de llits d’internament a l’Atenció Intermèdia amb dotació adequada i planificar l’obertura anticipada si cal. (AI)
Prioritzar l’activitat quirúrgica urgent i no demorable (oncològica) en el període més crític.	Prioritzar l’activitat assistencial d’internament i de dispositius comunitaris a l’AI (PADES, HaDAI) per davant de la consulta externa. (AI)
	Mantenir i potenciar l’activitat de CMA (cirurgia major ambulatoria)
	Disminuir la programació de l’activitat quirúrgica que requereix internament i pot ser demorable, durant el període crític.

Objectiu	Acció recomanada
Incrementar el suport diagnòstic i terapèutic als serveis d'urgències per altres especialitats.	Donar prioritat al suport a urgències per part dels serveis mèdics i quirúrgics (suport clínic i d'exploracions). Prioritzar la realització d'exploracions complementàries diagnòstiques a urgències durant els períodes crítics, per agilitzar la presa de decisions. Treballar amb els serveis de suport al diagnòstic per mantenir o incrementar l'activitat (proves, consultes) per evitar estades llargues esperant proves complementàries. Prioritzar l'activitat dels equips de suport hospitalari al pacient fràgil (antiga UFISS) als serveis d'urgències Considerar reduir l'activitat de consulta externa durant el període més crític i assignar els recursos a donar prioritat al suport clínic a urgències i internament.
Incrementar els dispositius d'ingrés alternatius a l'hospitalització convencional agut.	Mantenir, i si és possible reforçar, les alternatives a l'hospitalització (HaD, Hospital de dia). (Hospitalària)
Intensificar l'activitat de coordinació dels COUIE durant el període crític.	Potenciar la gestió clínica en els períodes crítics a través dels COUIE (activació per compartir situació i prendre decisions territorials): Detecció precoç de les necessitats dels dispositius d'atenció urgent i presa de decisions coordinades.
Incrementar el nivell de previsió de les necessitats de TSNU.	Facilitar la gestió del transport sanitari no urgent (programar sortides amb 24 hores d'antelació, programar altes esglaonades, ús de PANDORA).

Barcelona, 9 de març de 2026  
Olga Pané Mena, Consellera de Salut

### **Pregunta al Govern a respondre per escrit sobre les previsions del Departament de Salut per a la temporada de grip**

314-06551/15

Proponent: Hugo Manchón García, del GP PPC

#### **RESPOSTA DEL GOVERN**

Reg. 81631 / Admissió a tràmit: Mesa del Parlament, 17.03.2026

*N. de la r.: Aquesta pregunta ha estat resposta conjuntament amb la 314-06550/15.*

### **Pregunta al Govern a respondre per escrit sobre el reforç previst als centres d'atenció primària i als serveis d'urgències hospitalàries per a evitar el col·lapse assistencial durant el període de Nadal**

314-06552/15

Proponent: Hugo Manchón García, del GP PPC

#### **RESPOSTA DEL GOVERN**

Reg. 81631 / Admissió a tràmit: Mesa del Parlament, 17.03.2026

*N. de la r.: Aquesta pregunta ha estat resposta conjuntament amb la 314-06550/15.*

**Pregunta al Govern a respondre per escrit sobre l'evolució de les xifres de vacunació contra la grip entre el 2024 i el 2025**

314-06553/15

Proponent: Hugo Manchón García, del GP PPC

**RESPOSTA DEL GOVERN**

Reg. 81631 / Admissió a tràmit: Mesa del Parlament, 17.03.2026

*N. de la r.: Aquesta pregunta ha estat resposta conjuntament amb la 314-06550/15.*

---

**Pregunta al Govern a respondre per escrit sobre l'activació del Pla integral d'urgències de Catalunya amb motiu de l'augment de casos de grip**

314-06554/15

Proponent: Hugo Manchón García, del GP PPC

**RESPOSTA DEL GOVERN**

Reg. 81631 / Admissió a tràmit: Mesa del Parlament, 17.03.2026

*N. de la r.: Aquesta pregunta ha estat resposta conjuntament amb la 314-06550/15.*

---

**Pregunta al Govern a respondre per escrit sobre les mesures addicionals per a reforçar l'atenció primària, les urgències hospitalàries i altres dispositius arran de l'anticipació de la temporada de grip**

314-06555/15

Proponent: Hugo Manchón García, del GP PPC

**RESPOSTA DEL GOVERN**

Reg. 81631 / Admissió a tràmit: Mesa del Parlament, 17.03.2026

*N. de la r.: Aquesta pregunta ha estat resposta conjuntament amb la 314-06550/15.*

---

**Pregunta al Govern a respondre per escrit sobre les millores en les campanyes de sensibilització sobre la vacunació contra la grip fetes durant el 2025**

314-06556/15

Proponent: Hugo Manchón García, del GP PPC

**RESPOSTA DEL GOVERN**

Reg. 81631 / Admissió a tràmit: Mesa del Parlament, 17.03.2026

*N. de la r.: Aquesta pregunta ha estat resposta conjuntament amb la 314-06550/15.*

---

**Pregunta al Govern a respondre per escrit sobre la valoració de la situació i l'efectivitat de les mesures aplicades arran de les denúncies del personal sanitari relatives a col·lapse i manca d'espais i personal**

314-06558/15

Proponent: Hugo Manchón García, del GP PPC

RESPOSTA DEL GOVERN

Reg. 81628 / Admissió a tràmit: Mesa del Parlament, 17.03.2026

**A la Mesa del Parlament**

D'acord amb el que estableix l'article 166.6 del Reglament del Parlament de Catalunya, i per tal de donar resposta a les preguntes parlamentàries 314-06558/15 a 314-06559/15 us informo del següent:

Atès que les preguntes més amunt indicades fan totes referència a un mateix assumpte i, per consegüent, a informacions estretament relacionades, fet que és objectivament constatable, s'ha considerat convenient respondre-les de manera conjunta, per tal de proporcionar una major cohesió a la informació i afavorir-ne la seva comprensió i anàlisi.

Aquest departament, des de la creació del Pla Nacional d'Urgències de Catalunya (Planuc), duu a terme un seguiment continuat de l'activitat als serveis d'urgències, especialment en els períodes en els quals aquesta és més elevada, com és l'hivern.

Donat que l'impacte de la situació als serveis d'urgències ve donat per múltiples factors, els darrers anys s'ha focalitzat el seguiment dels objectius específics descrits a la taula annexa, que inclouen mesures dirigides a regular l'afluència (Atenció Primària), a millorar el procés d'atenció urgent (Serveis d'Urgències, Serveis hospitalaris, Servei Emergències Mèdiques SEM), a millorar l'accés als llits (Hospitals, Centres d'Atenció Intermèdia, Hospitalització a domicili) i a optimitzar l'activitat durant els caps de setmana i festius (altes hospitalàries en aquests dies, realització d'exploracions complementàries).

El seguiment es fa amb diferents periodicitats segons l'època de l'any:

En la fase prèvia al període d'estiu, disseny de millores en centres concrets adequades a les pròpies necessitats, amb un seguiment mensual.

En el període de major activitat, de l'1 de desembre al 30 de març, es fa un seguiment diari. S'analitza la tendència de l'increment de l'activitat conjuntament amb les previsions epidemiològiques de Salut Pública.

Del 22 de desembre a mitjan gener, també seguiment diari. Es fan reunions en línia amb les Direccions de Sector i Gerències de Regions Sanitàries per analitzar l'activitat diària dels serveis d'urgències hospitalàries, Atenció Primària (AP), SEM i Atenció Intermèdia (AI), amb un paper central dels Comitès operatius d'Urgències i Emergències (COUiE). L'objectiu és monitorar les situacions més rellevants a través d'indicadors específics: percentatge de pacients ingressats que estan a urgències més de 24h, disponibilitat de llits d'Unitat de Cures Intensives (UCI), disponibilitat i seguiment dels llits d'atenció intermèdia o els temps de transferència de pacients superiors a 30 minuts.

Les ampliacions dels llits disponibles es basen en mesures organitzatives que prioritzen l'activitat atesa a urgències sense afectar la programació quirúrgica urgent i que no es pot demorar.

Adicionalment, i en consonància amb la planificació estacional habitual, s'ha habilitat una dotació pressupostària extraordinària superior als 36 milions d'euros per al reforçament del sistema sanitari durant aquest període hivernal. Aquesta partida econòmica es distribueix transversalment entre els àmbits de l'Atenció Primària, l'atenció hospitalària d'aguts i l'Atenció Intermèdia. La finalitat d'aquesta inver-

sió és garantir la disponibilitat dels recursos estructurals i humans necessaris per absorbir l'increment de la demanda assistencial, donant cobertura financera tant a l'ampliació de recursos com a la intensificació de l'activitat descrita, assegurant així la capacitat de resposta i la resiliència del sistema davant la pressió assistencial d'urgències.

Els objectius que es contempnen a la taula següent pretenen establir actuacions per optimitzar els espais i llits disponibles per les persones que ho requereixen, traslladant les directrius als diferents centres perquè puguin aplicar les mesures que millor s'adaptin a les seves necessitats, i vetllar per mantenir el nombre de professionals necessari, aconseguint un equilibri entre respectar els seus períodes de descans i la cobertura per equips temporals, i fent un seguiment de les incapacitats temporals (IT) per anticipar cobertures de situacions sobrevingudes.

Objectiu	Acció Recomanada (Font de l'Acció)
Prioritzar la utilització dels dispositius d'urgències de l'APIC en lloc dels serveis d'urgències hospitalaris, si el motiu de consulta ho permet.	Minimitzar l'atenció programada en APIC durant els períodes crítics per donar més espai a la demanda aguda, al centre i al domicili. Disposar d'agendes dels CAP amb limitació de visites programades per assegurar l'accessibilitat de la demanda espontània. (APIC)
Facilitar els ingressos als dispositius d'AI des de l'APIC	Garantir un circuit àgil per a l'ingrés des de l'APIC a l'Atenció Intermèdia (AI), i per a l'accés a alternatives a l'hospitalització d'aguts (HaD, Hospital de dia). (APIC)
Disposar del major número possible de llits d'ingrés als dispositius d'AI	Mantenir oberts el màxim de llits d'internament a l'Atenció Intermèdia amb dotació adequada i planificar l'obertura anticipada si cal. (AI) Prioritzar l'activitat assistencial d'internament i de dispositius comunitaris a l'AI (PADES, HaDAI) per davant de la consulta externa. (AI)
Prioritzar l'activitat quirúrgica urgent i que no es pot demorar (oncològica) en el període més crític.	Mantenir i potenciar l'activitat de CMA (cirurgia major ambulatoria) Disminuir la programació de l'activitat quirúrgica que requereix internament i es pot demorar, durant el període crític.
Incrementar el suport diagnòstic i terapèutic als serveis d'urgències per altres especialitats.	Donar prioritat al suport a urgències per part dels serveis mèdics i quirúrgics (suport clínic i d'exploracions). Prioritzar la realització d'exploracions complementàries diagnòstiques a urgències durant els períodes crítics, per agilitzar la presa de decisions. Treballar amb els serveis de suport al diagnòstic per mantenir o incrementar l'activitat (proves, consultes) per evitar estades llargues esperant proves complementàries. Prioritzar l'activitat dels equips de suport hospitalari al pacient fràgil (antiga UFISS) als serveis d'urgències Considerar reduir l'activitat de consulta externa durant el període més crític i assignar els recursos a donar prioritat al suport clínic a urgències i internament.
Incrementar els dispositius d'ingrés alternatius a l'hospitalització convencional agut.	Mantenir, i si és possible reforçar, les alternatives a l'hospitalització (HaD, Hospital de dia). (Hospitalària)
Intensificar l'activitat de coordinació dels COUIE durant el període crític.	Potenciar la gestió clínica en els períodes crítics a través dels COUIE (activació per compartir situació i prendre decisions territorials): Detecció precoç de les necessitats dels dispositius d'atenció urgent i presa de decisions coordinades.

Objectiu	Acció Recomanada (Font de l'Acció)
Incrementar el nivell de previsió de les necessitats de TSNU.	Facilitar la gestió del transport sanitari no urgent (programar sortides amb 24 hores d'antelació, programar altes esglaonades, ús de PANDORA). (Generals)

Barcelona, 9 de març de 2026

Olga Pané Mena, consellera de Salut

**Pregunta al Govern a respondre per escrit sobre les mesures per a evitar la saturació a les dependències d'urgències hospitalàries i els mecanismes addicionals de derivació o ampliació**

314-06559/15

Proponent: Hugo Manchón García, del GP PPC

**RESPOSTA DEL GOVERN**

Reg. 81628 / Admissió a tràmit: Mesa del Parlament, 17.03.2026

*N. de la r.: Aquesta pregunta ha estat resposta conjuntament amb la 314-06558/15.*

**Pregunta al Govern a respondre per escrit sobre el cost de les conferències del president de la Generalitat a diverses ciutats de l'Estat**

314-06560/15

Proponent: Salvador Vergés i Tejero, del GP Junts

**RESPOSTA DEL GOVERN**

Reg. 82265 / Admissió a tràmit: Mesa del Parlament, 17.03.2026

**A la Mesa del Parlament**

D'acord amb el que estableix l'article 166 del Reglament del Parlament de Catalunya i, per tal de donar resposta a la pregunta parlamentària 314-06560/15, us informo del següent:

La informació relativa a l'objecte d'aquesta pregunta va se remesa el passat 17 de febrer en resposta a la sol·licitud d'informació 320-00259/15.

Barcelona, 9 de març de 2026.

Albert Dalmau Miranda, conseller de la Presidència

**Pregunta al Govern a respondre per escrit sobre el desplegament de bucles magnètics en equipaments públics finançats pel Departament de Drets Socials i Inclusió per a garantir l'accessibilitat de les persones sordes**

314-06571/15

Proponent: Carles Campuzano i Canadés, del GP ERC

**RESPOSTA DEL GOVERN**

Reg. 82137 / Admissió a tràmit: Mesa del Parlament, 17.03.2026

**A la Mesa del Parlament**

D'acord amb el que estableix l'article 166 del Reglament del Parlament de Catalunya, i per tal de donar resposta a la pregunta parlamentària 314-06571/15 us informo del següent:

En relació a l'estat en que es troba el desplegament de bucles magnètics en equipaments públics, us faig saber que s'han habilitat un total de 582 serveis, dels quals 369 són del Departament de Drets Socials i Inclusió i 213 de la resta de Departaments de la Generalitat de Catalunya.

Pel que fa als serveis del Departament de Drets Socials i Inclusió, aquests inclouen 74 oficines de registre i atenció ciutadana, 122 casals d'acció cívica i 127 punts Òmnia (programa socioeducatiu d'accés a les noves tecnologies).

Pel que fa a la resta de departaments, l'actuació s'ha adreçat a les seus centrals, serveis territorials, oficines comarcals i serveis més rellevants, incloent 74 jutjats i edificis judicials, 12 parcs naturals i les 4 biblioteques de referència territorial.

En aquests serveis s'hi han distribuït un total de 466 bucles magnètics de taulell per adequar el punt d'atenció a la ciutadania i 376 sistemes de comunicació emissor-receptor FM amb llaç d'inducció individual per a sales d'actes, aules de formació i activitats col·lectives. Els sistemes de comunicació que aquests utilitzen tenen quatre configuracions diferents d'unitats en funció del servei a que es destinen. En total contenen 567 aparells emissors FM i 1.606 aparells receptors FM i llaços d'inducció individuals.

Barcelona, 12 de març de 2026

Mónica Martínez Bravo, consellera de Drets Socials i Inclusió

---

**Pregunta al Govern a respondre per escrit sobre l'activació del Pla integral d'urgències de Catalunya**

314-06575/15

Proponent: Juli Fernández Olivares, del GP ERC

**RESPOSTA DEL GOVERN**

Reg. 81749 / Admissió a tràmit: Mesa del Parlament, 17.03.2026

**A la Mesa del Parlament**

D'acord amb el que estableix l'article 166 del Reglament del Parlament de Catalunya, i per tal de donar resposta a la pregunta parlamentària 314-06575/15, us informo del següent:

El període hivernal comporta un increment significatiu de la pressió assistencial, derivat principalment de la circulació de virus respiratoris i la descompensació de patologies cròniques. La planificació per aquest període s'ha executat sota els criteris del Pla Nacional d'Urgències de Catalunya (PLANUC), amb una estratègia proactiva basada en l'anticipació, el monitoratge diari i la coordinació territorial (Taula 1).

Pel que fa a la previsió pressupostària, aquest Govern ha refermat el seu compromís amb el reforç del sistema sanitari. Per al període PIUC 2025-2026, s'ha assignat una partida total de 36.798.261,10 €. Aquesta xifra manté i consolida l'esforç inversor respecte a l'exercici anterior, garantint l'estabilitat dels recursos. La distribució d'aquests fons s'ha realitzat prioritzant l'equilibri entre línies assistencials: es destinen 15.096.233,10 € a l'Atenció Primària, reforçant la porta d'entrada al sistema; 15.804.418,08 € a l'Atenció Hospitalària, per a la gestió de l'agut; i 5.897.609,92 € específicament a l'Atenció Sociosanitària i Intermèdia, responnent així a la necessitat de reforç en aquest àmbit clau per al drenatge d'hospitals.

En relació amb la gestió d'espais i llits per evitar la saturació i l'espera, el Departament de Salut prioritza mesures organitzatives flexibles per sobre de l'obertura estructural rígida. L'estratègia se centra a optimitzar la capacitat instal·lada mitjançant l'adequació de l'activitat quirúrgica. En els períodes de màxima incidència (pics de demanda), es redueix la programació quirúrgica no urgent i demorable per alliberar llits d'hospitalització convencional per a pacients mèdics urgents. Així mateix, es maximitza l'ús de l'Hospitalització a Domicili (HaD) i els Hospitals de Dia com a alternatives segures a l'ingrés convencional. L'objectiu és clar: garantir que cap pacient romangui més temps de l'estrictament necessari al servei d'urgències, agilitzant el flux d'ingrés cap a planta o cap a dispositius d'atenció intermèdia.

Quant als mecanismes de coordinació, s'ha establert un sistema robust liderat pels Comitès Operatius d'Urgències i Emergències (COUiE). A partir del 22 de desembre i fins a mitjans de gener, es van portar a terme reunions de seguiment diari a través de plataformes digitals amb les Direccions de Sector i les Gerències de les Regions Sanitàries. Aquest seguiment va permetre monitorar indicadors crítics en temps real, com el percentatge de pacients amb més de 24 hores a urgències, la disponibilitat de llits d'UCI i els temps de transferència. Pel que fa a l'Atenció Primària, es van donar instruccions per limitar l'activitat programada no urgent (revisions, controls rutinaris) durant les setmanes crítiques, per tal d'augmentar la disponibilitat d'agendes per a la demanda aguda (visites espontànies), actuant com a mur de contenció per evitar desplaçaments innecessaris als hospitals.

Respecte al reforç de l'Atenció Intermèdia, tal com reflecteix la partida de gairebé 5,9 M€ esmentada, aquesta línia és fonamental en la nostra estratègia. S'ha previst mantenir oberts el màxim de llits d'internament en centres sociosanitaris, amb la dotació de personal adequada, i planificar obertures anticipades si les dades epidemiològiques ho requereixen. Es potencien els circuits de derivació directa des de l'Atenció Primària i Urgències cap a l'Atenció Intermèdia i es prioritza l'activitat dels equips de suport comunitari (PADES).

Així doncs, el Departament de Salut ha encarat aquest període hivernal amb una planificació rigorosa i dotada amb instruments de gestió dinàmics per adaptar la resposta assistencial a l'evolució de la demanda dia a dia, amb l'objectiu últim de garantir una atenció de qualitat i digna a tota la ciutadania.

**Taula1: Objectius de seguiment de les recomanacions per minimitzar l'increment d'activitat durant períodes de molt alta afluència als serveis d'urgències:**

Objectiu	Acció recomanada
Prioritzar la utilització dels dispositius d'urgències de l'APIC en lloc dels serveis d'urgències hospitalaris, si el motiu de consulta ho permet.	Minimitzar l'atenció programada en APIC durant els períodes crítics per donar més espai a la demanda aguda, al centre i al domicili. Disposar d'agendes dels CAP amb limitació de visites programades per assegurar l'accessibilitat de la demanda espontània. (APIC)
Facilitar els ingressos als dispositius d'AI des de l'APIC	Garantir un circuit àgil per a l'ingrés des de l'APIC a l'Atenció Intermèdia (AI), i per a l'accés a alternatives a l'hospitalització d'aguts (HaD, Hospital de dia). (APIC)

Objectiu	Acció recomanada
Disposar del major número possible de llits d'ingrés als dispositius d'AI	Mantenir oberts el màxim de llits d'internament a l'Atenció Intermèdia amb dotació adequada i planificar l'obertura anticipada si cal. (AI) Prioritzar l'activitat assistencial d'internament i de dispositius comunitaris a l'AI (PADES, HaDAI) per davant de la consulta externa. (AI)
Prioritzar l'activitat quirúrgica urgent i no demorable (oncològica) en el període més crític.	Mantenir i potenciar l'activitat de CMA (cirurgia major ambulatoria) Disminuir la programació de l'activitat quirúrgica que requereix internament i pot ser demorable, durant el període crític.
Incrementar el suport diagnòstic i terapèutic als serveis d'urgències per altres especialitats.	Donar prioritat al suport a urgències per part dels serveis mèdics i quirúrgics (suport clínic i d'exploracions). Prioritzar la realització d'exploracions complementàries diagnòstiques a urgències durant els períodes crítics, per agilitzar la presa de decisions. Treballar amb els serveis de suport al diagnòstic per mantenir o incrementar l'activitat (proves, consultes) per evitar estades llargues esperant proves complementàries. Prioritzar l'activitat dels equips de suport hospitalari al pacient fràgil (antiga UFISS) als serveis d'urgències Considerar reduir l'activitat de consulta externa durant el període més crític i assignar els recursos a donar prioritat al suport clínic a urgències i internament.
Incrementar els dispositius d'ingrés alternatius a l'hospitalització convencional agut.	Mantenir, i si és possible reforçar, les alternatives a l'hospitalització (HaD, Hospital de dia). (Hospitalària)
Intensificar l'activitat de coordinació dels COUIE durant el període crític.	Potenciar la gestió clínica en els períodes crítics a través dels COUIE (activació per compartir situació i prendre decisions territorials): Detecció precoç de les necessitats dels dispositius d'atenció urgent i presa de decisions coordinades.
Incrementar el nivell de previsió de les necessitats de TSNU.	Facilitar la gestió del transport sanitari no urgent (programar sortides amb 24 hores d'antelació, programar altes esglaonades, ús de PANDORA).

Barcelona, 11 de març de 2026

Olga Pané Mena, consellera de Salut

### **Pregunta al Govern a respondre per escrit sobre el programa Apropa Cultura**

314-06577/15

Proponent: Carles Campuzano i Canadés, del GP ERC

#### **RESPOSTA DEL GOVERN**

Reg. 81687 / Admissió a tràmit: Mesa del Parlament, 17.03.2026

#### **A la Mesa del Parlament**

D'acord amb el que estableix l'article 166 del Reglament del Parlament de Catalunya, i per tal de donar resposta a la iniciativa parlamentària 314-06577/15 us informo del següent:

Quines previsions te el Govern en relació al programa Apropa Cultura?

Apropa Cultura és un projecte de cultura inclusiva que neix, originàriament, de L'Auditori i que amb els anys s'ha anat estenent a altres equipaments, amb el suport del Departament de Cultura i de diverses institucions, tot consolidant-se com un projecte de país que contribueix a millorar la vida de les persones en situació de vulnerabilitat a través de la cultura.

El desplegament d'aquest projecte requereix d'una estructura jurídica que permeti articular-lo en clau de país. Per això, el Departament de Cultura, conjuntament amb les persones responsables del programa i les administracions que hi donen suport, i en permanent diàleg amb agents de la societat civil, estem estudiant els instruments per fer possible una organització que doni estructura i sostenibilitat a Apropa Cultura i li permeti multiplicar la seva incidència.

Barcelona, 10 de març de 2026

Sònia Hernández Almodóvar, consellera de Cultura

---

**Pregunta al Govern a respondre per escrit sobre la resolució del Departament de Cultura d'autorització de la intervenció arqueològica preventiva de tractament de restes arqueològiques no extretes al Seminari Vell i la plaça de Maria Àngels Anglada, de Vic**

314-06579/15

Proponent: Laura Fernández Vega, del GP CUP-DT

**RESPOSTA DEL GOVERN**

Reg. 81689 / Admissió a tràmit: Mesa del Parlament, 17.03.2026

**A la Mesa del Parlament**

D'acord amb el que estableix l'article 166 del Reglament del Parlament de Catalunya, i per tal de donar resposta a la iniciativa parlamentària 314-314-06579/15 us informo del següent:

*Quin és el contingut i les conclusions de la resolució del Departament de Cultura d'autorització de la intervenció arqueològica preventiva de tractament de restes arqueològiques no extretes al Seminari Vell i Plaça Maria Àngels Anglada de Vic, de data 3 de novembre de 2025?*

Adjunto, en annex, el text de la Resolució CLT\_2025\_EXP\_ARQ002PREV-10450 (15720 CU00056 2025/1-45515) d'autorització de la intervenció arqueològica preventiva de tractament de restes arqueològiques no extretes al Seminari Vell i Plaça Maria Àngels Anglada de Vic.

*Quin és el tractament proposat definitivament per a cadascuna de les restes arqueològiques no extretes al Seminari Vell i Plaça Maria Àngels Anglada de Vic, per part del Departament de Cultura?*

El tractament proposat definitivament és el de conservació *in situ*, amb rebliment indefinit, de les restes arqueològiques UE 21, 22, 23, 24, 28 i 29.

*Quina és la justificació del Departament de Cultura per haver proposat el rebliment indefinit com a tractament de les restes arqueològiques no extretes amb ID UE21, UE22, UE23, UE24, UE28 i UE29, en comptes de requerir-ne el manteniment i que fossin visibles, segons preveia el projecte tal com s'ha exposat més amunt, que les incorporava?*

*Tenint en compte la previsió del projecte exposada més amunt, a instàncies de que l'arqueòleg territorial a la Catalunya Central va emetre una proposta de resolució que preveu un tractament de rebliment indefinit a les restes arqueològiques no extretes?*

El rebliment respon al que disposen els articles 30 i 31 del decret 78/2002, en tant que preval la conservació de les restes *in situ*. En aquest cas, atinent a la pro-

blemàtica de conservació, i per motius físics i de legalitat municipal, no hi havia possibilitat de col·locar una protecció per fer-les visibles, afegint a aquests motius la problemàtica del manteniment, la conservació i els costos associats. Tot això ha propiciat que prevalgui la preservació de les restes al seu lloc i cobertes.

Així mateix, hi ha el compromís de la propietat de marcar-les en el paviment, realitzar uns panells explicatius i integrar-ho en possibles visites obertes al públic, tal i com es preveu fer a la resta del futur projecte d'urbanització de la Plaça Maria Àngels Anglada.

En conclusió: per tal de garantir una millor conservació de les restes es va optar per un rebliment indefinit, tot assegurant el seu estat de conservació, fet que no impedeix que en un futur es pugui optar per destapar-les i mostrar-les.

Barcelona, 10 de març de 2026

Sònia Hernández Almodóvar, consellera de Cultura

#### **Annex**

Resolució CLT\_2025\_EXP\_ARQ002PREV-10450 (15720 CU00056 2025/1-45515) d'autorització de la intervenció arqueològica preventiva de tractament de restes arqueològiques no extretes al Seminari Vell i Plaça Maria Àngels Anglada de Vic (Osona), segons el procediment establert en l'article 30 i següents del Decret 78/2002, de 5 de març, del reglament de protecció del patrimoni arqueològic i paleontològic.

#### **Antecedents**

1. En data 2 de desembre de 2022 el senyor Francesc Serra i Sellarés, director dels Serveis Territorials a la Catalunya Central, emet una resolució autoritzant la intervenció arqueològica a l'edifici del Seminari Vell i al solar del Parc Maria Àngels Anglada de Vic, ubicat entre els carrers Sant Just i Ramada de Vic (Osona), sota la direcció tècnica del senyor Ot Ordeig Andreu entre el 7 i el 25 de desembre de 2022.

2. En data 9 de maig de 2023 el senyor Francesc Serra i Sellarés, director dels Serveis Territorials a la Catalunya Central, emet una resolució autoritzant la intervenció arqueològica a l'edifici del Seminari Vell i al solar del Parc Maria Àngels Anglada de Vic, ubicat entre els carrers Sant Just i Ramada de Vic (Osona), sota la direcció tècnica del senyor Ot Ordeig Andreu entre el 10 i el 28 de maig de 2023.

3. En data 14 de juny de 2023 la senyora Sònia Hernández Almodóvar, directora general del Patrimoni Cultura, emet una resolució autoritzant el tractament de restes arqueològiques no extretes al Seminari Vell i Parc Maria Àngels Anglada de Vic (Osona), sota la direcció tècnica del senyor Ot Ordeig Andreu, entre els dies 5 i 28 de juny de 2023. Els treballs es realitzaran per fases i d'acord amb les directius de l'arqueòleg director i dels arqueòlegs del Servei Territorial a la Catalunya Central.

4. En data 21 novembre de 2023 el senyor Francesc Serra i Sellarés, director dels Serveis Territorials a la Catalunya Central, emet una resolució en caràcter retroactiu autoritzant la intervenció arqueològica preventiva a l'edifici del Seminari Vell i al solar del Parc Maria Àngels Anglada de Vic (Osona) sota la direcció tècnica del senyor Ot Ordeig Andreu, del 22 de setembre al 2 d'octubre de 2023 i del 7 al 11 de novembre de 2023.

5. En data 1 de desembre de 2023 la directora general, la senyora Sònia Hernández Almodóvar autoritza el tractament de restes no extretes de la intervenció del Seminari Vell i Parc Maria Àngels Anglada de Vic (Osona) sota la direcció tècnica del senyor Ot Ordeig Andreu, entre el 10 de desembre de 2023 i el 10 de gener de 2024.

Fets.

1. En data 13 d'octubre de 2025 (registre d'entrada 9015– 2672823/ 2025) l'empresa Àmbit Local Serveis SL presenta una sol·licitud d'intervenció arqueològica preventiva consistent en el tractament de restes a Seminari Vell i Plaça Maria Àngels Anglada de Vic (Osona), sota la direcció del Antònia Díaz Carvajal (In Situ SCP), pel 13 de novembre de 2025.

2. La intervenció arqueològica realitzada prèviament, va documentar un seguit d'estructures corresponents al murs posteriors de les cases d'època medieval d'aquest sector de la ciutat de Vic (documentació realitzada en diverses intervencions durant l'any 2023). Es preveu el rebliment indefinit de les següents unitats estratigràfiques localitzades durant la intervenció arqueològica tal i com es descriu a la taula següent:

ID Descripció Cronologia Tractament

UE 21 mur de pedra escairada amb morter de calç situat en direcció est-oest, d'uns 40 cm d'amplada. s. XII - XIII Rebliment indefinit

UE 22 mur de pedra seca sense morter situat en direcció est-oest, d'uns 60 cm d'amplada. s. XII - XIII Rebliment indefinit

UE 23 afegit de pedra petita i morter de calç i sorra, de color rosat que s'entrega a la cara nord del mur 22, fent-lo més ample. s. XII - XIII Rebliment indefinit

UE 24 continuïtat del mur 21 direcció oest, seccionat per una rasa feta il·legalment –UE 31 s. XII - XIII Rebliment indefinit

UE 28 mur de pedra i morter de calç que presenta una orientació nord-sud. En contacte amb 21, 23 i 29 s. XII - XIII Rebliment indefinit

UE 29 mur molt arrasat disposat est-oest i en contacte amb l'estructura 28 s. XII - XIII Rebliment indefinit

3. En data 29 d'octubre de 2025 l'arqueòleg territorial a la Catalunya Central va emetre informe favorable sobre l'esmentada sol·licitud, atès que les estructures afectades quedaran preservades, marcades en paviment i integrades en una proposta cultural, juntament amb les de la Plaça M. A. Anglada. La seva correcta excavació i documentació garantirà la salvació dels seus valors culturals.

4. En data 30 d'octubre de 2025, es comunica la proposta de resolució a l'Ajuntament de Vic, a efectes d'audiència.

5. En data 31 d'octubre de 2025 de l'Ajuntament de Vic (reg. Entrada: 9033/149643/2025), emet un informe favorable respecte de la proposta emesa, tot i que es demana el marcatge de les estructures en el paviment, a ser valorada pels tècnics municipals.

6. En data 31 d'octubre de 2025 el Servei d'Arqueologia i Paleontologia va proposar autoritzar la intervenció. Motivació tractament de restes no extretes derivada de la intervenció arqueològica per tal de poder preservar les restes i integrar-les marcant de paviment en el context del futur projecte d'urbanització de la plaça Maria Àngels Anglada i de les restes integrades al nou edifici sanitari.

Fonaments de dret

1. Article 47 i següents de la Llei 9/1993, de 30 de setembre, del patrimoni cultural català (DOGC núm. 1807, d'11.10.1993).

2. Article 14 i següents del Decret 78/2002, de 5 de març, del Reglament de protecció del patrimoni arqueològic i paleontològic (DOGC núm. 3594, de 13.3.2002).

Resolució

Per tot això, resolc: 1. Autoritzar la realització d'una intervenció arqueològica preventiva d'acord amb les dades i condicions següents: Lloc de la intervenció: Edifici del Seminari Vell i Parc Maria Àngels Anglada de Vic (Osona) Persona o institució autoritzada: Àmbit Local Serveis, SL

Direcció de la intervenció: Antònia Díaz Carvajal (In Situ SCP)

Activitat autoritzada: Rebliment indefinit amb control arqueològic de les estructures definides en el Punt 2 d'aquesta resolució.

Termini de realització previst: 13 de novembre de 2025.

Lloc de dipòsit provisional de les restes: Centre d'Investigacions Arqueològiques d'Osona (CIAO).

La intervenció arqueològica autoritzada haurà de ser realitzada en els termes descrits en la documentació presentada per a la tramitació de l'expedient i d'acord amb les disposicions de la Llei 9/1993, del patrimoni cultural català, i del Decret 78/2002, del reglament de protecció del patrimoni arqueològic i paleontològic. El termini de dos anys previst per a la presentació de la memòria, s'entendrà que comença a comptar a partir del dia en què ha finalitzat la intervenció.

2. Notificar aquesta resolució, que no exhaureix la via administrativa, a la persona o entitat interessada i comunicar-li que contra aquesta pot interposar-hi recurs d'alçada davant la consellera de Cultura, en el termini d'un mes a comptar de l'endemà de la recepció d'aquesta notificació. Notificar, així mateix, aquesta resolució a l'ajuntament del municipi afectat, i comunicar-li que contra aquesta pot interposar-hi recurs contenciós administratiu davant el Tribunal Superior de Justícia de Catalunya, en el termini de dos mesos a comptar de l'endemà de la recepció d'aquesta notificació. Potestativament, dins el mateix termini, podrà efectuar el requeriment previ previst a l'article 44 de la Llei 29/1998, de 13 de juliol, de la jurisdicció contenciosa administrativa.

---

**Pregunta al Govern a respondre per escrit sobre el desplegament dels serveis territorials de l'àmbit de justícia i memòria democràtica a l'Alt Pirineu i Aran**

314-06608/15

Proponent: Josep Vidal Bringué, del GP ERC

**RESPOSTA DEL GOVERN**

Reg. 82209 / Admissió a tràmit: Mesa del Parlament, 17.03.2026

**A la Mesa del Parlament**

D'acord amb el que estableix l'article 166 del Reglament del Parlament de Catalunya, i per tal de donar resposta a la pregunta parlamentària 314-06608/15 us informo del següent:

El Decret 241/2025, de 4 de novembre, de reestructuració del Departament de Justícia i Qualitat Democràtica preveu una disposició transitòria específica pel que fa als Serveis Territorials a la Catalunya Central, els de l'Alt Pirineu, els de l'Aran i els del Penedès, atesa la complexitat de l'organització territorial judicial. Durant el 2026 se'n farà l'anàlisi per poder fer la proposta de desplegament complet.

El 14 d'abril de 2025, el Departament de Justícia i Qualitat Democràtica va nomenar, mitjançant un encàrrec de funcions, la directora dels Serveis Territorials de l'Alt Pirineu i l'Aran. A partir de 2027 es farà el desplegament d'aquests Serveis Territorials i, en funció dels resultats de l'anàlisi per a la proposta de desplegament dels Serveis Territorials esmentats a la disposició transitòria específica al Decret 241/2025, i segons les disponibilitats pressupostàries, es podrà incorporar una persona tècnica als Serveis Territorials de l'Alt Pirineu i l'Aran.

Barcelona, 12 de març de 2026

Ramon Espadaler Parcerisas, conseller de Justícia i Qualitat Democràtica

---

**Pregunta al Govern a respondre per escrit sobre les mesures per a evitar el bloqueig en la gestió interna del Consorci per a l'Explotació del Laboratori de Llum Sincrotró**

314-06619/15

Proponent: Jordi Albert i Caballero, del GP ERC

**RESPOSTA DEL GOVERN**

Reg. 82092 / Admissió a tràmit: Mesa del Parlament, 17.03.2026

**A la Mesa del Parlament**

D'acord amb el que estableix l'article 166 del Reglament del Parlament de Catalunya, i per tal de donar resposta a la pregunta parlamentària 314-06619/15 us informo del següent:

En relació amb el primer punt, la regulació de la massa salarial i les diferents autoritzacions venen regulades a la Llei de Pressupostos Generals de l'Estat amb caràcter de norma bàsica. Es tracta, per tant, de normativa aprovada per la cambra parlamentària que hauria de ser modificada, si es considera procedent, en els tràmits d'elaboració de la corresponent norma pressupostària.

Sobre el segon punt, el capteniment del Govern pel que fa al tractament específic del model propi del sistema de recerca, desenvolupament i innovació de Catalunya, que ha rebut el reconeixement internacional i ha obtingut resultats molt notables es desprèn de la pròpia Llei 9/2022, de 21 de desembre, de la Ciència que ja contempla un règim d'autonomia especial legalment reconegut des de l'any 2011 per als centres de recerca, desenvolupament i innovació del sistema català i regula tot un conjunt de mesures de protecció, entre d'altres les relatives a les despeses de personal, al pressupost, al patrimoni, a la contractació, a la transparència, a la governança digital, al personal investigador amb funcions de direcció, i a l'impuls i la participació dels centres CERCA i de llur personal en societats mercantils de base tecnològica, incloent-hi les mesures de supervisió i control.

Així mateix, aquesta llei, destina el seu capítol cinquè a les infraestructures científicotècniques singulars del sector públic de la Generalitat i a les xarxes de recerca, desenvolupament i innovació com a instal·lacions clau que ofereixen recursos i serveis, altament especialitzats, a la comunitat científica. Les polítiques públiques han de potenciar les grans infraestructures que comportin internacionalment un avantatge estratègic o competitiu a Catalunya. La mobilitat i la coordinació entre els agents del sistema de recerca, desenvolupament i innovació i el treball cooperatiu de llur comunitat científica són elements clau en el sistema de recerca, desenvolupament i innovació.

Quant al punt tres, el Conveni col·lectiu del Consorci per a la Construcció, equipament i explotació del laboratori de llum de sincrotró, regula en el seu article 16 els diferents conceptes retributius que pot percebre el seu personal. Concretament, la controvèrsia deriva de la previsió de l'article 16 h) que regula el complement de promoció professional com aquell complement que assoleixen els treballadors que acumulen 22,5 punts com a resultat de les successives avaluacions anuals descrites en el complement de productivitat i comporta una consolidació equivalent a un 5% del sou base que tinguin en aquell moment (per 14 mensualitats).

Cal remarcar que el propi conveni col·lectiu regula en l'article 16 c) el complement de productivitat, que és un complement consistent en l'avaluació dels objectius establerts i del rendiment de la persona al llarg de l'any que es manté plenament vigent i no és objecte de controvèrsia. Aquest complement va en la línia del complement per objectius que cobren la majoria d'entitats del sector públic, com els centres CERCA, entre d'altres.

En relació amb el punt quatre, tal i com s'ha fet esmentat en la pregunta anterior, el conveni col·lectiu del CELLS ja regula en el seu article 16 c) el complement

de productivitat, que no és objecte de controvèrsia, i que és un complement consistent en l'avaluació dels objectius establerts i del rendiment de la personal al llarg de l'any. Aquest complement és plenament vigent i va en la línia de les previsions de la llei de la ciència i del complement per objectius que cobren la majoria de les entitats del sector públic, com els centres CERCA, entre d'altres.

Sobre el punt cinc, des del DREU no veiem cap mena de contradicció. L'estructura retributiva i els incentius existents permeten atraure i retenir talent necessari per fer recerca puntera a les instal·lacions existents. La inversió estratègica de 926 milions d'euros, ha de permetre el pas de la font de llum de sincrotró actual (de 3<sup>a</sup> generació, Alba) a una de 4<sup>a</sup> generació (Alba II), per així mantenir-se a l'avantguarda de la recerca europea i mundial fins al 2050.

En relació amb la captació de talent, a tall d'exemple destaco que al Sincrotró hi treballen persones de 24 nacionalitats (comptant l'espanyola), amb 70 treballadors procedents de fora de l'Estat, representant el 20% del total.

Pel que fa al darrer punt, la direcció del Sincrotró Alba coneix perfectament les inversions que es desenvoluparan els propers anys i actuarà en conseqüència per tenir el personal (en nombre i qualificació) per assolir el repte de desenvolupar tot el potencial de passar de l'Alba I a l'Alba II.

Barcelona, 11 de març de 2026

Núria Montserrat Pulido, consellera de Recerca i Universitats

---

**Pregunta al Govern a respondre per escrit sobre el nombre d'inscrits al Cens d'artistes de Catalunya i al Cens de professionals d'oficis connexos a l'artista i altres professionals de la cultura de Catalunya**

314-06677/15

Proponent: Carles Campuzano i Canadés, del GP ERC

**RESPOSTA DEL GOVERN**

Reg. 81688 / Admissió a tràmit: Mesa del Parlament, 17.03.2026

**A la Mesa del Parlament**

D'acord amb el que estableix l'article 166 del Reglament del Parlament de Catalunya, i per tal de donar resposta a la iniciativa parlamentària 314-06677/15 us informo del següent:

El Cens d'artistes de Catalunya (creat el desembre de 2020) i el Cens de professionals d'oficis connexos a l'artista i altres professionals de la cultura a Catalunya (creat el juny de 2023) són registres electrònics que contenen les dades introduïdes pels propis artistes i professionals del sector cultural. La inscripció en aquests censos té caràcter voluntari i no comporta efectes jurídics.

*Quantes persones estan inscrites actualment en el Cens d'Artistes de Catalunya? Quina és la seva distribució, en dades absolutes, per àmbit creatiu professional i per municipi de residència?*

El Cens d'artistes de Catalunya recull un total de 1511 persones l'any 2025: a la província de Barcelona 1196, a Lleida 87, a Girona 123 i a Tarragona 105. Només es disposa de les dades segregades per municipi a la ciutat de Barcelona on hi ha 596 persones registrades. Per àmbits, hi ha 44 persones a l'àmbit de les Arts Plàstiques, 62 a les Arts Visuals, 2 a Disseny, 8 a Il·lustració, 137 a Música, 261 a Arts Escèniques, 14 a Literatura, 61 a Audiovisuals i Cinema, 2 a Videojocs i 5 a Altres. A continuació es mostra la taula de distribució per àmbit creatiu i província de residència.

*Quantes persones estan inscrites actualment en el «Cens de professionals d'oficis connexos a l'artista i altres professionals de la cultura de Catalunya»? Quina*

*és la seva distribució, en dades absolutes, per àmbit professional i per municipi de residència?*

El Cens de professionals d'oficis connexos a l'artista i altres professionals de la cultura a Catalunya recull un total de 232 persones l'any 2024: a la província de Barcelona 187, a Girona 23, a Lleida 10 i a Tarragona 12. A la taula que hi ha a continuació, es mostra la distribució per àmbit creatiu i per província de residència.

En aquest cas, el Departament de Cultura disposa de les dades segmentades a nivell municipal. Destacar que a la ciutat de Barcelona el cens recull 109 professionals de tots els àmbits, i que hi ha professionals a 76 municipis d'arreu de Catalunya. Vegem a continuació la quantitat de persones censades que hi ha en cada municipi, a partir de l'àmbit:

– Arts Escèniques. A la província de Barcelona, 1 persona a Arenys de Munt, 1 a Argentona, 41 a Barcelona, 1 a Caldes de Estrac, 1 a Cardedeu, 1 a Gelida, 1 a Granollers, 1 a Llinars del Vallès, 1 a Mataró, 2 a molins de rei, 2 al Prat de Llobregat, 1 a Premia de mar, 1 a Rubí, 3 a Sabadell, 2 a Sant Cugat del Vallès, 1 a Sant Feliu de Llobregat, 1 a Sant Vicenç dels Horts, 1 a Santa Coloma de Gramenet, 1 a Santa Maria de Palautordera, 1 a Santpedor, 3 a Terrassa, 1 a Torelló, 2 a Vallgorguina, 3 a Vic, 1 a Viladecans, 3 a Vilanova i la Geltrú. A la província de Girona, 1 a Arbúcies, 1 a Begur, 1 a la Bisbal d'Empordà, 1 a Blanes, 1 a Calonge i Sant Antoni, 1 a Girona, 3 a Olot, 1 a Ribes de Fresser, 1 a Salt, 1 a la Vall d'en Vas i 1 a Vilademuls. A la província de Lleida, 5 a la ciutat de Lleida i 1 a Tàrraga. A la província de Tarragona, 1 a Llorac, 1 a Sant Jaume d'Enveja, 2 a Tortosa, i un a Valls.

– Arts Visuals. A la província de Barcelona, 18 persones a la ciutat de Barcelona, 1 a Centelles, 1 a Martorell, 1 a Premia de Mar, 1 a Sant Cugat del Vallès, 2 a Terrassa i 1 a Torelló. A la província de Girona, 1 a Olot. A la província de Lleida, 1 a la ciutat de Lleida. A la província de Tarragona, 1 a Passanant i Belltall i 2 a Reus.

– Audiovisual. A la província de Barcelona, 7 persones a la ciutat de Barcelona, 1 a Dosrius, 1 a Fonollosa, 1 a Mataró, 1 a Molins de Rei, 1 a Rubí, 1 a Sant Cugat el Vallés.

– Cultura Tradicional i Popular. 2 persones a la ciutat de Barcelona i 1 a Puig-reig.

– Disseny. 1 persona a la ciutat de Barcelona.

– Generalista/Àmbits diversos. A la província de Barcelona, 1 persona a Badalona, 20 a la ciutat de Barcelona, 1 a Cardedeu, 1 a Corbera de Llobregat, 1 a Gironella, 1 a Granollers, 1 a l'Hospitalet de Llobregat, 1 a Martorell, 1 a Molins de Rei, 1 a Mollet del Vallès, 1 a Olesa de Montserrat, 1 a Premià de mar, 1 a Sant Cugat del Vallès, 1 a Sant Just Desvern, 1 a Santa Perpètua de Mogoda, 1 a Vic, 1 a Vilassar de Dalt. A la província de Girona, 1 a la Bisbal d'Empordà, 2 a la ciutat de Girona, 1 a Llança, 1 a Olot, 1 a Sant Feliu de Buixalleu i 1 a Torroella de Montgrí. A la província de Lleida, 1 a Balaguer. A la província de Tarragona, 1 a Ulldesona.

– Literatura i coneixement. 2 persones a la ciutat de Barcelona i 1 a Sant Cugat del Vallès.

– Música. A la província de Barcelona, 1 persona a Alella, 10 a la ciutat de Barcelona, 1 a Molins de rei, 1 a Olost, 1 a sant Cugat del Vallès, 1 a Sant Julià de Vilatorrada, 1 a Vic i 1 a Vilafranca del Penedès. A la província de Girona, 2 persones a la ciutat de Girona. A la província de Lleida, 1 a Solsona. A la província de tarragona, 1 a Alcover i 1 a Cambrils.

– Patrimoni. A la província de Barcelona, 8 persones a la ciutat de Barcelona i 1 persona a Cabriels. A la província de Lleida, 1 persona a Solsona. A la província de Tarragona, 1 persona a Montblanc.

Incorporo com a annex diverses taules on es mostra la distribució de professionals d'aquests censos segons l'àmbit, la província i, quan és possible, el municipi.

Barcelona, 10 de març de 2026

Sònia Hernández Almodóvar, consellera de Cultura

**Annex**  
**Cens d'Artistes de Catalunya (dades 2025)**

Àmbits	Barcelona	Girona	Lleida	Tarragona	Total
Arts plàstiques	93	20	8	14	135
Arts Visuals	101	6	8	14	129
Disseny	7	1	0	2	10
Il·lustració	22	3	2	2	29
Música	313	30	17	27	387
AAEE	527	56	48	38	669
Literatura	25	0	1	2	28
Audiovisuals i cinema	92	7	0	6	105
Videojocs	2	0	0	0	2
Altres	14	0	3	0	17
<b>Total</b>	<b>1196</b>	<b>123</b>	<b>87</b>	<b>105</b>	<b>1511</b>

**Cens de professionals d'oficis conexas a l'artista i altres professionals de la cultura a Catalunya (dades de 2024)**

	Barcelona	Girona	Lleida	Tarragona	Total
Arts escèniques	79	13	6	5	103
Arts visuals	25	1	1	3	30
Audiovisual	13				13
Cultura tradicional i popular	3				3
Disseny	1				1
Generalista / àmbits diversos	37	7	1	1	46
Literatura i coneixement	3				3
Música	17	2	1	2	22
Patrimoni	9		1	1	11
<b>Total</b>	<b>187</b>	<b>23</b>	<b>10</b>	<b>12</b>	<b>232</b>

	Arts escèniques	Arts visuals	Audiovisual	Cultura tradicional	Disseny àmbits diversos	Literatura i coneixement	Música	Patrimoni	Total	
Barcelona	79	25	13	3	1	37	3	17	9	187
Alella							1			1
Arenys de Munt	1									1
Argentona	1									1
Badalona						1				1
Barcelona	41	18	7	2	1	20	2	10	8	109
Cabrils								1		1
Caldes d'Estrac	1									1
Cardedeu	1					1				2
Centelles		1								1
Corbera de Llobregat						1				1
Cornellà de Llobregat						1				1
Dosrius			1							1
Fonollosa			1							1
Gelida	1									1
Gironella						1				1
Granollers	1					1				2
Hospitalet de Llobregat (L')						1				1
Llinars del Vallès	1									1
Martorell		1				1				2
Mataró	1		1							2

	Arts escèniques	Arts visuals	Audiovisual	Cultura tradicional	Disseny àmbits diversos	Literatura i coneixement	Música	Patrimoni	Total
Molins de Rei	2		1		1		1		5
Mollet del Vallès					1				1
Olesa de Montserrat					1				1
Olost							1		1
Prat de Llobregat (El)	2								2
Premià de Dalt		1							1
Premià de Mar	1				1				2
Puig-reig				1					1
Rubí	1		1						2
Sabadell	3								3
Sant Cugat del Vallès	2	1	1		1	1	1		7
Sant Feliu de Llobregat	1								1
Sant Julià de Vilatorrada							1		1
Sant Just Desvern					1				1
Sant Vicenç de Montalt	1								1
Sant Vicenç dels Horts	1								1
Santa Coloma de Gramenet	1								1
Santa Maria de Palautordera	1								1
Santa Perpètua de Mogoda					1				1
Santpedor	1								1
Terrassa	3	2							5
Torelló	1	1							2
Vallgorguina	2								2
Vic	3				1		1		5
Viladecans	1								1
Vilafranca del Penedès							1		1
Vilanova i la Geltrú	3								3
Vilassar de Dalt					1				1
Girona	13	1			7		2		23
Arbúcies	1								1
Begur	1								1
Bisbal d'Empordà (La)	1				1				2
Blanes	1								1
Calonge i Sant Antoni	1								1
Girona	1				2		2		5
Llançà					1				1
Olot	3	1			1				5
Ribes de Freser	1								1
Salt	1								1
Sant Feliu de Buixalleu					1				1
Torroella de Montgrí					1				1
Vall d'en Bas (La)	1								1
Vilademuls	1								1
Lleida	6	1			1		1	1	10
Balaguer					1				1
Lleida	5								5
Lles de Cerdanya		1							1
Solsona							1	1	2
Tàrrrega	1								1
Tarragona	5	3			1		2	1	12
Alcover							1		1
Cambrils							1		1
Llorac	1								1
Montblanc								1	1
Passanant i Belltall		1							1
Reus		2							2
Sant Jaume d'Enveja	1								1

	Arts escèniques	Arts visuals	Audiovisual	Cultura tradicional	Disseny àmbits diversos	Literatura i coneixement	Música	Patrimoni	Total	
Tortosa	2								2	
Ulldecona					1				1	
Valls	1								1	
<b>Total general</b>	<b>103</b>	<b>30</b>	<b>13</b>	<b>3</b>	<b>1</b>	<b>46</b>	<b>3</b>	<b>22</b>	<b>11</b>	<b>232</b>

**Pregunta al Govern a respondre per escrit sobre els plans de control i prevenció dels efectes de les malalties i patologies originades per la contaminació de l'aire, especialment en la població infantil**

314-06678/15

Proponent: Montse Bergés i Saura, juntament amb un altre diputat del GP ERC

**RESPOSTA DEL GOVERN**

Reg. 81623 / Admissió a tràmit: Mesa del Parlament, 17.03.2026

**A la Mesa del Parlament**

D'acord amb el que estableix l'article 166 del Reglament del Parlament de Catalunya, i per tal de donar resposta a la pregunta parlamentària 314-06678/15 us informo del següent:

La vigilància de la salut de la població que pugui estar afectada per la contaminació de l'aire s'emmarca en el seguiment d'indicadors com l'anàlisi de la mortalitat (per malalties de l'aparell respiratori i per tumors, entre d'altres), de la prevalença de malalties (com l'asma i la malaltia pulmonar obstructiva crònica, entre d'altres) i la vigilància d'altres indicadors de salut que puguin estar-hi relacionats, tant a nivell global com territorialment. És en base als resultats d'aquests indicadors, i tenint en compte les dades resultants de la vigilància ambiental (dades dels indicadors de qualitat de l'aire i dels contaminants atmosfèrics), que s'impulsen els estudis adients.

Actualment, aquest departament està impulsant la realització d'un estudi sobre l'anàlisi de la càrrega de la malaltia per exposició ambiental a la contaminació atmosfèrica a Catalunya, amb especial atenció a la població infantil.

El Pla de salut de Catalunya 2021-2025 contempla el monitoratge d'indicadors mediambientals i Acords de Govern que tenen incidència en la disminució d'emissions de gasos d'efecte hivernacle, que són:

Àmbit	Indicadors de context	Paràmetres	2020	2021	2022	2023	2024
Medi ambient	1. Concentració de contaminació a l'aire per partícules en suspensió (partícules < 10 µm) expresada en µg/m <sup>3</sup>	Total	21	21	23	20	19
	2. Emissions de gasos amb efecte d'hivernacle, index 1990 = 100 (CO <sub>2</sub> equivalent)*	Total	103,4	104,9	108,9	103,0	102,0

Font: Idescat

**Acord del Govern pel qual s'aprova la proposta sobre els pressupostos de carboni per al període 2026-2030**

**Acord del Govern pel qual s'acorda impulsar el vehicle elèctric a Catalunya pel període 2025-2030**

**Acord GOV/159/2025, de 17 de juny, pel qual s'aprova el Pla d'acció de la ramaderia extensiva 2025-2028**

**El Pla de Salut de Catalunya 2021-2025**, en la seva estratègia 2: Entorns saludables, proposa objectius de disminució d'emissions de gasos d'efecte hivernacle i per tant la contaminació atmosfèrica:

Objectiu 2.3.16. Aconseguir un sistema de salut respectuós amb el medi ambient.

La lluita contra les conseqüències no desitjades del canvi climàtic obliga tots els sectors, i també el sistema sanitari, a controlar la gestió ambiental en relació amb la seva pròpia activitat, pel que fa a la despesa energètica, la mobilitat sostenible, la gestió de residus i el malbaratament de recursos.

Indicadors de seguiment	2021	2022	2023	2024	2025
Percentatge de centres amb certificats mediambientals EMAS (ICS)	34,6%	39,1%	43,7%	46,5%	46,5%

Font: Institut Català de la Salut (ICS).

Indicadors de seguiment	2021	2022	2023	2024	2025
Percentatge de contractes amb clàusules mediambientals	-	30%	33%	33,5%*	33,5%

Font: Secretaria tècnica de l'Àrea Assistencial del Servei Català de la Salut (CatSalut). Departament de Salut.

L'any 2025 s'ha posat en marxa el càlcul d'emissions d'efecte hivernacles per part de tots els Centres d'Atenció Primària (CAP) i hospitals de Catalunya amb l'objectiu que cada centre elabori i implementi un pla de descarbonització específic.

Barcelona, 9 de març de 2026

Olga Pané Mena, consellera de Salut

**Pregunta al Govern a respondre per escrit sobre la disponibilitat i l'administració de la vacuna contra l'herpes zòster**

314-06776/15

Proponent: Juli Fernández Olivares, juntament amb un altre diputat del GP ERC

**RESPOSTA DEL GOVERN**

Reg. 81622 / Admissió a tràmit: Mesa del Parlament, 17.03.2026

**A la Mesa del Parlament**

D'acord amb el que estableix l'article 166 del Reglament del Parlament de Catalunya, i per tal de donar resposta a la pregunta parlamentària 314-06776/15 us informo del següent:

Aquest departament monitoritza i gestiona les dosis disponibles de vacunes a tots els centres de vacunació de Catalunya de manera constant.

En el cas de la vacuna contra l'herpes zòster, es va detectar un increment de demanda molt superior a l'esperat per a l'any 2025: un 28% respecte l'any 2024. Per aquest motiu, i per tal de garantir la disponibilitat de dosis en les persones més vulnerables i d'alt risc, tenint en compte la disponibilitat i el ritme de vacunació, així com els terminis necessaris per a la tramitació de dosis addicionals, es van prioritzar alguns col·lectius (persones amb immunosupressió o majors de 90 anys) el mes de novembre del 2025.

Cal remarcar que aquesta situació és transitòria i en cap cas significa una restricció de vacunació en les persones que tenen la vacuna indicada. Està previst que durant aquest mes de març es rebin les dosis que s'han tramitat i finalitzi la prio-

rització. Així mateix, es captarà a totes les persones que tenen la vacuna indicada i resten pendents de rebre-la.

Malgrat tot, la vacuna continua disponible a tots els centres per a les persones de major risc, sense distincions territorials ni entre dispositius assistencials. L'administració s'ha adaptat a les dosis disponibles i la previsió de subministrament, considerant també la incidència de la malaltia en els diferents grups de població.

Pel que fa a quins col·lectius tenen indicada la vacunació de l'herpes zòster, cal dir que s'administren dues dosis a les persones de 65 anys i també a les persones de 80 anys (a una edat o altre ja que la pauta són dues dosis) segons el calendari de vacunacions i immunitzacions sistemàtiques de Catalunya. A més, també es recomanen dues dosis a partir dels 18 anys a:

- Totes les persones de 90 anys o més.
- Pacients que han rebut un trasplantament de progenitors hemopoètics.
- Pacients que han rebut un trasplantament d'òrgan sòlid.
- Persones que reben tractament amb fàrmacs anti-Jak o tractaments amb altres fàrmacs immunosupressors.
- Persones amb infecció pel VIH.
- Persones amb hemopaties malignes.
- Pacients amb tumors sòlids sotmesos a tractament quimioteràpic.
- Persones amb antecedents de 2 o més episodis d'herpes zòster.

Barcelona, 9 de març de 2026

Olga Pané Mena, consellera de Salut

---

### 3. Tramitacions en curs

#### 3.25. Preguntes al Govern

##### 3.25.05. Preguntes orals en el Ple

#### **Pregunta al Govern a respondre oralment en el Ple sobre les subvencions de la Generalitat**

310-00383/15

ANUNCI: JOAN GARRIGA DOMÉNECH, DEL GP VOX

Reg. 82351 / Admissió a tràmit: Presidència del Parlament, 16.03.2026

#### **A la Mesa del Parlament**

Joan Garriga Doménech, portavoz del Grupo Parlamentario de VOX en Cataluña, de acuerdo con lo que establecen los artículos 163 y 164 del Reglamento del Parlamento, presenta la siguiente pregunta para que le sea respuesta oralmente en el Pleno.

Interesa saber a este diputado y a su grupo parlamentario:

– Sobre las subvenciones de la Generalitat.

Palacio del Parlament, 16 de marzo de 2026

Joan Garriga Doménech, portavoz GP VOX

---

#### **Pregunta al Govern a respondre oralment en el Ple sobre l'acció de les delegacions del Govern a l'exterior**

310-00384/15

ANUNCI: JUAN FERNÁNDEZ BENÍTEZ, DEL GP PPC

Reg. 82420 / Admissió a tràmit: Presidència del Parlament, 16.03.2026

#### **A la Mesa del Parlament**

Juan Fernández Benítez, portaveu del Grup Parlamentari del Partit Popular de Catalunya, d'acord amb el que estableixen els articles 163 i 164 del Reglament del Parlament, presenta al Govern la pregunta següent, per tal que li sigui resposta oralment en el Ple.

Interessa saber a aquest diputat i al seu grup parlamentari:

– Sobre l'acció de les delegacions del Govern a l'exterior.

Palau del Parlament, 16 de març de 2026

Juan Fernández Benítez, portaveu GP PPC

---

#### **Pregunta al Govern a respondre oralment en el Ple sobre la prevenció d'incendis als parcs naturals**

310-00385/15

ANUNCI: NÚRIA LOZANO MONTOYA, DEL GP COMUNS

Reg. 82422 / Admissió a tràmit: Presidència del Parlament, 16.03.2026

#### **A la Mesa del Parlament**

Núria Lozano Montoya, diputada del Grup Parlamentari Comuns, d'acord amb el que estableixen els articles 163 i 164 del Reglament del Parlament, presenta al Govern la pregunta següent, per tal que li sigui resposta oralment en el Ple.

Interessa saber a aquesta diputada i al seu grup parlamentari:  
– Sobre la prevenció d'incendis dels parcs naturals de Catalunya?

Palau del Parlament, 16 de març de 2026  
Núria Lozano Montoya, diputada GP Comuns

---

**Pregunta al Govern a respondre oralment en el Ple sobre les polítiques hídriques i la gestió de l'aigua**

310-00386/15

ANUNCI: ESTER CAPELLA I FARRÉ, DEL GP ERC

Reg. 82423 / Admissió a tràmit: Presidència del Parlament, 16.03.2026

**A la Mesa del Parlament**

Ester Capella i Farré, portaveu del Grup Parlamentari d'Esquerra Republicana de Catalunya, d'acord amb el que estableixen els articles 163 i 164 del Reglament del Parlament, presenta al Govern la pregunta següent, per tal que li sigui resposta oralment en el Ple.

Interessa saber a aquesta diputada i al seu grup parlamentari:

– Sobre polítiques hídriques i la gestió de l'aigua.

Palau del Parlament, 16 de març de 2026  
Ester Capella i Farré, portaveu GP ERC

---

**Pregunta al Govern a respondre oralment en el Ple sobre la situació de les prestacions socials**

310-00387/15

ANUNCI: ESTER CAPELLA I FARRÉ, DEL GP ERC

Reg. 82424 / Admissió a tràmit: Presidència del Parlament, 16.03.2026

**A la Mesa del Parlament**

Ester Capella i Farré, portaveu del Grup Parlamentari d'Esquerra Republicana de Catalunya, d'acord amb el que estableixen els articles 163 i 164 del Reglament del Parlament, presenta al Govern la pregunta següent, per tal que li sigui resposta oralment en el Ple.

Interessa saber a aquesta diputada i al seu grup parlamentari:

– Sobre la situació de les prestacions socials a Catalunya.

Palau del Parlament, 16 de març de 2026  
Ester Capella i Farré, portaveu GP ERC

---

**Pregunta al Govern a respondre oralment en el Ple sobre les polítiques del Departament d'Agricultura, Ramaderia, Pesca i Alimentació per a garantir el relleu generacional al sector primari**

310-00388/15

ANUNCI: ELENA DÍAZ TORREVEJANO, DEL GP PSC-UNITS  
Reg. 82428 / Admissió a tràmit: Presidència del Parlament, 16.03.2026

**A la Mesa del Parlament**

Elena Díaz Torrevejano, portaveu del Grup Parlamentari Socialistes i Units per Avançar, d'acord amb el que estableixen els articles 163 i 164 del Reglament del Parlament, presenta al Govern la pregunta següent, per tal que li sigui resposta oralment en el Ple.

Interessa saber a aquesta diputada i al seu grup parlamentari:

– Sobre les polítiques del Departament d'Agricultura, Ramaderia, Pesca i Alimentació per garantir el relleu generacional al sector primari.

Palau del Parlament, 16 de març de 2026  
Elena Díaz Torrevejano, portaveu GP PSC-Units

---

**Pregunta al Govern a respondre oralment en el Ple sobre el projecte d'ampliació del Museu Nacional d'Art de Catalunya**

310-00389/15

ANUNCI: ELENA DÍAZ TORREVEJANO, DEL GP PSC-UNITS  
Reg. 82429 / Admissió a tràmit: Presidència del Parlament, 16.03.2026

**A la Mesa del Parlament**

Elena Díaz Torrevejano, portaveu del Grup Parlamentari Socialistes i Units per Avançar, d'acord amb el que estableixen els articles 163 i 164 del Reglament del Parlament, presenta al Govern la pregunta següent, per tal que li sigui resposta oralment en el Ple.

Interessa saber a aquesta diputada i al seu grup parlamentari:

– Sobre el projecte d'ampliació del Museu Nacional d'Art de Catalunya (MNAC).

Palau del Parlament, 16 de març de 2026  
Elena Díaz Torrevejano, portaveu GP PSC-Units

---

**Pregunta al Govern a respondre oralment en el Ple sobre el Campus de Salut de Girona**

310-00390/15

ANUNCI: ELENA DÍAZ TORREVEJANO, DEL GP PSC-UNITS  
Reg. 82430 / Admissió a tràmit: Presidència del Parlament, 16.03.2026

**A la Mesa del Parlament**

Elena Díaz Torrevejano, portaveu del Grup Parlamentari Socialistes i Units per Avançar, d'acord amb el que estableixen els articles 163 i 164 del Reglament del Parlament, presenta al Govern la pregunta següent, per tal que li sigui resposta oralment en el Ple.

Interessa saber a aquesta diputada i al seu grup parlamentari:  
– Sobre el Campus de Salut de Girona.

Palau del Parlament, 16 de març de 2026  
Elena Díaz Torrevejano, portaveu GP PSC-Units

---

**Pregunta al Govern a respondre oralment en el Ple sobre les polítiques de segregació i laïcitat de les institucions**

310-00391/15

ANUNCI: SÍLVIA ORRIOLS SERRA, DEL G MIXT

Reg. 82432 / Admissió a tràmit: Presidència del Parlament, 16.03.2026

**A la Mesa del Parlament**

Sílvia Orriols Serra, presidenta portaveu del Grup Mixt, d'acord amb el que estableixen els articles 163 i 164 del Reglament del Parlament, presenta al Govern la pregunta següent, per tal que li sigui resposta oralment en el Ple.

Interessa saber a aquesta diputada i al seu grup parlamentari:

– Pregunta sobre polítiques de segregació i laïcitat de les institucions.

Palau del Parlament, 16 de març de 2026  
Sílvia Orriols Serra, presidenta portaveu G Mixt

---

**Pregunta al Govern a respondre oralment en el Ple sobre la situació del sistema educatiu**

310-00392/15

ANUNCI: SALVADOR VERGÉS I TEJERO, DEL GP JUNTS

Reg. 82455 / Admissió a tràmit: Presidència del Parlament, 16.03.2026

**A la Mesa del Parlament**

Salvador Vergés i Tejero, portaveu del Grup Parlamentari de Junts, d'acord amb el que estableixen els articles 163 i 164 del Reglament del Parlament, presenta al Govern la pregunta següent, per tal que li sigui resposta oralment en el Ple.

Interessa saber a aquest diputat i al seu grup parlamentari:

– Sobre la situació actual del sistema educatiu.

Palau del Parlament, 16 de març de 2026  
Salvador Vergés i Tejero, portaveu GP Junts

---

**Pregunta al Govern a respondre oralment en el Ple sobre la gestió del Departament d'Agricultura, Ramaderia, Pesca i Alimentació**

310-00393/15

ANUNCI: SALVADOR VERGÉS I TEJERO, DEL GP JUNTS

Reg. 82456 / Admissió a tràmit: Presidència del Parlament, 16.03.2026

**A la Mesa del Parlament**

Salvador Vergés i Tejero, portaveu del Grup Parlamentari de Junts, d'acord amb el que estableixen els articles 163 i 164 del Reglament del Parlament, presenta al Govern la pregunta següent, per tal que li sigui resposta oralment en el Ple.

Interessa saber a aquest diputat i al seu grup parlamentari:  
– Sobre la gestió del Departament d'Agricultura, Ramaderia, Pesca i Alimentació.

Palau del Parlament, 16 de març de 2026  
Salvador Vergés i Tejero, portaveu GP Junts

---

**Pregunta al Govern a respondre oralment en el Ple sobre la situació de la mobilitat**

310-00394/15

ANUNCI: SALVADOR VERGÉS I TEJERO, DEL GP JUNTS

Reg. 82457 / Admissió a tràmit: Presidència del Parlament, 16.03.2026

**A la Mesa del Parlament**

Salvador Vergés i Tejero, portaveu del Grup Parlamentari de Junts, d'acord amb el que estableixen els articles 163 i 164 del Reglament del Parlament, presenta al Govern la pregunta següent, per tal que li sigui resposta oralment en el Ple.

Interessa saber a aquest diputat i al seu grup parlamentari:

– Sobre la situació de la mobilitat.

Palau del Parlament, 16 de març de 2026  
Salvador Vergés i Tejero, portaveu GP Junts

---

**Pregunta al Govern a respondre oralment en el Ple sobre el dret a l'educació**

310-00395/15

ANUNCI: GP CUP-DT, MARIA PILAR CASTILLEJO MEDINA, DEL GP CUP-DT

Reg. 82460 / Admissió a tràmit: Presidència del Parlament, 16.03.2026

**A la Mesa del Parlament**

Dani Cornellà Detrell, portaveu, Maria Pilar Castillejo Medina, presidenta del Grup Parlamentari de la Candidatura d'Unitat Popular - Defensem la Terra, d'acord amb el que estableixen els articles 163 i 164 del Reglament del Parlament, presenten al Govern la pregunta següent, per tal que els sigui resposta oralment en el Ple.

Interessa saber a aquests diputats i al seu grup parlamentari:

– Sobre el dret a l'educació.

Palau del Parlament, 16 de març de 2026  
Maria Pilar Castillejo Medina, presidenta; Dani Cornellà Detrell, portaveu, GP CUP-DT

---

**Pregunta al president de la Generalitat a respondre oralment en el Ple sobre la situació política**

317-00233/15

ANUNCI: IGNACIO GARRIGA VAZ DE CONCICAO, DEL GP VOX  
Reg. 82352 / Admissió a tràmit: Presidència del Parlament, 16.03.2026

**A la Mesa del Parlament**

Ignacio Garriga Vaz de Concicao, presidente del Grupo Parlamentario de VOX en Cataluña, de acuerdo con lo que establece el artículo 164 del Reglamento del Parlamento, formula la siguiente pregunta al presidente de la Generalitat, para que le sea respuesta oralmente en el Pleno.

Interessa saber a este diputado y a su grupo parlamentario:

– ¿Cómo valora la situación política general?

Palacio del Parlament, 16 de marzo de 2026

Ignacio Garriga Vaz de Concicao, presidente GP VOX

---

**Pregunta al president de la Generalitat a respondre oralment en el Ple sobre la situació política**

317-00234/15

ANUNCI: SÍLVIA ORRIOLS SERRA, DEL G MIXT  
Reg. 82413 / Admissió a tràmit: Presidència del Parlament, 16.03.2026

**A la Mesa del Parlament**

Sílvia Orriols Serra, presidenta portaveu del Grup Mixt, d'acord amb el que estableix l'article 164 del Reglament del Parlament, formula la pregunta següent al president de la Generalitat, per tal que li sigui resposta oralment en el Ple.

Interessa saber a aquesta diputada i al seu grup parlamentari:

– Quina és l'opinió del president de la Generalitat en relació a la situació política actual?

Palau del Parlament, 16 de març de 2026

Sílvia Orriols Serra, presidenta portaveu G Mixt

---

**Pregunta al president de la Generalitat a respondre oralment en el Ple sobre la situació política**

317-00235/15

ANUNCI: ALEJANDRO FERNÁNDEZ ÁLVAREZ, DEL GP PPC  
Reg. 82421 / Admissió a tràmit: Presidència del Parlament, 16.03.2026

**A la Mesa del Parlament**

Alejandro Fernández Álvarez, presidente del Grupo Parlamentari del Partit Popular de Catalunya, d'acord amb el que estableix l'article 164 del Reglament del Parlament, formula la pregunta següent al president de la Generalitat, per tal que li sigui resposta oralment en el Ple.

Interessa saber a aquest diputat i al seu grup parlamentari:  
– Què opina el Molt Honorable President de la Generalitat de l'actual situació política a Catalunya?

Palau del Parlament, 16 de març de 2026  
Alejandro Fernández Álvarez, president GP PPC

---

**Pregunta al president de la Generalitat a respondre oralment en el Ple sobre la situació política**

317-00236/15

ANUNCI: ELENA DÍAZ TORREVEJANO, DEL GP PSC-UNITS  
Reg. 82426 / Admissió a tràmit: Presidència del Parlament, 16.03.2026

**A la Mesa del Parlament**

Elena Díaz Torrevejano, portaveu del Grup Parlamentari Socialistes i Units per Avançar, d'acord amb el que estableix l'article 164 del Reglament del Parlament, formula la pregunta següent al president de la Generalitat, per tal que li sigui resposta oralment en el Ple.

Interessa saber a aquesta diputada i al seu grup parlamentari:  
– Quin és el capteniment del Molt Honorable President de la Generalitat en relació amb la situació política actual?

Palau del Parlament, 16 de març de 2026  
Elena Díaz Torrevejano, portaveu GP PSC-Units

---

**Pregunta al president de la Generalitat a respondre oralment en el Ple sobre la situació política**

317-00237/15

ANUNCI: JÉSSICA ALBIACH SATORRES, DEL GP COMUNS  
Reg. 82425 / Admissió a tràmit: Presidència del Parlament, 16.03.2026

**A la Mesa del Parlament**

Jéssica Albiach Satorres, presidenta del Grup Parlamentari Comuns, d'acord amb el que estableix l'article 164 del Reglament del Parlament, formula la pregunta següent al president de la Generalitat, per tal que li sigui resposta oralment en el Ple.

Interessa saber a aquesta diputada i al seu grup parlamentari:  
– Quina és l'opinió del president de la Generalitat en relació a l'actual situació política?

Palau del Parlament, 16 de març de 2026  
Jéssica Albiach Satorres, presidenta GP Comuns

---

**Pregunta al president de la Generalitat a respondre oralment en el Ple sobre els darrers esdeveniments polítics**

317-00238/15

ANUNCI: ESTER CAPELLA I FARRÉ, DEL GP ERC

Reg. 82427 / Admissió a tràmit: Presidència del Parlament, 16.03.2026

**A la Mesa del Parlament**

Ester Capella i Farré, portaveu del Grup Parlamentari d'Esquerra Republicana de Catalunya, d'acord amb el que estableix l'article 164 del Reglament del Parlament, formula la pregunta següent al president de la Generalitat, per tal que li sigui resposta oralment en el Ple.

Interessa saber a aquesta diputada i al seu grup parlamentari:

– Quina valoració fa el President de la Generalitat dels darrers esdeveniments polítics succeïts a Catalunya?

Palau del Parlament, 16 de març de 2026

Ester Capella i Farré, portaveu GP ERC

---

**Pregunta al president de la Generalitat a respondre oralment en el Ple sobre els darrers esdeveniments polítics**

317-00239/15

ANUNCI: SALVADOR VERGÉS I TEJERO, DEL GP JUNTS

Reg. 82451 / Admissió a tràmit: Presidència del Parlament, 16.03.2026

**A la Mesa del Parlament**

Salvador Vergés i Tejero, portaveu del Grup Parlamentari de Junts, d'acord amb el que estableix l'article 164 del Reglament del Parlament, formula la pregunta següent al president de la Generalitat, per tal que li sigui resposta oralment en el Ple.

Interessa saber a aquest diputat i al seu grup parlamentari:

– Quina és l'opinió del President del Govern en relació als darrers esdeveniments de l'actualitat política?

Palau del Parlament, 16 de març de 2026

Salvador Vergés i Tejero, portaveu GP Junts

---

**Pregunta al president de la Generalitat a respondre oralment en el Ple sobre la situació política**

317-00240/15

ANUNCI: DANI CORNELLÀ DETRELL, DEL GP CUP-DT

Reg. 82461 / Admissió a tràmit: Presidència del Parlament, 16.03.2026

**A la Mesa del Parlament**

Dani Cornellà Detrell, portaveu del Grup Parlamentari de la Candidatura d'Unitat Popular - Defensem la Terra, d'acord amb el que estableix l'article 164 del Reglament del Parlament, formula la pregunta següent al president de la Generalitat, per tal que li sigui resposta oralment en el Ple.

Interessa saber a aquest diputat i al seu grup parlamentari:  
– Sobre la situació política actual.

Palau del Parlament, 16 de març de 2026  
Dani Cornellà Detrell, portaveu GP CUP-DT

---

3.25.15. Preguntes per escrit

**Pregunta al Govern a respondre per escrit sobre l'ampliació de les freqüències de la línia d'autobús 849**

314-07177/15

FORMULACIÓ: ESTER CAPELLA I FARRÉ, JUNTAMENT AMB DUES ALTRES  
DIPUTADES DEL GP ERC

Reg. 81436 / Admissió a tràmit: Mesa del Parlament, 17.03.2026

**A la Mesa del Parlament**

Ester Capella i Farré, portaveu del Grup Parlamentari d'Esquerra Republicana de Catalunya, Najat Driouech Ben Moussa, diputada del Grup Parlamentari d'Esquerra Republicana de Catalunya, Lluïsa Llop Fernández, diputada del Grup Parlamentari d'Esquerra Republicana de Catalunya, d'acord amb el que estableixen els articles 163 i 166 del Reglament del Parlament, presenten la pregunta següent, per tal que els sigui contestada amb resposta escrita.

La línia 849 (Teià - Alella - el Masnou - Badalona) proporciona una cobertura territorial rellevant entre aquests municipis. Tanmateix, el seu funcionament actual presenta limitacions que en condicionen la utilitat efectiva com a servei de transport públic interurbà. És necessari ampliar les freqüències per fer-la realment útil i competitiva respecte a altres opcions de mobilitat. Alhora, els ajuntaments d'Alella, el Masnou i Teià han proposat suprimir la parada a Montgat, ja que entenen que allarga de manera significativa el recorregut total i en desincentiva l'ús.

Per això, interessa saber a aquestes diputades i al seu grup parlamentari:

– Té previst el Govern ampliar les freqüències de la línia 849 (Teià - Alella - El Masnou - Badalona)? En cas afirmatiu, amb quin calendari i amb quina concreció d'expedicions addicionals?

– Ha analitzat el Govern la proposta de supressió de la parada a Montgat en aquesta línia? En cas afirmatiu, quines conclusions s'han extret i quina decisió s'ha adoptat o es preveu adoptar?

Palau del Parlament, 3 de març de 2026

Ester Capella i Farré, portaveu; Najat Driouech Ben Moussa, Lluïsa Llop Fernández, diputades, GP ERC

---

## **Pregunta al Govern a respondre per escrit sobre les incidències i les mancances del servei de la línia d'autobús Exprés.cat e5**

314-07178/15

FORMULACIÓ: ESTER CAPELLA I FARRÉ, JUNTAMENT AMB DOS ALTRES  
DIPUTATS DEL GP ERC

Reg. 81437 / Admissió a tràmit: Mesa del Parlament, 17.03.2026

### **A la Mesa del Parlament**

Ester Capella i Farré, portaveu, Jordi Albert i Caballero, portaveu adjunt, Lluïsa Llop Fernández, diputada del Grup Parlamentari d'Esquerra Republicana de Catalunya, d'acord amb el que estableixen els articles 163 i 166 del Reglament del Parlament, presenten la pregunta següent, per tal que els sigui contestada amb resposta escrita.

Les persones usuàries han traslladat incidències recurrents i mancances del servei relatives a la línia d'autobús exprés.cat e5 (Igualada-Barcelona): saturació en determinades expedicions, existència de buits horaris, incidències, manca d'informació i manca d'alternatives nocturnes per al retorn.

Per això, interessa saber a aquests diputats i al seu grup parlamentari:

– Quina és l'oferta actual de la línia exprés.cat e5 (expedicions per sentit) en dies feiners, dissabtes i diumenges, i quines modificacions s'han produït en els darrers 18 mesos?

– Quina és la demanda anual (viatgers/any) de la línia e5 dels darrers 5 anys, i quina és la demanda per franges horàries en dies feiners?

– Quines dades disposa el Govern sobre ocupació (mitjana i màxima) per expedició i franja horària, i quantes vegades s'ha registrat (o consten avisos) que un vehicle ha circulat amb ocupació completa o que persones usuàries no han pogut accedir al servei per manca de capacitat?

– El Govern ha rebut queixes o reclamacions relacionades amb saturació, irregularitat de freqüències o manca d'informació a la línia e5? Quantes, en els darrers 18 mesos? Per quin canal? Quin ha estat el temps mitjà de resposta i amb quin resultat?

– Quins criteris tècnics (capacitat, llindars d'ocupació, puntualitat, incidències, etc.) utilitza el Departament de Territori, Habitatge i Transició Ecològica per decidir reforços d'oferta en línies exprés.cat i, concretament, a la línia e5?

– Té previst el Govern incrementar expedicions de la línia e5 en ambdós sentits? En cas afirmatiu, amb quin calendari i quina ampliació concreta?

– En el marc dels horaris vigents, quin és el motiu dels intervals llargs sense expedicions en determinades franges (segons horaris disponibles)?

– Quina és la relació d'incidències operatives i de seguretat de la línia e5 dels darrers 10 anys (avaries amb retirada de vehicle, incidències mecàniques, conats/incendis, supressions d'expedicions), indicant per a cada cas: data, tipologia, causa atribuïda i mesures adoptades?

– Existeixen expedients informatius o sancionadors a l'operador o a la concessió vinculats a la línia e5 en els darrers 10 anys? En cas afirmatiu, quants, per quin motiu i amb quin resultat (arxivament, sanció, mesures correctores)?

– Quin és el nivell de compliment de puntualitat (percentatge d'expedicions puntuals i retard mitjà) de la línia e5 en els darrers 18 mesos? Indicar-ho per franges horàries?

– Disposo la línia e5 d'informació en temps real integrada? En cas negatiu, per quin motiu i quin calendari preveu el Govern per implantar-la?

– Ha valorat el Govern la implantació d'un servei nocturn (o ampliació d'horari) entre Barcelona i Igualada, sigui com a línia específica o adaptant serveis existents? En cas afirmatiu, quins estudis s'han realitzat i amb quins resultats; en cas negatiu, per quins motius?

– Quines mesures immediates preveu adoptar el Govern per millorar capacitat, regularitat i informació a la línia e5 durant el 2026?

Palau del Parlament, 3 de març de 2026

Ester Capella i Farré, portaveu; Jordi Albert i Caballero, Lluïsa Llop Fernández, diputats, GP ERC

---

**Pregunta al Govern a respondre per escrit sobre la valoració que fa el conseller d'Unió Europea i Acció Exterior de l'exposició *PolsXtrem*. El teu gimnàs per entrenar el pensament crític i la vinculació de la necessitat d'aprendre el català amb els discursos d'odi**

314-07179/15

FORMULACIÓ: FRANCESC DE DALMASES I THIÓ, DEL GP JUNTS

Reg. 81441 / Admissió a tràmit: Mesa del Parlament, 17.03.2026

**A la Mesa del Parlament**

Francesc de Dalmaes i Thió, diputat del Grup Parlamentari de Junts, d'acord amb el que estableixen els articles 163 i 166 del Reglament del Parlament, presenta la pregunta següent, per tal que li sigui contestada amb resposta escrita.

En relació amb l'exposició «*PolsXtrem*. El teu gimnàs per entrenar el pensament crític» impulsada per l'Institut Català Internacional per la Pau (ICIP) i la Direcció General de Difusió, on s'ha equiparat l'aprenentatge del català amb els discursos d'odi, interessa saber a aquest diputat i al seu grup parlamentari:

1. Quina és la valoració del conseller d'Unió Europea i Acció Exterior en relació amb què aquesta exposició hagi considerat l'aprenentatge del català com a part dels discursos d'odi quan el català és la llengua pròpia de Catalunya?

2. El conseller d'Unió Europea i Acció Exterior considera que aquesta actuació és coherent amb els principis que té l'ICIP?

3. Quines actuacions ha pres el Departament d'Unió Europea i Acció Exterior té previstes dur a terme amb l'ICIP per revertir aquesta situació i evitar que es repeteixi un cas similar?

Palau del Parlament, 6 de març de 2026

Francesc de Dalmaes i Thió, diputat GP Junts

---

**Pregunta al Govern a respondre per escrit sobre l'exposició *PolsXtrem*. El teu gimnàs per entrenar el pensament crític**

314-07180/15

FORMULACIÓ: GLÒRIA FREIXA I VILARDELL, DEL GP JUNTS

Reg. 81442 / Admissió a tràmit: Mesa del Parlament, 17.03.2026

**A la Mesa del Parlament**

Glòria Freixa i Vilardell, diputada del Grup Parlamentari de Junts, d'acord amb el que estableixen els articles 163 i 166 del Reglament del Parlament, presenta la pregunta següent, per tal que li sigui contestada amb resposta escrita.

Interessa saber a aquesta diputada i al seu grup parlamentari:

En relació amb l'exposició *PolsXtrem*. El teu gimnàs per entrenar el pensament crític impulsada per l'Institut Català Internacional per la Pau (ICIP) i la Direcció General de Difusió, on s'ha equiparat l'aprenentatge del català amb els discursos d'odi:

- Quina és la valoració del conseller de la Presidència en relació amb què aquesta exposició hagi considerat l'aprenentatge del català com a part dels discursos d'odi quan el català és llengua pròpia de Catalunya?
- La Direcció General de Difusió va revisar el contingut de l'exposició?
- En cas afirmatiu, com és que no es va eliminar aquesta referència? En cas negatiu, com s'explica que una exposició que s'organitza al Palau Robert no passi la supervisió de la Direcció General de Difusió?
- S'ha contemplat l'opció de suspendre l'exposició?
- Quin cost ha tingut per al Departament de la Presidència l'exposició? Detallar els imports, empreses adjudicatàries, òrgan adjudicador i procés d'adjudicació.
- Està previst que s'assumeixin responsabilitats per aquest cas?
- El conseller de la Presidència considera que és coherent i compatible impulsar el Pacte Nacional per la Llengua i alhora permetre aquest atac a la llengua catalana en una seu expositiva de la Generalitat?

Palau del Parlament, 6 de març de 2026  
Glòria Freixa i Vilardell, diputada GP Junts

---

**Pregunta al Govern a respondre per escrit sobre la valoració que fa el conseller de Política Lingüística de l'exposició *PolsXtrem*. El teu gimnàs per entrenar el pensament crític i la vinculació de la necessitat d'aprendre el català amb els discursos d'odi**

314-07181/15

FORMULACIÓ: CARME RENEDO I PUIG, DEL GP JUNTS  
Reg. 81443 / Admissió a tràmit: Mesa del Parlament, 17.03.2026

**A la Mesa del Parlament**

Carme Renedo i Puig, diputada del Grup Parlamentari de Junts, d'acord amb el que estableixen els articles 163 i 166 del Reglament del Parlament, presenta la pregunta següent, per tal que li sigui contestada amb resposta escrita.

Interessa saber a aquesta diputada i al seu grup parlamentari:

En relació amb l'exposició *PolsXtrem*. *El teu gimnàs per entrenar el pensament crític* impulsada per l'Institut Català Internacional per la Pau (ICIP) on s'ha equiparat la necessitat d'aprenentatge del català amb els discursos d'odi o xenòfobs, un fet que ha estat denunciat per Plataforma per la Llengua:

1. Quina és la valoració del conseller de Política Lingüística en relació amb què aquesta exposició hagi considerat la necessitat d'aprenentatge del català com a part dels discursos d'odi quan el català és llengua pròpia de Catalunya?
2. Creu el conseller de Política Lingüística que d'un missatge catalanofòbic com aquest per part d'uns ens altament subvencionat per la Generalitat de Catalunya i que ha tingut lloc en un edifici de titularitat de la mateixa Generalitat, se'n desprenen responsabilitats polítiques?
3. Davant dels repetits, constants i numèricament creixents casos d'atacs contra la llengua catalana i els seus parlants, quines accions concretes té previst dur a terme el conseller?
4. El conseller de Política Lingüística considera que és coherent i compatible impulsar el Pacte Nacional per la Llengua i alhora permetre aquest atac a la llengua catalana en una seu expositiva de la Generalitat per part d'una entitat subvencionada pel Govern?

Palau del Parlament, 6 de març de 2026  
Carme Renedo i Puig, diputada GP Junts

---

**Pregunta al Govern a respondre per escrit sobre l'anunci de posar guàrdies civils per a fer de tiradors d'elit davant la pesta porcina africana**

314-07182/15

FORMULACIÓ: DANI CORNELLÀ DETRELL, DEL GP CUP-DT  
Reg. 81532 / Admissió a tràmit: Mesa del Parlament, 17.03.2026

**A la Mesa del Parlament**

Dani Cornellà Detrell, portaveu del Grup Parlamentari de la Candidatura d'Unitat Popular - Defensem la Terra, d'acord amb el que estableixen els articles 163 i 166 del Reglament del Parlament, presenta la pregunta següent, per tal que li sigui contestada amb resposta escrita.

Interessa saber a aquest diputat i al seu grup parlamentari:

Arran de l'anunci del govern de posar guàrdies civils procedents de fora de Catalunya per fer de tiradors d'elit davant la pesta porcina africana.

- Qui ha pres aquesta decisió?
- Abans de mobilitzar aquest cos, es va comunicar als agents rurals?
- Quan es va comunicar als agents rurals la decisió? Quan ja havien arribat els guàrdies civils?
- Qui és la persona responsable de prendre la decisió de portar un cos de fora?
- En quina data es va comunicar, perquè participessin en l'operatiu contra la pesta porcina, als especialistes dels agents rurals, al Grup Especial de Captura Cinètica i de gestió d'animals (GECA) o als Guardes de fauna que estan especialitzats en el control de la fauna cinètica?
- Quin número d'efectius de la GECA o els guardes de fauna s'han mobilitzat abans de fer venir els tiradors de la guàrdia civil?
- Per què no s'ha comptat amb la GECA o els guardes de fauna abans? Qui ha pres la decisió de prescindir de la GECA o els guardes de fauna?
- El govern pensa que la GECA o els guardes rurals són un servei que no està a l'alçada de la crisi de la pesta porcina africana que afecta Catalunya?

Palau del Parlament, 9 de març de 2026  
Dani Cornellà Detrell, portaveu GP CUP-DT

---

**Pregunta al Govern a respondre per escrit sobre els procediments d'expulsió de persones amb situació de vulnerabilitat psicològica o psiquiàtrica**

314-07183/15

FORMULACIÓ: DANI CORNELLÀ DETRELL, DEL GP CUP-DT  
Reg. 81533 / Admissió a tràmit parcial: Mesa del Parlament, 17.03.2026

**A la Mesa del Parlament**

Dani Cornellà Detrell, portaveu del Grup Parlamentari de la Candidatura d'Unitat Popular - Defensem la Terra, d'acord amb el que estableixen els articles 163 i 166 del Reglament del Parlament, presenta la pregunta següent, per tal que li sigui contestada amb resposta escrita.

Interessa saber a aquest diputat i al seu grup parlamentari:

2. En quina mesura considera el Govern que, en procediments d'expulsió que afecten persones amb possible situació de vulnerabilitat psicològica o psiquiàtrica, s'han de valorar els principis de proporcionalitat, arrelament social i protecció de la salut, així com la continuïtat dels tractaments mèdics en curs?

3. Quins mecanismes de coordinació institucional existeixen entre l'Administració de l'Estat, responsable dels procediments d'expulsió en matèria d'estrangeria, i

els serveis sanitaris i socials de la Generalitat per tal de garantir que les situacions de vulnerabilitat mèdica o psicosocial siguin degudament valorades abans de l'execució d'una expulsió?

4. Disposa el Govern de protocols o directrius perquè els serveis sanitaris o socials puguin comunicar situacions de risc per a la salut o la integritat de persones sotmeses a procediments d'expulsió, especialment quan aquestes es troben en seguiment mèdic o psiquiàtric?

5. Considera el Govern necessari impulsar mecanismes de revisió o mediació institucional en casos en què l'execució d'una ordre d'expulsió pugui comportar una interrupció de tractaments sanitaris o un risc per a l'estabilitat psicològica de la persona afectada?

Palau del Parlament, 9 de març de 2026  
Dani Cornellà Detrell, portaveu GP CUP-DT

---

### **Pregunta al Govern a respondre per escrit sobre el projecte de construcció de l'edifici de la nova àrea bàsica de salut de Guissona**

314-07184/15

FORMULACIÓ: JORDI FÀBREGA I SABATÉ, DEL GP JUNTS  
Reg. 81544 / Admissió a tràmit: Mesa del Parlament, 17.03.2026

#### **A la Mesa del Parlament**

Jordi Fàbrega i Sabaté, diputat del Grup Parlamentari de Junts, d'acord amb el que estableixen els articles 163 i 166 del Reglament del Parlament, presenta la pregunta següent, per tal que li sigui contestada amb resposta escrita.

Al juliol del 2024 el Govern va licitar la redacció del projecte de construcció de l'edifici de la nova àrea bàsica de salut (ABS) de Guissona, als terrenys entre l'avinguda President Lluís Companys i el passeig de la Fonteta, ja cedits per l'ajuntament del Departament de Salut.

Per aquest motiu, interessa saber a aquest diputat i al seu grup parlamentari:

1. S'ha enllestit i entregat el projecte al Departament de Salut? En cas afirmatiu, quan es pensa compartir amb l'ajuntament, professionals i usuaris?
2. En cas negatiu, per quan es preveu tenir el projecte enllestit? I quan es pensa presentar a l'ajuntament, professionals i usuaris?
3. Quins són els terminis amb els que treballa el Departament de Salut per poder licitar-ne l'obra i iniciar la seva construcció?
4. Quina és la partida econòmica destinada als diferents procediments pendents per avançar cap al futur equipament sanitari?
5. Quan calcula el Departament de Salut que aquest centre entrarà en funcionament?

Palau del Parlament, 9 de març de 2026  
Jordi Fàbrega i Sabaté, diputat GP Junts

---

## **Pregunta al Govern a respondre per escrit sobre el Pla de prevenció de la conducta suïcida de Catalunya 2021-2025**

314-07185/15

FORMULACIÓ: JORDI FÀBREGA I SABATÉ, DEL GP JUNTS

Reg. 81545 / Admissió a tràmit: Mesa del Parlament, 17.03.2026

### **A la Mesa del Parlament**

Jordi Fàbrega i Sabaté, diputat del Grup Parlamentari de Junts, d'acord amb el que estableixen els articles 163 i 166 del Reglament del Parlament, presenta la pregunta següent, per tal que li sigui contestada amb resposta escrita.

El suïcidi constitueix una de les principals causes de mort entre la població jove i adulta, i en determinades franges d'edat és la primera causa de mortalitat. Diversos informes i dades disponibles indiquen que a Catalunya el suïcidi és la primera causa de mort entre la població de 15 a 34 anys. Davant d'aquesta situació, el Govern va impulsar el Pla de prevenció de la conducta suïcida de Catalunya 2021-2025, amb l'objectiu de reforçar la prevenció, la detecció precoç i l'acompanyament de les persones amb risc de conducta suïcida.

Atès que aquest pla arriba al final del seu període de vigència, i tenint en compte també el desplegament del Codi Risc Suïcidi (CRS) com a eina assistencial per a la detecció i seguiment de casos, interessa saber a aquest diputat i al seu grup parlamentari:

1. Quin és el grau d'execució actual del Pla de prevenció de la conducta suïcida de Catalunya 2021-2025 i quines actuacions previstes ja s'han desplegat fins a l'actualitat?

2. Quina valoració fa el Departament de Salut dels resultats obtinguts fins ara en el marc d'aquest pla, especialment pel que fa a l'evolució dels intents de suïcidi i dels suïcidis consumats?

3. Quins han estat els principals indicadors i resultats del darrer informe de seguiment del Pla, corresponent a les dades de l'any 2023?

4. Quines mesures o línies d'actuació té previst impulsar el Govern durant el darrer any de vigència del Pla (2025)?

5. Té previst el Govern donar continuïtat a les polítiques específiques de prevenció del suïcidi en el futur Pla de Salut de Catalunya 2026-2030 o mitjançant un nou pla específic?

6. En cas afirmatiu, quines línies estratègiques o prioritats preveu incorporar el Govern en la nova planificació en matèria de prevenció del suïcidi?

7. En quin estat d'elaboració o desplegament es troben les guies previstes pel Pla, concretament:

- la guia de prevenció per a centres educatius,
- la guia per a l'abordatge de la conducta suïcida i les autolesions no suïcides en centres de protecció a la infància i l'adolescència,
- i la guia per a l'abordatge del suïcidi en l'àmbit universitari?

8. Quines accions de formació i sensibilització s'han impulsat entre professionals sanitaris, educatius i socials per facilitar l'aplicació d'aquestes guies?

9. Quin és el balanç d'implementació territorial del Codi Risc Suïcidi (CRS) a Catalunya? Detallar el nombre de casos activats anualment des de l'any 2021 fins a l'actualitat i la seva distribució territorial.

10. Quins recursos assistencials, humans i pressupostaris destina actualment el Departament de Salut al desplegament del Codi Risc Suïcidi, i quina valoració global en fa el Govern pel que fa a la seva eficàcia en la prevenció de nous intents de suïcidi?

Palau del Parlament, 9 de març de 2026

Jordi Fàbrega i Sabaté, diputat GP Junts

## **Pregunta al Govern a respondre per escrit sobre les persones sense llar que han mort a Badalona el 2026**

314-07186/15

FORMULACIÓ: MARIA PILAR CASTILLEJO MEDINA, DEL GP CUP-DT  
Reg. 81567 / Admissió a tràmit: Mesa del Parlament, 17.03.2026

### **A la Mesa del Parlament**

Maria Pilar Castillejo Medina, presidenta del Grup Parlamentari de la Candidatura d'Unitat Popular - Defensem la Terra, d'acord amb el que estableixen els articles 163 i 166 del Reglament del Parlament, presenta la pregunta següent, per tal que li sigui contestada amb resposta escrita.

Interessa saber a aquesta diputada i al seu grup parlamentari:

Preguntes escrites a la Consellera de Drets Socials i Inclusió

Durant aquest 2026, a Badalona han mort quatre persones en situació de sense-llarisme.

1. Quina informació té la conselleria sobre les quatre persones sense llar mortes a Badalona durant l'any 2026? Consta si aquestes persones havien estat objecte de seguiment per part dels serveis socials municipals o d'algun programa o dispositiu finançat o coordinat per la Generalitat i quins recursos o serveis d'atenció social o d'allotjament se'ls havien ofert prèviament (indicant si van ser acceptats o rebutjats)?

2. Disposa la Generalitat d'un sistema de registre o d'intercanvi d'informació amb els municipis per identificar persones sense llar en situació de risc vital durant episodis de fred? En cas afirmatiu, quantes persones consten identificades actualment a Badalona?

3. Quins recursos específics ha activat o finançat la Generalitat a Badalona en el marc de la campanya d'hivern 2025-2026 per a l'atenció de persones sense llar? Detalleu nombre de places, tipus de recurs i dates d'activació.

4. Quina aportació econòmica ha destinat la Generalitat a l'Ajuntament de Badalona durant la campanya d'hivern 2025-2026 per a dispositius d'atenció a persones sense llar?

5. Quantes persones identificades com a residents del B9 continuen actualment en situació de carrer a Badalona segons la informació de què disposa la Generalitat?

6. Ha fet la Generalitat algun requeriment formal a l'Ajuntament de Badalona arran del tancament del darrer servei municipal d'atenció a persones sense llar i de l'absència de dispositius d'allotjament d'emergència a la ciutat? En cas afirmatiu, amb quina data i amb quines mesures exigides?

7. Té previst el Departament activar algun mecanisme de supervisió o actuació subsidiària davant la manca de recursos municipals per a persones sense llar a Badalona, d'acord amb el sistema establert a la Llei 12/2007 de serveis socials de Catalunya? En cas afirmatiu, amb quines actuacions concretes i en quin termini?

Palau del Parlament, 9 de març de 2026

Maria Pilar Castillejo Medina, presidenta GP CUP-DT

---

**Pregunta al Govern a respondre per escrit sobre les incidències als serveis de rodalia, regionals i mitjana distància entre el 2 i el 8 de març**

314-07187/15

FORMULACIÓ: ESTER CAPELLA I FARRÉ, DEL GP ERC  
Reg. 81579 / Admissió a tràmit: Mesa del Parlament, 17.03.2026

**A la Mesa del Parlament**

Ester Capella i Farré, portaveu del Grup Parlamentari d'Esquerra Republicana de Catalunya, d'acord amb el que estableixen els articles 163 i 166 del Reglament del Parlament, presenta la pregunta següent, per tal que li sigui contestada amb resposta escrita.

Interessa saber a aquesta diputada i al seu grup parlamentari:

Entre el 2 i el 8 de març de 2026:

– Quantes incidències han patit les persones usuàries al servei de rodalies, regionals i mitjana distància a Catalunya? Es demana aquesta informació detallada per línies, hora i dia de la incidència, i retard produït.

– Quines van ser les causes de cadascuna de les incidències?

– Quantes persones es van veure afectades per aquestes incidències?

– Quants minuts acumulats van suposar aquestes afectacions?

Palau del Parlament, 9 de març de 2026

Ester Capella i Farré, portaveu GP ERC

---

**Pregunta al Govern a respondre per escrit sobre la reducció de freqüències ferroviàries durant les obres de la línia R2 Sud**

314-07188/15

FORMULACIÓ: CARLES CAMPUZANO I CANADÉS, DEL GP ERC  
Reg. 81592 / Admissió a tràmit: Mesa del Parlament, 17.03.2026

**A la Mesa del Parlament**

Carles Campuzano i Canadés, diputat del Grup Parlamentari d'Esquerra Republicana de Catalunya, d'acord amb el que estableixen els articles 163 i 166 del Reglament del Parlament, presenta les preguntes següents, per tal que li siguin contestada amb resposta escrita.

Interessa saber a aquest diputat i al seu grup parlamentari:

1. Quin nombre total d'autobusos addicionals preveu incorporar el Govern al corredor del Garraf i del Baix Penedès per compensar la reducció de freqüències ferroviàries durant les obres de la línia R2 Sud?

2. Quina capacitat addicional de transport (nombre estimat de places per hora i sentit) generarà el dispositiu alternatiu previst durant el període d'obres?

3. Quina és l'estimació del Govern sobre el nombre diari d'usuaris de la línia R2 Sud que es veuran afectats per la reducció del servei ferroviari en el tram Sitges-Garraf?

4. Ha previst el Govern establir serveis exprés o directes entre els municipis del Garraf i del Baix Penedès i Barcelona durant el període d'obres per reduir el temps de desplaçament dels usuaris?

5. Ha valorat el Govern la implantació de mesures compensatòries temporals, com ara la gratuïtat del servei ferroviari o bonificacions al peatge de l'autopista C-32, mentre durin les afectacions?

6. Quin calendari previst tenen les obres al tram Sitges-Garraf i quina és la durada estimada de les afectacions al servei ferroviari?

7. Quina és la capacitat total de transport per hora i sentit (expressada en nombre de places) que es perdrà amb la reducció de freqüències ferroviàries a la línia R2 Sud durant les obres al tram Sitges-Garraf, i quina és la capacitat total de transport per hora i sentit que oferirà el dispositiu alternatiu previst pel Govern per compensar aquesta reducció?

Palau del Parlament, 9 de març de 2026  
Carles Campuzano i Canadés, diputat GP ERC

---

**Pregunta al Govern a respondre per escrit sobre el projecte de construcció del nou institut de Sils**

314-07189/15

FORMULACIÓ: ANNA ERRA I SOLÀ, DEL GP JUNTS  
Reg. 81595 / Admissió a tràmit: Mesa del Parlament, 17.03.2026

**A la Mesa del Parlament**

Anna Erra i Solà, diputada del Grup Parlamentari de Junts, d'acord amb el que estableixen els articles 163 i 166 del Reglament del Parlament, presenta la pregunta següent, per tal que li sigui contestada amb resposta escrita.

Interessa saber a aquesta diputada i al seu grup parlamentari:

– Quin és el calendari previst pel Departament d'Educació per a la construcció del nou institut de Sils?

– En quin estat es troba actualment la tramitació del projecte?

– Té previst el Govern incloure aquesta infraestructura educativa com a actuació prioritària al Pressupost 2026?

Palau del Parlament, 9 de març de 2026  
Anna Erra i Solà, diputada GP Junts

---

**Pregunta al Govern a respondre per escrit sobre el Protocol de comunicacions entre la Policia de la Generalitat - Mossos d'Esquadra i el Cos d'Agents Rurals**

314-07190/15

FORMULACIÓ: XAVIER PELLICER PAREJA, DEL GP CUP-DT  
Reg. 81693 / Admissió a tràmit: Mesa del Parlament, 17.03.2026

**A la Mesa del Parlament**

Xavier Pellicer Pareja, diputat del Grup Parlamentari de la Candidatura d'Unitat Popular - Defensem la Terra, d'acord amb el que estableixen els articles 163 i 166 del Reglament del Parlament, presenta la pregunta següent, per tal que li sigui contestada amb resposta escrita.

Interessa saber a aquest diputat i al seu grup parlamentari:

El passat 27 d'octubre de 2025, dos agents rurals estaven realitzant una inspecció relacionada amb el benestar animal al municipi de Casserres, al Berguedà. Durant la inspecció van constatar que un ruc es trobava en males condicions. En un petit annex situat dins la mateixa finca, els agents actuants van localitzar una plantació interior de cànnabis. Arran de la necessitat d'interactuar amb el propietari de l'animal –que previsiblement també podia ser el responsable de la plantació– els agents van contactar amb la sala de comunicacions de Mossos, Control Vic, per sol·licitar informació i possibles antecedents d'aquesta persona.

La patrulla d'agents rurals no va rebre cap resposta immediata. La informació no va arribar fins dos o tres dies més tard, quan un dels agents va rebre una nota in-

formativa que, literalment, deia que «la persona no té antecedents relacionats amb medi ambient». A més d'arribar excessivament tard, aquesta resposta no cobria de cap manera les necessitats de seguretat i autoprotecció dels agents que havien d'interactuar amb el presumpte responsable. Davant aquesta situació, l'agent que va rebre la nota informativa va sol·licitar explicacions tant a la Sala de Control Central (Torreferrussa) com a la Sala de Control de Vic. La resposta rebuda per part de les sales de comunicacions va ser que «la Sala del Cos de Mossos d'Esquadra s'havia negat repetidament a proporcionar la informació sol·licitada a les sales del Cos d'Agents Rurals perquè els operadors no són agents de l'autoritat i no poden ser receptors d'aquesta informació».

Aquesta explicació contradiu frontalment el Protocol de col·laboració i intercanvi d'informació entre el Cos de Mossos d'Esquadra (CME) i el Cos d'Agents Rurals (CAR), un document que té com a objectiu, precisament, millorar la seguretat i l'autoprotecció dels agents d'ambdós cossos en l'exercici de les seves funcions.

Tot i que aquesta disfunció de la Sala del CME no és habitual, sí que s'ha produït en més d'una ocasió, generant situacions innecessàries de risc per a la integritat dels agents actuants.

És per això que, atès l'article 144.6 de l'Estatut d'autonomia, on s'estableix que la Generalitat exerceix les seves competències per mitjà del cos d'Agents Rurals, competents en la vigilància, el control, la protecció, la prevenció integral i la col·laboració en la gestió del medi ambient, vist l'article 5 de la LLEI 17/2003, de 4 de juliol, del cos d'Agents Rurals, vist l'article 7 del DECRET 266/2007, de 4 de desembre, pel qual s'aprova el Reglament del cos d'Agents Rurals, vista la disposició addicional sisena de la LLEI 4/2003, de 7 d'abril, d'ordenació del sistema de seguretat pública de Catalunya, volem formular les següents preguntes:

1. Considera el Departament d'Interior i Seguretat Pública que la negativa a facilitar informació policial bàsica al Cos d'Agents Rurals constitueix un incompliment del Protocol de comunicacions entre la Policia de la Generalitat - Mossos d'Esquadra i el Cos d'Agents Rurals? En cas afirmatiu, quines mesures pensa adoptar?

2. Quines instruccions específiques tenen actualment les sales de comunicacions del Cos de Mossos d'Esquadra relatives a la transmissió d'informació que pugui afectar la seguretat i l'autoprotecció dels agents del Cos d'Agents Rurals?

3. Com explica el Departament d'Interior i Seguretat Pública que una petició d'informació relacionada amb la seguretat operativa d'uns agents rurals actuants no fos contestada fins passats dos o tres dies, i en uns termes que no responien a les necessitats de l'actuació?

4. Té constància el Departament d'Interior i Seguretat Pública d'altres incidències similars en què les sales de comunicacions del CME hagin refusat facilitar informació operativament necessària al CAR? En cas afirmatiu, quantes i en quins contextos?

5. Quines actuacions pensa emprendre el d'Interior i Seguretat Pública per garantir que els operadors i les operadores de les sales de comunicacions del Cos d'Agents Rurals siguin reconeguts com a receptors legítims de la informació necessària per garantir la seguretat dels agents en actuacions de risc?

6. Preveu el Departament d'Interior i Seguretat Pública revisar o actualitzar el Protocol de comunicacions entre la Policia de la Generalitat - Mossos d'Esquadra i el Cos d'Agents Rurals per reforçar la interoperabilitat, l'intercanvi d'informació i la seguretat dels agents? En cas afirmatiu, quin calendari de treball s'estableix?

7. Quines mesures adoptarà el Departament d'Interior i Seguretat Pública per assegurar que totes les sales de comunicacions dels cossos operatius sota la seva competència actuen de manera coordinada, eficient i segura, evitant situacions que puguin posar en risc la integritat dels agents en l'exercici de les seves funcions?

Palau del Parlament, 10 de març de 2026  
Xavier Pellicer Pareja, diputat GP CUP-DT

**Pregunta al Govern a respondre per escrit sobre l'actuació policial durant la manifestació del 7 de març al barri de la Barceloneta, de Barcelona**

314-07191/15

FORMULACIÓ: DAVID CID COLOMER, JUNTAMENT AMB UN ALTRE DIPUTAT DEL GP COMUNS

Reg. 81736 / Admissió a tràmit: Mesa del Parlament, 17.03.2026

**A la Mesa del Parlament**

David Cid Colomer, portaveu, Andrés Garcia Berrio, diputat del Grup Parlamentari Comuns, d'acord amb el que estableixen els articles 163 i 166 del Reglament del Parlament, presenten la pregunta següent, per tal que els sigui contestada amb resposta escrita.

El dissabte passat 7 de març va tenir lloc la manifestació que es realitza anualment prèvia al 8 de Març a la Barceloneta. En aquesta manifestació l'operatiu policial va envoltar la manifestació i les manifestants i va impedir durant intervals rellevants l'entrada i la sortida de participants.

Atès que els estàndards internacionals de drets humans exigeixen que el control policial de manifestacions es regeixi pels principis de legalitat, necessitat, proporcionalitat i no-discriminació, i que la contenció només s'admeti de manera excepcional i no indiscriminada aquest tipus d'operatiu policial, no utilitzat des de fa molt temps a Catalunya, pot generar importants vulneracions de drets humans.

Interessa saber a aquests diputats i al seu grup parlamentari:

1. Quins van ser els motius per a acordonar la manifestació del 7 de març de manera complerta impeding en amplis períodes de temps entrar o sortir de la manifestació?
2. Quin comandament o òrgan va autoritzar aquest dispositiu i amb quina base jurídica i operativa es va acordar envoltar la manifestació?
3. Quina avaluació de risc específica havia efectuat prèviament el cos policial per justificar una mesura de contenció d'aquest tipus?
4. Quins criteris operatius es van aplicar per restringir la lliure circulació de les persones participants i per permetre, si escau, sortides puntuals?
5. El Govern considera compatible aquest operatiu amb el dret fonamental de reunió pacífica i amb els criteris internacionals que exigeixen que la contenció sigui excepcional, necessària i proporcionada?
6. Consideren que és compatible amb el dret de manifestació acordonar una manifestació pacífica de manera preventiva no deixant que les persones manifestants entren i surtin de la manifestació?
7. Com justifica jurídicament aquest tipus d'operatius policials en context de manifestació?
8. Quines mesures pensa adoptar el Govern per garantir que en futures mobilitzacions feministes i socials no es repeteixin actuacions que puguin tenir un efecte dissuasiu o intimidatori sobre l'exercici del dret de manifestació?

Palau del Parlament, 10 de març de 2026

David Cid Colomer, portaveu; Andrés Garcia Berrio, diputat, GP Comuns

**Pregunta al Govern a respondre per escrit sobre la manca de transparència en les informacions relatives a les limitacions de velocitat a la xarxa de Rodalies de Catalunya**

314-07192/15

FORMULACIÓ: JUDITH TORONJO I NOFUENTES, DEL GP JUNTS  
Reg. 81737 / Admissió a tràmit: Mesa del Parlament, 17.03.2026

**A la Mesa del Parlament**

Judith Toronjo i Nofuentes, diputada del Grup Parlamentari de Junts, d'acord amb el que estableixen els articles 163 i 166 del Reglament del Parlament, presenta la pregunta següent, per tal que li sigui contestada amb resposta escrita.

En relació amb les denúncies de les plataformes d'usuaris del tren que informen de manca de transparència en les informacions relatives a les limitacions de velocitat, interessa saber a aquesta diputada i al seu grup parlamentari:

1. Quines són les limitacions de velocitat actualment existents a la xarxa ferroviària de Rodalies - Renfe de Catalunya? Concretar línia afectada, tram exacte, terme municipal on succeeix i raó per la qual cal aquesta limitació.

2. Té constància al Govern que hi hagi un bloqueig d'aquesta informació pública? Per quines raons? Quines accions té previstes el Govern per garantir el lliure accés a aquesta informació en pro de la transparència?

Palau del Parlament, 10 de març de 2026  
Judith Toronjo i Nofuentes, diputada GP Junts

---

**Pregunta al Govern a respondre per escrit sobre les línies d'actuació amb relació al Pla de xoc i de control del coipú**

314-07193/15

FORMULACIÓ: JORDI MUNELL I GARCIA, DEL GP JUNTS  
Reg. 81738 / Admissió a tràmit: Mesa del Parlament, 17.03.2026

**A la Mesa del Parlament**

Jordi Munell i Garcia, diputat del Grup Parlamentari de Junts, d'acord amb el que estableixen els articles 163 i 166 del Reglament del Parlament, presenta la pregunta següent, per tal que li sigui contestada amb resposta escrita.

En relació amb la plaga de coipú que afecta Catalunya i el Pla de Xoc i de control del coipú que va elaborar la Direcció general de Polítiques Ambientals i Medi Natural de gener de 2023, interessa saber a aquest diputat i al seu grup parlamentari:

1. Quines línies d'actuació s'han dut a terme els darrers anys i quin és el balanç que en fa el Govern?

2. Quines previsions hi ha per donar continuïtat a aquest pla atesa que la presència del coipú segueix estesa pel país? Amb quina dotació econòmica?

3. Per quines raons es va interrompre a mitjans de 2025 el servei contractat per a fer front a aquesta plaga?

Palau del Parlament, 10 de març de 2026  
Jordi Munell i Garcia, diputat GP Junts

---

### **Pregunta al Govern a respondre per escrit sobre la desinversió d'Acuamed a Catalunya**

314-07194/15

FORMULACIÓ: JORDI MUNELL I GARCIA, DEL GP JUNTS  
Reg. 81740 / Admissió a tràmit: Mesa del Parlament, 17.03.2026

#### **A la Mesa del Parlament**

Jordi Munell i Garcia, diputat del Grup Parlamentari de Junts, d'acord amb el que estableixen els articles 163 i 166 del Reglament del Parlament, presenta la pregunta següent, per tal que li sigui contestada amb resposta escrita.

Davant les informacions relatives a la desinversió d'Acuamed a Catalunya, on només ha executat 4 de cada 10 euros pressupostats els darrers 10 anys, havent executat només 95 milions d'euros dels 248 milions pressupostats entre 2015 i 2025, interessa saber a aquest diputat i al seu grup parlamentari:

1. De quines informacions disposa el Govern davant aquesta situació?
2. Quines actuacions té previstes el Govern per revertir aquesta desinversió per part d'Acuamed? N'ha exigit responsabilitats al Govern de l'Estat?
3. Quina afectació tindrà aquesta situació davant el projecte d'ampliació de la dessaladora de la Tordera, que es va qualificar d'obra urgent i extraordinària d'acord amb la Llei 9/2023, del 19 de maig, de mesures extraordinàries i urgents per a afrontar la situació de sequera excepcional a Catalunya? Quin és el calendari d'actuacions previst?
4. Quina afectació tindrà aquesta situació davant els altres projectes d'infraestructures hídriques previstes a l'annex II de la Llei 9/2023, del 19 de maig, de mesures extraordinàries i urgents per a afrontar la situació de sequera excepcional a Catalunya?

Palau del Parlament, 10 de març de 2026  
Jordi Munell i Garcia, diputat GP Junts

---

### **Pregunta al Govern a respondre per escrit sobre la denúncia pels presumptes delictes de prevaricació administrativa, malversació de cabals públics i nomenaments il·legals en el sistema penitenciari**

314-07195/15

FORMULACIÓ: SERGIO MACIÁN DE GREEF, DEL GP VOX  
Reg. 81746 / Admissió a tràmit: Mesa del Parlament, 17.03.2026

#### **A la Mesa del Parlament**

Sergio Macián de Greef, portavoz adjunto del Grupo Parlamentario de VOX en Cataluña, de acuerdo con lo que establecen los artículos 163 y 166 del Reglamento del Parlamento, presenta la siguiente pregunta para que le sea contestada con respuesta escrita.

Interessa saber a este diputado y a su grupo parlamentario:

1. ¿Tiene conocimiento el Govern de la denuncia presentada ante la Fiscalía Provincial de Barcelona por presuntos delitos de prevaricación administrativa, malversación de caudales públicos y nombramientos ilegales en el sistema penitenciario catalán?
2. ¿Tiene conocimiento el Departament de Justícia de las prácticas denunciadas relativas al nombramiento de delegados sindicales como mandos intermedios en centros penitenciarios?

3. ¿Cuántos delegados sindicales han sido nombrados mandos intermedios en centros penitenciarios de Catalunya desde el año 2012 hasta la actualidad?
4. ¿Cuántos de estos delegados sindicales se encuentran actualmente en situación de liberación sindical total o parcial mientras perciben retribuciones correspondientes a puestos de mando?
5. ¿Puede confirmar el Govern si existen casos de funcionarios de prisiones liberados sindicales que perciben el complemento salarial de mando sin desempeñar efectivamente las funciones del puesto?
6. ¿Cuál es el coste total para las arcas públicas de los complementos salariales percibidos por estos mandos intermedios denunciados como «mandos fantasma»?
7. ¿Considera el Govern compatible con los principios de mérito, capacidad y buena administración que funcionarios liberados sindicales perciban retribuciones de mando sin ejercer las funciones correspondientes?
8. ¿Puede explicar el Govern por qué se habrían mantenido durante años estos nombramientos pese a que el Acuerdo de Condiciones Laborales vigente desde 2012 prohíbe este tipo de prácticas?
9. ¿Quién autorizó los 37 nombramientos señalados en la denuncia y qué responsables políticos o administrativos participaron en dichas decisiones?
10. ¿Ha ordenado el Departament de Justícia la revisión inmediata de todos los nombramientos de mandos intermedios en centros penitenciarios?
11. ¿Ha abierto el Govern algún expediente informativo o disciplinario para esclarecer los hechos denunciados?
12. ¿Ha solicitado el Departament de Justícia informes jurídicos internos sobre la legalidad de estos nombramientos?
13. ¿Cuántas plazas de mando intermedio permanecen bloqueadas por estos nombramientos y cuántos funcionarios han visto impedida su promoción profesional a causa de esta situación?
14. ¿Puede garantizar el Govern que los nombramientos denunciados no responden a acuerdos políticos o sindicales destinados a mantener la denominada «paz social» en las prisiones?
15. ¿Ha existido algún acuerdo formal o informal entre el Departament de Justícia y determinadas organizaciones sindicales para facilitar el acceso de delegados sindicales a puestos de mando?
16. ¿Comparte el Govern la afirmación de que estos nombramientos podrían constituir un sistema de privilegios laborales financiado con recursos públicos?
17. ¿Tiene previsto el Govern anular los nombramientos señalados en la denuncia mientras se esclarecen los hechos?
18. En caso de confirmarse irregularidades, ¿exigirá el Govern la devolución de las cantidades percibidas indebidamente por los funcionarios beneficiados?
19. ¿Qué responsabilidades políticas piensa asumir el Govern si se confirma la existencia de nombramientos ilegales dentro del sistema penitenciario catalán?
20. ¿Considera el Govern que esta situación afecta a la credibilidad y a la integridad institucional del sistema penitenciario de Cataluña?

Palacio del Parlament, 11 de marzo de 2026

Sergio Macián de Greef, portavoz adjunto GP VOX

---

### **Pregunta al Govern a respondre per escrit sobre la publicació de l'Ordre de vedes**

314-07196/15

FORMULACIÓ: JEANNINE ABELLA I CHICA, DEL GP JUNTS

Reg. 82037 / Admissió a tràmit: Mesa del Parlament, 17.03.2026

#### **A la Mesa del Parlament**

Jeannine Abella i Chica, portaveu adjunta del Grup Parlamentari de Junts, d'acord amb el que estableixen els articles 163 i 166 del Reglament del Parlament, presenta la pregunta següent, per tal que li sigui contestada amb resposta escrita.

Interessa saber a aquesta diputada i al seu grup parlamentari:

1. Per quin motiu encara no s'ha publicat l'Ordre de vedes i s'ha prorrogat la de l'any passat?
2. Quan està previst que es publiqui la nova ordre?
3. Quin sistema hi ha previst per poder expedir tiquets de pesca la propera temporada? Podran les societats de pesca emetre llicències d'un dia de pesca?

Palau del Parlament, 11 de març de 2026

Jeannine Abella i Chica, portaveu adjunta GP Junts

---

### **Pregunta al Govern a respondre per escrit sobre la participació de tiradors de la Guàrdia Civil per a abatre senglars per a combatre la pesta porcina africana**

314-07197/15

FORMULACIÓ: LAIA CAÑIGUEROL OLIVÉ, JUNTAMENT AMB UNA ALTRA DIPUTADA DEL GP ERC

Reg. 82041 / Admissió a tràmit: Mesa del Parlament, 17.03.2026

#### **A la Mesa del Parlament**

Laia Cañigueral Olivé, portaveu a la Comissió d'Interior i Seguretat Pública del Grup Parlamentari d'Esquerra Republicana de Catalunya, Montse Bergés i Saura, portaveu a la Comissió d'Agricultura, Ramaderia, Pesca i Alimentació del Grup Parlamentari d'Esquerra Republicana de Catalunya, d'acord amb el que estableixen els articles 163 i 166 del Reglament del Parlament, presenten la pregunta següent, per tal que els sigui contestada amb resposta escrita.

En relació amb les actuacions del Govern en l'abordatge de la Pesta Porcina Africana (PPA), interessa saber a aquestes diputades i al seu grup parlamentari:

– Per quin motiu el Departament d'Interior i Seguretat Pública ha activat tiradors de la Guàrdia Civil per abatre senglars sense coordinar-se amb el Cos d'Agents Rurals que és qui dirigeix l'operatiu contra la PPA?

– Qui és el responsable de donar l'ordre per activar la participació de les tasques d'abordatge de la PPA a la Guàrdia Civil? En quin òrgan de coordinació d'aquesta crisi s'ha pres aquesta decisió?

– Per què s'ha considerat necessari activar els efectius de la Guàrdia Civil? Quines tasques concretes són les assignades? Per què el Govern considera que el Grup Especial de Captura Cinegètica i de Gestió d'Animals (GECA) no pot efectuar aquestes tasques?

– Com es realitza la coordinació d'aquests nous efectius de la Guàrdia Civil amb el Cos d'Agents Rurals i, en especial, amb els GECA?

Palau del Parlament, 11 de març de 2026

Laia Cañigueral Olivé, portaveu a la CISP; Montse Bergés i Saura, portaveu a la CARPA, GP ERC

---

**Pregunta al Govern a respondre per escrit sobre les actuacions previstes per a reduir el risc de desbordament del riu Congost a Aiguafreda**

314-07198/15

FORMULACIÓ: ANNA ERRA I SOLÀ, DEL GP JUNTS

Reg. 82095 / Admissió a tràmit: Mesa del Parlament, 17.03.2026

**A la Mesa del Parlament**

Anna Erra i Solà, diputada del Grup Parlamentari de Junts, d'acord amb el que estableixen els articles 163 i 166 del Reglament del Parlament, presenta la pregunta següent, per tal que li sigui contestada amb resposta escrita.

En relació amb la necessitat d'establir mesures de protecció davant desbordaments del riu Congost i els reiterats requeriments i peticions de l'Ajuntament d'Aiguafreda a l'Agència Catalana de l'Aigua (ACA) des de 1996 perquè s'acabin les obres d'endegament del Congost al seu pas pel municipi atès l'elevat risc d'inundabilitat, interessa saber a aquesta diputada i al seu grup parlamentari:

– Quines actuacions té previstes el Govern per reduir el risc de desbordaments del riu Congost al seu pas pel municipi d'Aiguafreda? Concretar-ne les accions, amb el calendari de treballs previst i el cost aproximat de cada una.

Palau del Parlament, 11 de març de 2026

Anna Erra i Solà, diputada GP Junts

---

**Pregunta al Govern a respondre per escrit sobre el calendari previst per a l'aplicació de mesures d'aïllament acústic a la carretera C-17 a Aiguafreda**

314-07199/15

FORMULACIÓ: ANNA ERRA I SOLÀ, DEL GP JUNTS

Reg. 82096 / Admissió a tràmit: Mesa del Parlament, 17.03.2026

**A la Mesa del Parlament**

Anna Erra i Solà, diputada del Grup Parlamentari de Junts, d'acord amb el que estableixen els articles 163 i 166 del Reglament del Parlament, presenta la pregunta següent, per tal que li sigui contestada amb resposta escrita.

En relació amb la necessitat d'establir mesures d'aïllament acústic a la carretera C-17, mitjançant panells fonoabsorbents o túnels acústics, i el compromís del Departament del Territori amb l'Ajuntament d'Aiguafreda per fer-ho possible, interessa saber a aquesta diputada i al seu grup parlamentari:

– Quines és el calendari d'actuacions previst per a la instal·lació de mesures d'aïllament acústic a la carretera C-17 al seu pas pel municipi d'Aiguafreda? Concretar-ne les accions, amb el calendari de treballs previst i el cost aproximat de cada mesura.

Palau del Parlament, 11 de març de 2026

Anna Erra i Solà, diputada GP Junts

---

### **Pregunta al Govern a respondre per escrit sobre l'execució del projecte de construcció de la depuradora de Perafita**

314-07200/15

FORMULACIÓ: ANNA ERRA I SOLÀ, DEL GP JUNTS

Reg. 82101 / Admissió a tràmit: Mesa del Parlament, 17.03.2026

#### **A la Mesa del Parlament**

Anna Erra i Solà, diputada del Grup Parlamentari de Junts, d'acord amb el que estableixen els articles 163 i 166 del Reglament del Parlament, presenta la pregunta següent, per tal que li sigui contestada amb resposta escrita.

En relació amb la demanda històrica de fa més de vint anys de l'Ajuntament de Perafita per la construcció d'una nova depuradora al municipi, la iniciativa del qual es troba en una fase avançada al disposar del projecte constructiu de sanejament i depuració i de les expropiacions necessàries per poder executar les obres, interessa saber a aquesta diputada i al seu grup parlamentari:

– En quin estat es troba l'execució definitiva del projecte de construcció de la depuradora de Perafita? Concretar-ne les accions, amb el calendari de treballs previst i el cost aproximat de cada mesura.

Palau del Parlament, 11 de març de 2026

Anna Erra i Solà, diputada GP Junts

---

### **Pregunta al Govern a respondre per escrit sobre el projecte de construcció del nou institut de Sils**

314-07201/15

FORMULACIÓ: JÉSSICA ALBIACH SATORRES, DEL GP COMUNS

Reg. 82113 / Admissió a tràmit: Mesa del Parlament, 17.03.2026

#### **A la Mesa del Parlament**

Jéssica Albiach Satorres, presidenta del Grup Parlamentari Comuns, d'acord amb el que estableixen els articles 163 i 166 del Reglament del Parlament, presenta la pregunta següent, per tal que li sigui contestada amb resposta escrita.

L'institut de Sils desenvolupa la seva activitat des de l'any 2008 en mòduls prefabricats. A més, aquests mòduls daten de l'any 1997, de manera que una solució que havia de ser estrictament provisional s'ha acabat perpetuant durant gairebé dues dècades.

Aquesta situació és inadmissible des del punt de vista de la qualitat del servei públic educatiu, de la dignitat de la comunitat educativa i de l'equitat territorial. El pas del temps ha comportat un deteriorament notable de les instal·lacions, que presenten problemes com goteres en episodis de pluja i altres deficiències pròpies d'uns espais envellits, insuficients i impropis d'un centre educatiu que hauria de garantir condicions adequades de seguretat, confort i qualitat pedagògica.

L'any 2023 el Departament d'Educació ja va disposar dels terrenys per a la construcció del futur institut, fet que va generar expectatives legítimes entre la comunitat educativa i el conjunt del municipi i dels pobles de l'entorn. Tanmateix, a dia d'avui encara no s'ha concretat un calendari clar d'execució ni d'inici de les obres, i la manca d'informació i de compromisos efectius està generant un malestar creixent.

Aquesta precarietat prolongada no és només una anomalia administrativa, sinó també un exemple de desigualtat territorial que afecta directament l'alumnat, les famílies i els professionals del centre. Garantir unes infraestructures educatives dig-

nes és una obligació del Govern i una condició imprescindible per defensar una educació pública de qualitat arreu del país.

Interessa saber a aquesta diputada i al seu grup parlamentari:

– Quin és el calendari previst pel Govern per a la construcció del nou institut de Sils, amb indicació de les fases de redacció del projecte, licitació, adjudicació i inici d'obres?

– En quin estat administratiu i tècnic es troba actualment el projecte de construcció del nou Institut de Sils?

– Quines actuacions ha dut a terme el Departament d'Educació i Formació Professional des que l'any 2023 va disposar dels terrenys per fer possible la construcció del nou centre?

– Quins són els motius pels quals, tot i disposar dels terrenys des de l'any 2023, encara no s'ha establert ni fet públic un calendari concret per a l'inici de les obres?

– Té previst el Govern incloure una partida específica suficient en els propers pressupostos per garantir l'execució del nou institut de Sils? En cas afirmatiu, de quin import seria aquesta partida i en quin exercici pressupostari s'executaria?

– Quines mesures immediates pensa adoptar el Govern per garantir mentre no es construeixi el nou centre unes condicions adequades de seguretat, salubritat i qualitat educativa a les actuals instal·lacions provisionals?

– Disposa el Departament d'algun informe tècnic recent sobre l'estat dels mòduls prefabricats actuals de l'institut de Sils? En cas afirmatiu, quines deficiències hi consten i quines actuacions correctores s'hi han previst?

– Considera el Govern acceptable que un institut públic continuï funcionant gairebé vint anys en barracons concebuts com a provisionals? Quins criteris utilitza el Departament per prioritzar la substitució d'aquest tipus d'instal·lacions?

– Quina prioritat atorga el Govern a la construcció del nou Institut de Sils dins la planificació d'infraestructures educatives de la demarcació de Girona i del conjunt de Catalunya?

Palau del Parlament, 10 de març de 2026

Jéssica Albiach Satorres, presidenta GP Comuns

### **Pregunta al Govern a respondre per escrit sobre la saturació de la línia d'autobús e5 entre Igualada i Barcelona**

314-07202/15

FORMULACIÓ: MONTSE ORTIZ I MARTÍ, DEL GP JUNTS

Reg. 82114 / Admissió a tràmit: Mesa del Parlament, 17.03.2026

#### **A la Mesa del Parlament**

Montse Ortiz i Martí, diputada del Grup Parlamentari de Junts, d'acord amb el que estableixen els articles 163 i 166 del Reglament del Parlament, presenta la pregunta següent, per tal que li sigui contestada amb resposta escrita.

La línia d'autobús e5 Igualada-Barcelona-Igualada és l'eix principal de mobilitat entre la Conca d'Òdena (més de 80.000 habitants) i l'àrea metropolitana. Segons dades oficials, la línia va transportar prop d'1,2 milions de viatgers l'any passat, amb una tendència de creixement sostinguda, fet que evidencia que es tracta d'un servei estructural per a l'accés a la feina, als estudis, a la sanitat, a l'oferta cultural i a les relacions socials d'una part molt significativa de la ciutadania de l'Anoia.

Malgrat aquesta elevada demanda, fa anys que el servei arrossega deficiències greus i reiterades que impacten directament en la qualitat de vida dels usuaris i comprometen el principi d'equitat territorial. La principal problemàtica és la saturació recurrent dels vehicles, que impedeix l'accés al transport públic en para-

des intermèdies. Aquesta situació provoca que parades com l'Estació d'Autobusos d'Igualada, última abans d'incorporar-se cap a Barcelona, esdevinguin sovint inoperatives perquè els autobusos hi arriben complets. En conseqüència, molts usuaris es veuen obligats a desplaçar-se en vehicle privat fins a la primera parada per garantir-se una plaça.

La mateixa dinàmica es reproduïx a Barcelona, on els usuaris es veuen forçats a desplaçar-se fins a parades d'origen per fer cua i assegurar-se l'accés, amb episodis freqüents en què l'autobús marxa ple i deixa a terra desenes de persones, amb temps d'espera molt variables i sovint inassumibles. A això s'hi afegeixen freqüències irregulars i buits horaris que no s'ajusten a la demanda existent i que dificulten la planificació dels desplaçaments, especialment en determinades franges del dia.

Una altra mancança rellevant és l'absència d'un servei nocturn directe entre Barcelona i Igualada. Entre les 21.00 h i les 5.15 h dels dies feiners (amb alternatives més lentes i limitades els caps de setmana), no hi ha cap opció de retorn directa, cosa que restringeix de manera significativa les oportunitats, especialment dels joves i dels treballadors que depenen d'aquesta connexió. Aquesta situació genera una desigualtat evident respecte d'altres territoris de l'àrea metropolitana que sí disposen de línies nocturnes, malgrat tenir una població inferior.

Pel que fa a la qualitat del servei, en els darrers anys s'han acumulat incidències greus: incendis recurrents, avaries mecàniques atribuïdes a manca de manteniment, expedicions suprimides, modificacions horàries sense avís previ, deficiències en l'atenció a l'usuari i manca d'informació fiable en temps real. La reiteració d'aquestes incidències posa en qüestió la seguretat, la fiabilitat i la qualitat del servei prestat.

Cal tenir present que, en el cas d'Igualada i de l'Anoia, l'autobús no és un servei complementari, sinó el principal mitjà de transport públic amb connexió ràpida amb Barcelona. Igualada només disposa del servei de Ferrocarrils de la Generalitat de Catalunya (línia Llobregat-Anoia), amb temps de trajecte fins a Barcelona que superen àmpliament l'hora i mitja en funció de la destinació, i no hi arriba el servei de Rodalies de Renfe. La manca d'una alternativa ferroviària competitiva fa que, en termes pràctics, la línia e5 sigui l'única opció de transport públic eficient i competitiva amb el vehicle privat.

Aquesta situació reforça l'obligació del Govern de garantir un servei suficient, segur i fiable, i fa necessari no només incrementar les expedicions i revisar la qualitat del servei actual, sinó també estudiar la viabilitat de millorar l'oferta ferroviària o d'implantar un servei ferroviari més eficient que connecti Igualada amb Barcelona de forma eficient.

La mobilitat és un dret i una eina clau per a la cohesió territorial i la igualtat d'oportunitats. Per tot això, es considera necessari que el Govern adopti mesures urgents i estructurals per adequar la línia e5 a la demanda real, corregir desigualtats territorials i garantir els estàndards exigibles a un servei públic essencial, així com analitzar alternatives estructurals que millorin la connexió ferroviària de l'Anoia amb la capital del país.

Per tot això, interessa saber a aquesta diputada i al seu grup parlamentari:

1. Quines mesures immediates adoptarà el Govern per posar fi a la saturació i al col·lapse recurrent de la línia e5 Igualada-Barcelona-Igualada, especialment en hores punta? Té previst incrementar la flota i les freqüències? En quin calendari?
2. Quines actuacions concretes empenirà el Departament per millorar la qualitat del servei, garantir el compliment dels horaris, reforçar el manteniment de la flota i assegurar un sistema d'informació en temps real fiable i accessible per als usuaris?
3. Té previst el Govern implantar una línia nocturna directa Igualada-Barcelona-Igualada? En cas afirmatiu, en quin termini?
4. Té previst el Govern impulsar un estudi o una proposta concreta d'alternatives ferroviàries eficients i fiables que millorin de manera estructural la connexió entre l'Anoia i Barcelona? Quin és el calendari previst?

5. Té previst el Govern convocar la taula de mobilitat de la Vegueria Penedès per abordar el model de les noves concessions d'autobusos que afecten la comarca de l'Anoia, previstes per al 2028? En cas afirmatiu, en quin calendari? En cas contrari, quins mecanismes de coordinació territorial preveu activar, i en quin calendari?

Palau del Parlament, 11 de març de 2026  
Montse Ortiz i Martí, diputada GP Junts

---

**Pregunta al Govern a respondre per escrit sobre els rètols en castellà a la xarxa viària**

314-07203/15

FORMULACIÓ: JUDITH TORONJO I NOFUENTES, JUNTAMENT AMB UNA ALTRA DIPUTADA DEL GP JUNTS

Reg. 82117 / Admissió a tràmit: Mesa del Parlament, 17.03.2026

**A la Mesa del Parlament**

Judith Toronjo i Nofuentes, diputada, Montse Ortiz i Martí, diputada del Grup Parlamentari de Junts, d'acord amb el que estableixen els articles 163 i 166 del Reglament del Parlament, presenten la pregunta següent, per tal que els sigui contestada amb resposta escrita.

En relació amb la retolació a la xarxa viària de Catalunya, on tan múltiples usuaris com des de Junts es va denunciar que s'estaven substituint els cartells existents per nous que exclouen la llengua catalana, i que posteriorment el Govern de l'Estat va començar a corregir. S'ha detectat que aquesta correcció no és total ni completa. Només s'estan corregint les nomenclatures dels municipis, mantenint la castellanització de la resta d'indicacions de les retolacions. Davant d'aquesta situació, interessa saber a aquesta diputada i al seu grup parlamentari:

1. Per quina raó només s'estan corregint els noms dels municipis catalans i no el conjunt de les retolacions que havien estat anteriorment escrites íntegrament en català?
2. De quina informació disposa el Govern en relació amb aquesta situació?
3. El Govern ha dut a terme, o té previst fer-ho, alguna actuació per revertir aquesta situació?
4. El Govern ha exigit a l'Estat la correcció total del conjunt de retolació de la xarxa viària catalana?

Palau del Parlament, 11 de març de 2026  
Judith Toronjo i Nofuentes, Montse Ortiz i Martí, diputades GP Junts

---

**Pregunta al Govern a respondre per escrit sobre el comitè tècnic per a abordar la viabilitat de la línia R1 de Rodalies de Catalunya davant el canvi climàtic**

314-07204/15

FORMULACIÓ: JUDITH TORONJO I NOFUENTES, DEL GP JUNTS

Reg. 82120 / Admissió a tràmit: Mesa del Parlament, 17.03.2026

**A la Mesa del Parlament**

Judith Toronjo i Nofuentes, diputada del Grup Parlamentari de Junts, d'acord amb el que estableixen els articles 163 i 166 del Reglament del Parlament, presenta la pregunta següent, per tal que li sigui contestada amb resposta escrita.

En relació amb l'anunci de la consellera Paneque per constituir una comissió tècnica per abordar i estudiar la viabilitat de la línia R1 de Rodalies per tal de contemplar actuacions de resiliència davant el canvi climàtic i el potencial trasllat de la línia, interessa saber a aquesta diputada i al seu grup parlamentari:

1. Quines persones conformaran el comitè tècnic? Concretar-ne la composició, a quin departament, ens administratiu representen o entitat, els seus noms i la raó per la qual s'ha decidit que en formin part.
2. Quin és el pla de treball d'aquest comitè?
3. Quin és el calendari de reunions previst?
4. Quins temes concrets estan previstos que abordin?

Palau del Parlament, 11 de març de 2026  
Judith Toronjo i Nofuentes, diputada GP Junts

---

**Pregunta al Govern a respondre per escrit sobre la continuïtat del transport escolar i el garantiment del suport al servei d'interpretació en llengua de signes per al proper curs a l'escola L'Escoleta, de Bellaterra**

314-07205/15

FORMULACIÓ: ANNA ERRA I SOLÀ, DEL GP JUNTS  
Reg. 82187 / Admissió a tràmit: Mesa del Parlament, 17.03.2026

**A la Mesa del Parlament**

Anna Erra i Solà, diputada del Grup Parlamentari de Junts, d'acord amb el que estableixen els articles 163 i 166 del Reglament del Parlament, presenta la pregunta següent, per tal que li sigui contestada amb resposta escrita.

El proper 7 de maig es deixarà de prestar el servei de transport escolar de l'escola de Bellaterra, L'Escoleta, que transporta diàriament alumnes amb discapacitat auditiva i altres necessitats educatives especials, amb l'argument que la licitació del servei ha quedat deserta.

Com a mesura substitutiva provisional, el Departament ha proposat una compensació econòmica per quilometratge (d'uns 6 euros diaris de mitjana) perquè les famílies assumeixin els desplaçaments amb vehicle privat, del qual no totes disposen. Les famílies, però, assenyalen que aquesta mesura no té en compte que, per poder portar i recollir els seus fills a l'escola, en molts casos es veuen obligades a reduir la jornada laboral, amb una pèrdua estimada d'uns 90 euros bruts diaris de mitjana en concepte de reducció de jornada.

Interessa saber a aquesta diputada i al seu grup parlamentari:

– Davant d'aquesta situació, com pensa el Govern garantir de manera immediata la continuïtat del transport escolar i evitar que aquesta situació posi en risc el dret a l'educació dels alumnes de L'Escoleta?

– Pot confirmar si està garantit el suport al Servei d'Interpretació en Llengua de Signes (SIAL) per al proper curs escolar?

Palau del Parlament, 12 de març de 2026  
Anna Erra i Solà, diputada GP Junts

---

**Pregunta al Govern a respondre per escrit sobre la incidència informàtica que va provocar una interrupció en el sistema d'accés a les dades públiques de subvencions de la Generalitat**

314-07206/15

FORMULACIÓ: GLÒRIA FREIXA I VILARDELL, DEL GP JUNTS  
Reg. 82194 / Admissió a tràmit: Mesa del Parlament, 17.03.2026

**A la Mesa del Parlament**

Glòria Freixa i Vilardell, portaveu a la Comissió d'Afers Institucionals del Grup Parlamentari de Junts, d'acord amb el que estableixen els articles 163 i 166 del Reglament del Parlament, presenta la pregunta següent, per tal que li sigui contestada amb resposta escrita.

Interessa saber a aquesta diputada i al seu grup parlamentari:

- Quins són els motius que han provocat la interrupció o limitació temporal de l'accés a la base de dades pública de subvencions de la Generalitat que alimenta el portal de dades obertes?
- Durant quant temps va estar afectat el servei i quines dades concretes van quedar temporalment inaccessibles per a la ciutadania?
- Ha detectat el Govern altres incidències en el sistema d'accés a les dades públiques de subvencions derivades d'aquesta incidència informàtica?
- El bloqueig de les connexions s'han fet sota demanda o ha estat un SIEM o aplicació similar que ha protegit el portal?
- S'ha detectat un alarmant increment del numero d'accessos cap als servidors de la Generalitat que faciliten la informació?
- Quina geolocalització tenien les connexions rebudes als servidor? O eren IP malicioses?

Palau del Parlament, 12 de març de 2026  
Glòria Freixa i Vilardell, portaveu a la CAI GP Junts

---

**Pregunta al Govern a respondre per escrit sobre el nombre d'expedients sancionadors iniciats per incompliment dels límits dels preus del lloguer des de l'entrada en vigor del règim sancionador**

314-07207/15

FORMULACIÓ: MÓNICA LORA CISQUER, DEL GP VOX  
Reg. 82195 / Admissió a tràmit: Mesa del Parlament, 17.03.2026

**A la Mesa del Parlament**

Mónica Lora Cisquer, diputada del Grupo Parlamentario de VOX en Cataluña, de acuerdo con lo que establecen los artículos 163 y 166 del Reglamento del Parlamento, presenta la siguiente pregunta para que le sea contestada con respuesta escrita.

Interessa saber a esta diputada y a su grupo parlamentario:

- ¿Cuántos expedientes sancionadores ha iniciado la Generalitat por incumplimiento de los límites de precio del alquiler desde la entrada en vigor del régimen sancionador asociado a la regulación de rentas?

Palacio del Parlament, 12 de marzo de 2026  
Mónica Lora Cisquer, diputada GP VOX

---

## **Pregunta al Govern a respondre per escrit sobre la creació d'un grup d'experts per a enfortir el català a la universitat i la recerca**

314-07208/15

FORMULACIÓ: JÚLIA CALVET PUIG, DEL GP VOX

Reg. 82196 / Admissió a tràmit: Mesa del Parlament, 17.03.2026

### **A la Mesa del Parlament**

Júlia Calvet Puig, diputada del Grupo Parlamentario de VOX en Cataluña, de acuerdo con lo que establecen los artículos 163 y 166 del Reglamento del Parlamento, presenta la siguiente pregunta para que le sea contestada con respuesta escrita.

Interesa saber a esta diputada y a su grupo parlamentario:

Preguntas sobre la creación de un grupo de expertos para fortalecer el catalán en la universidad y la investigación

1. El Govern anuncia la creación de un grupo de expertos para fortalecer el catalán en la universidad y la investigación, ¿qué coste total tendrá la creación y el funcionamiento del grupo de expertos encargado de actualizar el plan para incrementar aún más el catalán en el sistema universitario y de investigación?

2. ¿Qué procedimiento se ha seguido para seleccionar a los seis expertos que integran el grupo de expertos que ha creado el Govern para fortalecer el catalán en la universidad y la investigación?

3. Se anunció que el grupo de expertos que ha creado el Govern para fortalecer el catalán en la universidad y la investigación eran «altamente cualificados», por ello, ¿qué perfil profesional, académico o institucional tienen los miembros designados?

4. ¿Qué criterios objetivos de mérito, experiencia o especialización se han utilizado para elegir a los miembros del grupo de expertos que ha creado el Govern para fortalecer el catalán en la universidad y la investigación?

5. ¿Percibirán retribuciones, dietas o compensaciones económicas los miembros del grupo de expertos que ha creado el Govern para fortalecer el catalán en la universidad y la investigación? En caso afirmativo, ¿cuál será su cuantía?

6. ¿Puede aclarar el Govern si las futuras medidas derivadas del grupo de expertos que ha creado el Govern para fortalecer el catalán en la universidad y la investigación podrían afectar a la libertad de elección lingüística de profesores e investigadores en universidades y centros de investigación?

7. ¿Se prevé que las recomendaciones del grupo de expertos que ha creado el Govern para fortalecer el catalán en la universidad y la investigación afecten a la lengua de docencia en grados, másteres o programas de doctorado?

8. ¿Prevé el Govern introducir nuevos requisitos lingüísticos en catalán para el acceso, contratación o promoción del personal docente e investigador a través del grupo de expertos creado para fortalecer el catalán en la universidad y la investigación?

9. ¿Qué calendario de trabajo tiene previsto el grupo de expertos creado por el Govern para fortalecer el catalán en la universidad y la investigación y en qué plazo se prevé que presente sus conclusiones o recomendaciones?

10. ¿Se ha consultado a las universidades catalanas, a sus claustros o a los órganos de gobierno universitarios antes de crear el grupo de expertos destinado a fortalecer el catalán en la universidad y la investigación?

11. En el contexto de la creación del grupo de expertos anunciado por el Govern para fortalecer el catalán en la universidad y la investigación, ¿qué porcentaje de docencia se imparte actualmente en catalán, castellano e inglés en el sistema universitario catalán?

Palacio del Parlament, 12 de marzo de 2026

Júlia Calvet Puig, diputada GP VOX

**Pregunta al Govern a respondre per escrit sobre el projecte de construcció d'una central hidroelèctrica a l'embassament de la Llosa del Cavall**

314-07209/15

FORMULACIÓ: DANI CORNELLÀ DETRELL, DEL GP CUP-DT  
Reg. 82204 / Admissió a tràmit: Mesa del Parlament, 17.03.2026

**A la Mesa del Parlament**

Dani Cornellà Detrell, portaveu del Grup Parlamentari de la Candidatura d'Unitat Popular - Defensem la Terra, d'acord amb el que estableixen els articles 163 i 166 del Reglament del Parlament, presenta la pregunta següent, per tal que li sigui contestada amb resposta escrita.

Interessa saber a aquest diputat i al seu grup parlamentari:

– L'embassament de la Llosa del Cavall està preparada per a acollir la infraestructura d'una central hidroelèctrica, des de la finalització de les obres fa quasi 30 anys, però no s'han instal·lat les turbines necessàries per començar a generar electricitat. En quin moment es troba el procediment judicial? Quan es pensa fer les obres per aprofitar el salt de la presa en un context d'emergència climàtica i de necessitat d'energia neta? Quin cost es calcula que tindrà posar en funcionament la central hidroelèctrica?

Palau del Parlament, 12 de març de 2026  
Dani Cornellà Detrell, portaveu GP CUP-DT

---

**Pregunta al Govern a respondre per escrit sobre les pròrrogues de justificació de la subvenció atorgada a l'empresa La Sentiu Bioenergy**

314-07210/15

FORMULACIÓ: DANI CORNELLÀ DETRELL, DEL GP CUP-DT  
Reg. 82207 / Admissió a tràmit: Mesa del Parlament, 17.03.2026

**A la Mesa del Parlament**

Dani Cornellà Detrell, portaveu del Grup Parlamentari de la Candidatura d'Unitat Popular - Defensem la Terra, d'acord amb el que estableixen els articles 163 i 166 del Reglament del Parlament, presenta la pregunta següent, per tal que li sigui contestada amb resposta escrita.

Interessa saber a aquest diputat i al seu grup parlamentari:

– Insistent en la resposta rebuda a la pregunta amb número de tramitació 314-06492/15 respecte la subvenció de atorgada a l'empresa La Sentiu Bioenergy, SL, que pot justificar fins al 30 d'abril del 2026, se li han donat o se li poden donar pròrrogues per justificar més tard? Amb quin màxim de temps?

Palau del Parlament, 12 de març de 2026  
Dani Cornellà Detrell, portaveu GP CUP-DT

---

**Pregunta al Govern a respondre per escrit sobre el nombre de persones infectades per la grip porcina el 2026**

314-07211/15

FORMULACIÓ: MONTSERRAT BERENGUER MESSEGUER, DEL GP PPC  
Reg. 82230 / Admissió a tràmit: Mesa del Parlament, 17.03.2026

**A la Mesa del Parlament**

Montserrat Berenguer Messeguer, diputada del Grup Parlamentari del Partit Popular de Catalunya, d'acord amb el que estableixen els articles 163 i 166 del Reglament del Parlament, presenta la pregunta següent, per tal que li sigui contestada amb resposta escrita.

Interessa saber a aquesta diputada i al seu grup parlamentari:

– Quantes persones s'han vist infectades enguany per la grip porcina a Catalunya? On resideixen aquestes persones?

Palau del Parlament, 11 de març de 2026

Montserrat Berenguer Messeguer, diputada GP PPC

---

**Pregunta al Govern a respondre per escrit sobre si tenen relació les persones afectades per la grip porcina amb els treballs de contacte directe en explotacions porcines**

314-07212/15

FORMULACIÓ: MONTSERRAT BERENGUER MESSEGUER, DEL GP PPC  
Reg. 82231 / Admissió a tràmit: Mesa del Parlament, 17.03.2026

**A la Mesa del Parlament**

Montserrat Berenguer Messeguer, diputada del Grup Parlamentari del Partit Popular de Catalunya, d'acord amb el que estableixen els articles 163 i 166 del Reglament del Parlament, presenta la pregunta següent, per tal que li sigui contestada amb resposta escrita.

Interessa saber a aquesta diputada i al seu grup parlamentari:

– Tenen relació les persones afectades per la grip porcina amb treballs de contacte directe en explotacions porcines?

Palau del Parlament, 11 de març de 2026

Montserrat Berenguer Messeguer, diputada GP PPC

---

**Pregunta al Govern a respondre per escrit sobre la comunicació a l'Organització Mundial de la Salut dels casos de grip porcina i la resposta donada per aquest organisme**

314-07213/15

FORMULACIÓ: MONTSERRAT BERENGUER MESSEGUER, DEL GP PPC  
Reg. 82232 / Admissió a tràmit: Mesa del Parlament, 17.03.2026

**A la Mesa del Parlament**

Montserrat Berenguer Messeguer, diputada del Grup Parlamentari del Partit Popular de Catalunya, d'acord amb el que estableixen els articles 163 i 166 del Reglament del Parlament, presenta la pregunta següent, per tal que li sigui contestada amb resposta escrita.

Interessa saber a aquesta diputada i al seu grup parlamentari:  
– Com ha informat la Generalitat a l'OMS sobre els casos de grip porcina a Catalunya? Quina resposta ha ofert aquest organisme? Ha donat recomanacions?

Palau del Parlament, 11 de març de 2026  
Montserrat Berenguer Messeguer, diputada GP PPC

---

**Pregunta al Govern a respondre per escrit sobre la transferència a humans del virus H1N1**

314-07214/15

FORMULACIÓ: MONTSERRAT BERENGUER MESSEGUER, DEL GP PPC  
Reg. 82233 / Admissió a tràmit: Mesa del Parlament, 17.03.2026

**A la Mesa del Parlament**

Montserrat Berenguer Messeguer, diputada del Grup Parlamentari del Partit Popular de Catalunya, d'acord amb el que estableixen els articles 163 i 166 del Reglament del Parlament, presenta la pregunta següent, per tal que li sigui contestada amb resposta escrita.

Interessa saber a aquesta diputada i al seu grup parlamentari:  
– El virus H1N1 té una clara afectació sobre les espècies porcines. Pot transferir-se també a humans? Quina és la probabilitat i % de contagi en humans? Aquest virus guarda algun tipus de relació amb la Pesta Porcina Africana (PPA)? Quin és el seu origen?

Palau del Parlament, 11 de març de 2026  
Montserrat Berenguer Messeguer, diputada GP PPC

---

**Pregunta al Govern a respondre per escrit sobre el treball que duu a terme el Departament de Salut davant dels contagis de grip porcina**

314-07215/15

FORMULACIÓ: MONTSERRAT BERENGUER MESSEGUER, DEL GP PPC  
Reg. 82234 / Admissió a tràmit: Mesa del Parlament, 17.03.2026

**A la Mesa del Parlament**

Montserrat Berenguer Messeguer, diputada del Grup Parlamentari del Partit Popular de Catalunya, d'acord amb el que estableixen els articles 163 i 166 del Reglament del Parlament, presenta la pregunta següent, per tal que li sigui contestada amb resposta escrita.

Interessa saber a aquesta diputada i al seu grup parlamentari:  
– Quin és el treball que s'està duent a terme davant dels contagis de grip porcina per part del Departament de Salut?

Palau del Parlament, 11 de març de 2026  
Montserrat Berenguer Messeguer, diputada GP PPC

---

**Pregunta al Govern a respondre per escrit sobre el treball que duu a terme el Departament d'Agricultura, Ramaderia, Pesca i Alimentació davant dels contagis de grip porcina**

314-07216/15

FORMULACIÓ: MONTSERRAT BERENGUER MESSEGUER, DEL GP PPC  
Reg. 82235 / Admissió a tràmit: Mesa del Parlament, 17.03.2026

**A la Mesa del Parlament**

Montserrat Berenguer Messeguer, diputada del Grup Parlamentari del Partit Popular de Catalunya, d'acord amb el que estableixen els articles 163 i 166 del Reglament del Parlament, presenta la pregunta següent, per tal que li sigui contestada amb resposta escrita.

Interessa saber a aquesta diputada i al seu grup parlamentari:

– Quin és el treball que s'està duent a terme davant dels contagis de grip porcina per part del Departament d'Agricultura, Ramaderia, Pesca i Alimentació? Quin és el tractament que es fa amb els porcs malalts en aquests casos?

Palau del Parlament, 11 de març de 2026

Montserrat Berenguer Messeguer, diputada GP PPC

---

**Pregunta al Govern a respondre per escrit sobre el manteniment de la línia directa d'autobús entre Gandesa i Barcelona un cop es normalitzi el servei de Rodalies de Catalunya**

314-07217/15

FORMULACIÓ: IRENE NEGRE I ESTORACH, DEL GP JUNTS  
Reg. 82238 / Admissió a tràmit: Mesa del Parlament, 17.03.2026

**A la Mesa del Parlament**

Irene Negre i Estorach, diputada del Grup Parlamentari de Junts, d'acord amb el que estableixen els articles 163 i 166 del Reglament del Parlament, presenta la pregunta següent, per tal que li sigui contestada amb resposta escrita.

Interessa saber a aquesta diputada i al seu grup parlamentari:

1. Té previst el Govern de la Generalitat mantenir la línia directa de bus entre Gandesa i Barcelona un cop es normalitzi el servei de Rodalies?

2. Comparteix el Govern el criteri de l'Ajuntament de Gandesa que aquest servei respon a una necessitat estructural de mobilitat de la Terra Alta i no només a una situació excepcional derivada de les incidències ferroviàries?

3. Ha rebut el Departament de Territori i Mobilitat la petició formal enviada per l'Ajuntament de Gandesa per mantenir el servei de bus directe amb Barcelona? En quin estat es troba la seva valoració?

4. Quins criteris utilitza el Govern per decidir si una línia de reforç de transport públic es consolida com a servei regular?

5. Disposa el Govern de dades d'ocupació o ús d'aquesta línia de bus Gandesa-Barcelona durant el període en què ha estat operativa? En cas afirmatiu, quina valoració en fa?

6. Considera el Govern que la Terra Alta disposa actualment d'una oferta de transport públic suficient i adequada per garantir la mobilitat dels estudiants, treballadors i usuaris que es desplacen habitualment a Barcelona?

7. Estudia el Govern la possibilitat de consolidar o ampliar les connexions directes de transport públic entre la Terra Alta i Barcelona, ja sigui mitjançant bus o altres modalitats, aprofitant que la concessió del servei acaba el 2028?

8. Té previst el Govern convocar els ajuntaments i consell comarcal per abordar el model de les noves concessions d'autobusos que afecten la comarca de la Terra Alta, previstes per al 2028? En cas afirmatiu, en quin calendari? En cas contrari, quins mecanismes de coordinació territorial preveu activar, i en quin calendari?

9. Quines actuacions té previst impulsar el Govern per millorar la mobilitat i la connectivitat del transport públic a la comarca de la Terra Alta?

10. Ha mantingut el Govern contactes o reunions amb l'Ajuntament de Gandesa o altres institucions del territori per analitzar la continuïtat d'aquesta línia?

11. En cas que el servei de bus directe es retiri, quines alternatives de mobilitat preveu garantir el Govern per als habitants de la Terra Alta que es desplacen regularment a Barcelona?

Palau del Parlament, 12 de març de 2026  
Irene Negre i Estorach, diputada GP Junts

---

### **Pregunta al Govern a respondre per escrit sobre el tancament del túnel ferroviari de Rubí**

314-07218/15

FORMULACIÓ: JUDITH TORONJO I NOFUENTES, DEL GP JUNTS

Reg. 82240 / Admissió a tràmit: Mesa del Parlament, 17.03.2026

#### **A la Mesa del Parlament**

Judith Toronjo i Nofuentes, diputada del Grup Parlamentari de Junts, d'acord amb el que estableixen els articles 163 i 166 del Reglament del Parlament, presenta la pregunta següent, per tal que li sigui contestada amb resposta escrita.

Arran de l'accident ferroviari de Gelida es van intensificar les obres de millora del túnel de Rubí davant del seu estat estructural. Durant aquesta intervenció es va instal·lar un sistema de monitoratge per controlar l'estat de les vies i del túnel.

Amb la reobertura parcial de la infraestructura, les obres s'estaven executant de manera parcial durant el dia, amb talls puntuals que permetien el pas de trens de mercaderies durant la nit.

Tanmateix, segons ha anunciat el Govern, el sistema de monitoratge ha detectat errors que obliguen a aturar immediatament el servei al túnel de Rubí, amb un tancament previst inicialment per aquesta nit i amb una durada estimada de 5 a 7 setmanes.

Segons la informació facilitada, durant els primers deu dies s'hauran d'instal·lar plaques metàl·liques per assegurar el túnel i posteriorment es col·locaran aproximadament 20 perxes diàries per estabilitzar l'estructura.

Aquest túnel és un punt crític del sistema ferroviari català, especialment pel que fa al transport de mercaderies, i el seu tancament pot tenir conseqüències rellevants sobre la logística del país, l'activitat econòmica i la mobilitat viària, especialment sobre infraestructures ja tensionades com l'AP-7.

Davant d'aquesta situació, interessa a aquesta diputada i al seu grup parlamentari les següents preguntes al Govern:

1. Quin és l'abast exacte de la incidència detectada pel sistema de monitoratge instal·lat al túnel de Rubí i quines són les causes tècniques que han obligat a aturar el servei immediatament?

2. Per què el Govern ha comunicat el tancament amb tan poca antelació i per què s'han produït canvis en el calendari anunciat inicialment (anunci de tancament el dijous i el dissabte)?

3. Quin calendari detallat de treballs preveu el Govern durant les properes setmanes?

4. Quines garanties hi ha que el túnel pugui reobrir dins el termini estimat de 5 a 7 setmanes?
5. Quin volum de trens i de tones de mercaderies es veuran afectats pel tancament del túnel de Rubí?
6. Quines afectacions econòmiques calcula el Govern que tindrà aquest tall per al sector logístic i industrial del país?
7. Té el Govern identificat quin tipus de mercaderies i quins sectors econòmics es veuran més afectats pel tall?
8. Quines mesures s'estan coordinant amb el sector ferroviari, els operadors logístics i el Port de Barcelona per garantir alternatives al transport de mercaderies durant aquest període?
9. Pel que fa a l'alternativa de desviar els trens de mercaderies per la ruta que passa per Lleida fins a Can Tunis, quin increment de distància, temps i costos logístics suposarà per als operadors? S'ha valorat establir mesures compensatòries pels operadors?
10. Quin sistema de seguiment i informació s'ha previst per mantenir informats els operadors i els sectors econòmics afectats durant aquestes set setmanes?
11. Pel que fa a la possibilitat de traslladar part del transport de mercaderies ferroviàries al transport per carretera via camions a partir de la terminal de la Llagosta, quin volum de mercaderies es preveu traslladar a la carretera?
12. Té el Govern previst algun pla específic per evitar un major col·lapse de l'AP-7 i d'altres vies davant l'increment potencial del transport de mercaderies per carretera?
13. Quines mesures es prendran per evitar que aquest increment del trànsit pesant generi nous episodis de congestió viària o afectacions a la seguretat viària?
14. En quin estat es troba l'anàlisi de la viabilitat d'utilitzar línies d'alta velocitat per al transport de mercaderies com a alternativa temporal?

Palau del Parlament, 12 de març de 2026  
Judith Toronjo i Nofuentes, diputada GP Junts

---

### **Pregunta al Govern a respondre per escrit sobre la situació del dispensari de Can Sant Joan, a Montcada i Reixac**

314-07219/15

FORMULACIÓ: DAVID CID COLOMER, DEL GP COMUNS  
Reg. 82241 / Admissió a tràmit: Mesa del Parlament, 17.03.2026

#### **A la Mesa del Parlament**

David Cid Colomer, portaveu del Grup Parlamentari Comuns, d'acord amb el que estableixen els articles 163 i 166 del Reglament del Parlament, presenta la pregunta següent, per tal que li sigui contestada amb resposta escrita.

Interessa saber a aquest diputat i al seu grup parlamentari:

En relació amb la situació del dispensari municipal de Can Sant Joan, a Montcada i Reixac, després de la jubilació de la metgessa titular i la reducció de l'atenció mèdica presencial al centre, així com, davant l'allargament dels temps d'espera denunciat pel veïnat i les entitats del barri, i tenint en compte la moció aprovada per unanimitat pel Ple municipal el 26 de febrer de 2026 per blindar el servei, es formulen al Govern les preguntes següents:

1. Quina és, a data d'avui, la situació exacta de la cobertura de la plaça mèdica del dispensari de Can Sant Joan i quines gestions ha dut a terme l'Institut Català de la Salut per cobrir la vacant?
2. Quin calendari preveu el Govern per restablir l'atenció mèdica ordinària diària al dispensari de Can Sant Joan?

3. Quants dies per setmana i quantes hores d'atenció mèdica, d'infermeria i de suport administratiu s'han prestat al dispensari de Can Sant Joan des de l'1 de gener de 2026 fins avui?

4. Quin ha estat, mes a mes, el temps mitjà d'espera per obtenir visita mèdica al dispensari de Can Sant Joan des del gener de 2025?

5. Quantes persones usuàries té assignades o ateses habitualment el dispensari de Can Sant Joan, i quina valoració fa el Govern de l'impacte assistencial que suposa la reducció del servei en un barri amb necessitats de salut de proximitat?

6. Té previst el Govern garantir expressament que no es reduirà la cartera de serveis ni l'horari assistencial del dispensari de Can Sant Joan? En cas afirmatiu, en quins termes concrets?

7. Ha mantingut el Departament de Salut reunions amb l'Ajuntament de Montcada i Reixac, l'Associació de Veïns de Can Sant Joan i la Taula per la Salut sobre aquesta qüestió? En quines dates, amb quins acords i amb quin calendari de compliment?

8. Quina resposta dona el Govern a la demanda veïnal de blindar el dispensari com a equipament sanitari de proximitat i evitar-ne qualsevol afebliment o buidatge progressiu?

9. Considera el Govern que l'actual freqüència d'atenció mèdica al dispensari garanteix una accessibilitat adequada i equitativa per al veïnat de Can Sant Joan? En quins indicadors basa aquesta valoració?

10. Quina diagnosi fa el Govern de la situació de l'atenció primària i comunitària a Montcada i Reixac pel que fa a plantilles, accessibilitat, temps d'espera i cobertura efectiva dels serveis?

11. Quantes places vacants de medicina de família, pediatria, infermeria i personal administratiu hi ha actualment als dispositius d'atenció primària de Montcada i Reixac, incloent-hi el CAP Montcada, el CAP Les Indianes i el dispensari de Can Sant Joan?

12. Quines actuacions concretes ha previst el Govern durant l'any 2026 per reforçar l'atenció primària a Montcada i Reixac i corregir les mancances de personal existents?

13. Quina previsió té el Govern sobre la recuperació de les urgències nocturnes al CAP Montcada? I sobre l'establiment d'un dispositiu equivalent que garanteixi atenció urgent de proximitat al municipi?

14. Quins criteris territorials i de salut pública utilitza el Govern per considerar suficient o insuficient la dotació de serveis sanitaris a Montcada i Reixac?

Palau del Parlament, 12 de març de 2026  
David Cid Colomer, portaveu GP Comuns

---

**Pregunta al Govern a respondre per escrit sobre el web de la plataforma Dignitat a les Vies per a consultar les limitacions temporals de velocitat a la xarxa ferroviària i el seu bloqueig per part d'Adif**

314-07220/15

FORMULACIÓ: DANI CORNELLÀ DETRELL, DEL GP CUP-DT  
Reg. 82300 / Admissió a tràmit: Mesa del Parlament, 17.03.2026

**A la Mesa del Parlament**

Dani Cornellà Detrell, portaveu del Grup Parlamentari de la Candidatura d'Unitat Popular - Defensem la Terra, d'acord amb el que estableixen els articles 163 i 166 del Reglament del Parlament, presenta la pregunta següent, per tal que li sigui contestada amb resposta escrita.

Interessa saber a aquest diputat i al seu grup parlamentari:

– La plataforma de persones usuàries dels serveis ferroviaris de Catalunya, Dignitat A les Vies, va posar en marxa una pàgina web que permetia consultar de manera clara i actualitzada les limitacions de velocitat temporal a tota la xarxa de l'Estat. L'objectiu de l'entitat és: aportar la transparència que Adif nega i ajudar els usuaris a comprendre les veritables causes dels retards i les afectacions constants del servei. Com valora el govern aquesta web? Creuen que aquesta eina hauria de ser pública? Creuen que les dades haurien de ser públiques i accessibles per defecte, tal com ja ocorre en molts altres països europeus?

– Presentaran una queixa contra la decisió d'Adif d'actuar de manera activa per fer desaparèixer aquesta web? Adif ha contactat amb els principals proveïdors de serveis de telecomunicacions de l'Estat per bloquejar-ne l'accés. Com ho valoren? Prendran alguna mesura per recuperar aquesta pàgina web i col·laborar amb l'entitat? Per què no compren o accepten que l'entitat els traspassi la web i sigui pública?

– Els usuaris pateixen diàriament retards, cancel·lacions i un servei estructuralment deficient. No creuen que la manca de transparència per part d'Adif és inadmissible? No creuen que la ciutadania té dret a conèixer l'estat real de la infraestructura que finança i utilitza cada dia? Encara és més greu quan Adif i operadors ferroviaris utilitza precisament aquestes deficiències per justificar la no aplicació de les compensacions que preveu la llei, sense permetre als afectats verificar la informació. No troben aquesta pràctica poc democràtica per part d'Adif? Com garantiran que els usuaris tinguin dret a les compensacions?

Palau del Parlament, 13 de març de 2026  
Dani Cornellà Detrell, portaveu GP CUP-DT

---

### **Pregunta al Govern a respondre per escrit sobre el calendari previst per al desplegament de l'eix Transversal Ferroviari**

314-07221/15

FORMULACIÓ: MONTSE ORTIZ I MARTÍ, DEL GP JUNTS  
Reg. 82303 / Admissió a tràmit: Mesa del Parlament, 17.03.2026

#### **A la Mesa del Parlament**

Montse Ortiz i Martí, diputada del Grup Parlamentari de Junts, d'acord amb el que estableixen els articles 163 i 166 del Reglament del Parlament, presenta la pregunta següent, per tal que li sigui contestada amb resposta escrita.

El passat dimarts dia 10 de març de 2026 el Govern va aprovar l'encomana a Infraestructures Ferroviàries de Catalunya (Ifercat) per impulsar el desplegament de l'Eix Transversal Ferroviari de Catalunya (ETF), un projecte estratègic engegat l'any 2005.

L'encàrrec inclou la revisió, actualització i aprofundiment dels estudis funcionals, complementaris i informatius necessaris per avançar en les pròximes fases del projecte.

L'Eix Transversal Ferroviari és un projecte de mobilitat ferroviària estratègic pel país que ha de servir per connectar Lleida amb Girona per l'interior del país, és a dir, passant pel Bages i l'Anoia.

En aquest sentit, interessa saber a aquesta diputada i al seu grup parlamentari:

1. En quin termini preveu el Govern realitzar la revisió, l'actualització i l'aprofundiment dels estudis funcionals i informatius necessaris per avançar en el desplegament de l'Eix Transversal Ferroviari? Detallar el calendari previst, les fases de treball i els recursos destinats a cadascuna d'aquestes fases.

2. Quin calendari preveu el Govern per a la redacció dels projectes constructius i per a l'inici de les obres dels diferents trams de l'Eix Transversal Ferroviari?

3. Quin model de servei ferroviari preveu el Govern per a l'Eix Transversal Ferroviari (transport de passatgers, de mercaderies o mixt)?

4. Manté el Govern el traçat previst en els estudis anteriors o preveu introduir-hi modificacions arran de la revisió i actualització dels estudis actualment encarregats?

5. En cas de modificacions, quines són i per quins motius es proposen?

6. Quines estacions o nodes ferroviaris preveu el Govern incloure en el recorregut de l'Eix Transversal Ferroviari, especialment a la comarca de l'Anoia? Preveu el Govern la connexió amb les línies existents de Rodalies i Regionals? En cas afirmatiu, detallar les actuacions i projectes que té previst el Govern.

7. L'Eix Transversal Ferroviari és un projecte que hauria de millorar la mobilitat, entre d'altres, a comarques com l'Anoia. Mentre es duen a terme aquests estudis i fins que el projecte es materialitzi, quines actuacions concretes preveu impulsar el Govern per millorar la mobilitat ferroviària i per carretera a la comarca de l'Anoia?

Palau del Parlament, 13 de març de 2026

Montse Ortiz i Martí, diputada GP Junts

---

**Pregunta al Govern a respondre per escrit sobre l'estat del projecte constructiu de soterrament de les vies entre els carrers de Josep Umbert i d'Agustí Vinyamata de Granollers**

314-07222/15

FORMULACIÓ: MONTSE ORTIZ I MARTÍ, DEL GP JUNTS

Reg. 82304 / Admissió a tràmit: Mesa del Parlament, 17.03.2026

**A la Mesa del Parlament**

Montse Ortiz i Martí, diputada, Joan Canadell i Bruguera, diputat del Grup Parlamentari de Junts, d'acord amb el que estableixen els articles 163 i 166 del Reglament del Parlament, presenten la pregunta següent, per tal que els sigui contestada amb resposta escrita.

El 7 d'abril de 2025 el grup parlamentari de Junts va registrar preguntes escrites al Govern, amb número de tramitació 314-03177/15, sobre el soterrament de les vies entre els carrers de Josep Umbert i d'Agustí Vinyamata de la ciutat de Granollers, al Vallès Oriental. El Departament de Territori va respondre el 7 de juliol de 2025 el següent:

«D'acord amb el que estableix l'article 166 del Reglament del Parlament de Catalunya, i per tal de donar resposta a la pregunta parlamentària 314-03177/15 us informo del següent:

El Departament de Territori, Habitatge i Transició Ecològica fa el seguiment dels serveis ferroviaris i estudia les oportunitats de millora que es detecten, tenint en consideració els mitjans existents. Els horaris i el règim de parades dels serveis ferroviaris es defineixen segons la demanda actual, la capacitat de la xarxa infraestructural, el material rodant i el personal de conducció disponible.

Els usuaris de Granollers disposen del servei de rodalia de Barcelona i d'alguns serveis regionals. Tanmateix, el Departament està elaborant un pla de serveis ferroviaris amb l'objectiu de dissenyar el model de serveis ferroviaris i la seva evolució al llarg del temps, per adaptar-lo als requeriments de la mobilitat actual i futura.

En relació amb el soterrament de les vies de tren, hi ha un conveni subscrit entre l'Ajuntament de Granollers i l'Adif per a executar aquest cobriment. En compliment d'aquest, l'ADIF va redactar el projecte constructiu pendent d'actualització. Actualment, s'està treballant de forma conjunta entre l'Adif i l'Ajuntament per trobar un encaix satisfactori, amb l'objectiu d'actualitzar el projecte al més aviat possible i impulsar-ne les obres».

Tanmateix, actualment, a març de 2026, més de 8 mesos després de la seva resposta, no es disposa de cap informació sobre com està avançant aquest projecte constructiu que estava pendent d'una actualització i que el mes de juliol ja hi estaven treballant.

Per aquestes raons, interessa saber a aquests diputats i al seu grup parlamentari:

– Tal com ha anunciat el Govern en diverses ocasions, el soterrament de les vies del tren entre els carrers de Josep Umbert i d'Agustí Vinyamata té com a objectiu facilitar la connectivitat entre les diferents parts del municipi de Granollers, així com la reordenació de l'Estació Granollers Centre. En quin punt es troba l'actualització del projecte constructiu? Quin és el termini previst i el calendari d'actuacions?

Palau del Parlament, 13 de març de 2026

Montse Ortiz i Martí, Joan Canadell i Bruguera, diputats GP Junts

---

### **Pregunta al Govern a respondre per escrit sobre el servei ferroviari a Granollers i l'actualització de l'estudi de viabilitat del tren orbital**

314-07223/15

FORMULACIÓ: MONTSE ORTIZ I MARTÍ, DEL GP JUNTS

Reg. 82306 / Admissió a tràmit: Mesa del Parlament, 17.03.2026

#### **A la Mesa del Parlament**

Montse Ortiz i Martí, diputada, Joan Canadell i Bruguera, diputat del Grup Parlamentari de Junts, d'acord amb el que estableixen els articles 163 i 166 del Reglament del Parlament, presenten la pregunta següent, per tal que els sigui contestada amb resposta escrita.

Granollers, capital del Vallès Oriental, és un dels principals nodes de mobilitat del país i exerceix una funció de centralitat per a una àmplia àrea d'influència territorial que supera amb escreix els seus prop de 65.000 habitants. La ciutat constitueix un punt estratègic de connexió ferroviària entre el Vallès, l'àrea metropolitana de Barcelona i les comarques gironines, i disposa d'una estació per on circulen diverses línies de Rodalies i regionals, entre les quals l'R2, l'R8 i l'R11.

Malgrat aquesta centralitat, el servei ferroviari que actualment s'ofereix a Granollers continua patint les mancances estructurals que afecten el conjunt de la xarxa de Rodalies de Catalunya. Retards recurrents, incidències constants, manca de fiabilitat i saturació dels trens formen part del dia a dia de milers d'usuaris que depenen d'aquest servei per als seus desplaçaments quotidians.

A aquesta problemàtica general s'hi afegeixen deficiències específiques que afecten directament la mobilitat dels veïns i veïnes de Granollers i del conjunt del Vallès Oriental.

En primer lloc, la línia R8 presenta una oferta clarament insuficient per donar resposta a la demanda real dels usuaris. Aquesta línia és especialment utilitzada per estudiants universitaris que es desplacen diàriament cap a la Universitat Autònoma de Barcelona, així com per treballadors que connecten diferents punts del Vallès sense haver de passar per Barcelona. Malgrat que la demanda és estable i previsible, la freqüència actual, amb trens que passen aproximadament cada hora, no s'ajusta a les necessitats reals dels usuaris, especialment en hores punta. Aquesta situació obliga molts estudiants i treballadors a avançar excessivament els seus desplaçaments o, directament, a optar pel vehicle privat.

En segon lloc, la línia R11 presenta una disfunció difícilment justificable: tots els trens que circulen per aquesta línia passen per l'estació de Granollers Centre, però no tots hi efectuen parada. Aquesta circumstància limita injustificadament les oportunitats de connexió ferroviària d'una ciutat amb el pes demogràfic, econòmic i territorial de Granollers i redueix les opcions de mobilitat dels seus ciutadans, especialment en els desplaçaments cap a Barcelona i cap a les comarques gironines.

Alhora, el reforç del servei ferroviari no és només una qüestió de mobilitat quotidiana, sinó també una necessitat estratègica de país. En un context d'emergència climàtica i de necessitat de reduir les emissions derivades del transport, cal apostar decididament pel ferrocarril com a columna vertebral d'un model de mobilitat més sostenible, eficient i equilibrat territorialment.

Aquesta aposta requereix no només millorar el servei existent, sinó també planificar i impulsar infraestructures pendents que permetin reforçar la connectivitat ferroviària del Vallès i del conjunt del país, com ara el tren orbital ferroviari o la reordenació de l'entorn de l'estació de Granollers Centre.

Per tot això, es fa necessari impulsar mesures immediates per millorar el servei ferroviari a Granollers i, alhora, avançar en la planificació de les infraestructures que han de garantir una xarxa ferroviària més eficient, cohesionada i preparada per als reptes de futur.

Per tot això, interessa saber a aquests diputats i al seu grup parlamentari:

1. El Govern té algun informe sobre les demandes i necessitats dels usuaris de l'R8? En cas afirmatiu, ens el podria facilitar?
2. Té previst el Govern incrementar la freqüència i ajustar els horaris a les demandes reals dels usuaris? En cas afirmatiu, en quin termini? En cas negatiu, per quin motiu?
3. Té previst el Govern modificar els horaris per tal que els trens de Mitja Distància i regionals que actualment no fan parada a Granollers-Centre facin parada a l'estació? En cas afirmatiu, en quin termini? En cas negatiu, per quines raons?
4. Té previst el Govern actualitzar l'estudi de viabilitat del tren orbital ferroviari per tal d'avaluar-ne la implantació i el calendari d'execució?

Palau del Parlament, 13 de març de 2026

Montse Ortiz i Martí, Joan Canadell i Bruguera, diputats GP Junts

---

### **Pregunta al Govern a respondre per escrit sobre la retirada del monument franquista situat al riu Ebre, a Tortosa**

314-07224/15

FORMULACIÓ: MARIA PILAR CASTILLEJO MEDINA, DEL GP CUP-DT  
Reg. 82314 / Admissió a tràmit: Mesa del Parlament, 17.03.2026

#### **A la Mesa del Parlament**

Maria Pilar Castillejo Medina, presidenta del Grup Parlamentari de la Candidatura d'Unitat Popular - Defensem la Terra, d'acord amb el que estableixen els articles 163 i 166 del Reglament del Parlament, presenta la pregunta següent, per tal que li sigui contestada amb resposta escrita.

Interessa saber a aquesta diputada i al seu grup parlamentari:

El monument franquista situat al mig del riu Ebre a Tortosa és un dels símbols més evidents de l'exaltació de la dictadura franquista que encara perviuen a l'espai públic. L'any 2020 es va aprovar la modificació del Pla General d'Ordenació Urbana de Tortosa que en va comportar la descatalogació, pas necessari per poder procedir a la seva retirada.

Aquesta decisió va ser objecte de diversos recursos judicials impulsats per col·lectius vinculats a l'extrema dreta espanyola, com la *Asociación Reivindicativa de la Memoria Histórica Raíces i Despierta España*, que han desenvolupat arreu de l'Estat una estratègia de judicialització per intentar frenar l'aplicació de les polítiques de memòria democràtica i la retirada de simbologia franquista de l'espai públic. Les sentències dictades pel Tribunal Superior de Justícia de Catalunya han desestimat

íntegrament aquests recursos, i el Tribunal Suprem n'ha confirmat definitivament la validesa en no admetre els recursos de cassació presentats.

En paral·lel, el col·lectiu tortosí COREMBE va presentar un recurs contra la llicència d'obres concedida per a la retirada del monument. En el marc d'aquest procediment, l'any 2021 el Jutjat Contenciós Administratiu núm. 2 de Tarragona va acordar la suspensió cautelar de les obres mentre no hi hagués una resolució judicial ferma sobre la descatalogació. Actualment, la descatalogació del monument és ferma i ja no hi ha cap procediment obert sobre aquesta qüestió. Per tant, es donen les condicions perquè es repregui el procés administratiu i judicial necessari per fer efectiva la retirada del monument.

La retirada d'aquest monument no és només una qüestió administrativa o urbanística, sinó també un acte de memòria democràtica i de reparació simbòlica cap a les víctimes del franquisme. La presència a l'espai públic d'un monument erigit en exaltació de la dictadura i de la victòria franquista és incompatible amb els principis d'una societat democràtica que vol reconèixer la dignitat de les persones que van patir la repressió, l'exili, la presó o la mort.

Per tot això, formulem les preguntes següents preguntes:

1. Té previst el Govern de la Generalitat instar el Jutjat Contenciós Administratiu núm. 2 de Tarragona a resoldre el procediment pendent sobre la llicència d'obres de retirada del monument franquista de Tortosa? En cas afirmatiu, en quin termini preveu fer-ho?

2. Té previst el Govern sol·licitar al Jutjat Contenciós Administratiu núm. 2 de Tarragona l'aixecament de les mesures cautelars que mantenen paralitzada la retirada del monument? En cas afirmatiu, en quin moment preveu presentar aquesta sol·licitud?

3. Té previst el Govern reprendre o actualitzar el projecte tècnic necessari per executar la retirada del monument franquista de Tortosa?

4. Existeix actualment una previsió pressupostària per fer efectiva la retirada del monument? En cas afirmatiu, a quin departament o partida s'imputaria aquesta despesa?

5. Té previst el Govern iniciar el procediment administratiu per licitar les obres de retirada del monument? En quin termini preveu fer-ho?

6. Quin calendari preveu el Govern de la Generalitat per fer efectiva la retirada del monument franquista situat al riu Ebre a Tortosa?

Palau del Parlament, 13 de març de 2026

Maria Pilar Castillejo Medina, presidenta GP CUP-DT

---